

**Prospekt informacyjny**  
**PKO Parasolowy - fundusz inwestycyjny otwarty**

**1. Nazwa Funduszu.**

Fundusz działa pod nazwą „PKO Parasolowy - fundusz inwestycyjny otwarty” i w dalszej części prospektu zwany jest „Funduszem”. Fundusz może używać zamiennie skróconej nazwy „PKO Parasolowy - fio”. Poprzednio Fundusz funkcjonował pod nazwą „PKO Parasolowy - specjalistyczny fundusz inwestycyjny otwarty”, a wcześniej „PKO/CREDIT SUISSE Parasolowy - specjalistyczny fundusz inwestycyjny otwarty” oraz był utworzony jako specjalistyczny fundusz inwestycyjny otwarty.

**Oznaczenie Subfunduszy:**

- Subfundusz PKO Akcji Plus;
- Subfundusz PKO Zrównoważony Plus;
- Subfundusz PKO Stabilnego Wzrostu Plus;
- Subfundusz PKO Papierów Dłużnych Plus
- Subfundusz PKO Surowców Globalny;
- Subfundusz PKO Biotechnologii i Innowacji Globalny;
- Subfundusz PKO Dóbr Luksusowych Globalny;
- Subfundusz PKO Infrastruktury i Budownictwa Globalny;
- Subfundusz PKO Akcji Małych i Średnich Spółek Plus;
- Subfundusz PKO Skarbowy Plus.

**2. Towarzystwo będące organem Funduszu.**

PKO Towarzystwo Funduszy Inwestycyjnych Spółka Akcyjna, 02-515 Warszawa, ul. Puławska 15, strona internetowa: [www.pkotfi.pl](http://www.pkotfi.pl).

**3. Fundusz prowadzi działalność zgodnie z prawem wspólnotowym regulującym zasady zbiorowego inwestowania w papiery wartościowe.**

**4. Data i miejsce sporządzenia prospektu:**

20 października 2005., Warszawa.

**5. Data i miejsce sporządzenia ostatniego tekstu jednolitego prospektu.**

24 marca 2014 r., Warszawa.

**6. Daty kolejnych aktualizacji ostatniego tekstu jednolitego prospektu.**

Nie dotyczy.

---

**Rozdział I**

**OSOBY ODPOWIEDZIALNE ZA INFORMACJE ZAWARTE W PROSPEKCIE**

**1. Dane osób odpowiedzialnych za informacje zawarte w prospekcie, w tym za informacje finansowe.**

Zarząd, działający w imieniu PKO Towarzystwo Funduszy Inwestycyjnych S.A. z siedzibą przy ul. Puławskiej 15, 02-515 Warszawa: Piotr Żochowski – Prezes Zarządu, Remigiusz Nawrat – Członek Zarządu.

**2. Towarzystwo i Fundusz nie korzystały z usług podmiotów zewnętrznych świadczących usługi w zakresie sporządzania prospektu.**

**3. Oświadczenia osób odpowiedzialnych za informacje zawarte w prospekcie.**

Oświadczamy, że informacje zawarte w prospekcie są prawdziwe i rzetelne, nie pomijają żadnych faktów ani okoliczności, których ujawnienie w prospekcie jest wymagane przepisami ustawy i rozporządzenia oraz, że zgodnie z naszą najlepszą wiedzą nie istnieją, poza ujawnionymi w prospekcie, okoliczności, które mogłyby wywrzeć znaczący wpływ na sytuację prawną, majątkową i finansową Funduszu.

Piotr Żochowski



Prezes Zarządu

Remigiusz Nawrat



Członek Zarządu

---

**Rozdział II**

**DANE O PKO TOWARZYSTWO FUNDUSZY INWESTYCYJNYCH S.A.**

## 1. Dane Towarzystwa.

PKO Towarzystwo Funduszy Inwestycyjnych Spółka Akcyjna z siedzibą w Polsce, 02-515 Warszawa, ul. Puławska 15, tel. (22) 358 56 00, faks (22) 358 56 01, [www.pkotfi.pl](http://www.pkotfi.pl), [poczta@pkotfi.pl](mailto:poczta@pkotfi.pl).

## 2. Data zezwolenia na wykonywanie działalności przez Towarzystwo.

20 lutego 1997 r.

## 3. Oznaczenie sądu rejestrowego i numer, pod którym Towarzystwo jest zarejestrowane.

Towarzystwo zostało wpisane do Rejestru Przedsiębiorców prowadzonego przez Sąd Rejonowy dla m. st. Warszawy w Warszawie, XIII Wydział Gospodarczy Krajowego Rejestru Sądowego pod numerem KRS 0000019384.

## 4. Wysokość kapitału własnego Towarzystwa, w tym wysokość składników kapitału własnego na ostatni dzień bilansowy.

Kapitał zakładowy na dzień 31.12.2012 r.	18 000 000,00 zł
Kapitał zapasowy na dzień 31.12.2012 r.	6 517 000,00 zł
Zysk netto roku bieżącego na dzień 31.12.2012 r.	23 844 866,29 zł
Kapitał z aktualizacji wyceny na dzień 31.12.2012 r.	- 659 636,11 zł
Zysk z lat ubiegłych na dzień 31.12.2012 r.	200 000,00 zł
OGÓŁEM KAPITAŁ WŁASNY na dzień 31.12.2012 r.	47 902 230,18 zł

## 5. Informacja o opłaceniu kapitału zakładowego Towarzystwa.

Kapitał zakładowy Towarzystwa został opłacony w całości.

## 6. Podmiot dominujący i akcjonariusze Towarzystwa.

6.1. Podmiotem dominującym wobec Towarzystwa w rozumieniu art. 4 pkt 14 Ustawy z dnia 29 lipca 2005 r. o ofercie publicznej i warunkach wprowadzania instrumentów finansowych do zorganizowanego systemu obrotu oraz o spółkach publicznych (t.j. Dz. U. z 2009 r. Nr 185, poz. 1439 z późn. zm.), posiadającym bezpośrednio wszystkie głosy na walnym zgromadzeniu Towarzystwa, jest Powszechna Kasa Oszczędności Bank Polski S.A. z siedzibą w Warszawie.

6.2. Akcjonariuszem Towarzystwa jest Powszechna Kasa Oszczędności Bank Polski S.A. z siedzibą w Warszawie, która posiada 100% kapitału zakładowego i ma prawo do 180 000 głosów na walnym zgromadzeniu.

## 7. Imiona i nazwiska:

### 7.1. członków Zarządu Towarzystwa

- 7.1.1. Piotr Żochowski – Prezes Zarządu
- 7.1.2. Remigiusz Nawrat – Członek Zarządu

### 7.2. członków Rady Nadzorczej Towarzystwa

- 7.2.1. Jakub Papierski - Przewodniczący
- 7.2.2. Błażej Borzym
- 7.2.3. Paweł Borys
- 7.2.4. Jacek Obłąkowski
- 7.2.5. Adrian Adamowicz
- 7.2.6. Tomasz Belka

### 7.3. osób fizycznych odpowiedzialnych za zarządzanie Funduszem

- 7.3.1. Rafał Dobrowolski (Subfundusz: PKO Akcji Plus, PKO Zrównoważony Plus, PKO Stabilnego Wzrostu Plus, PKO Surowców Globalny, PKO Biotechnologii i Innowacji Globalny, PKO Dóbr Luksusowych Globalny, PKO Infrastruktury i Budownictwa Globalny, PKO Akcji Małych i Średnich Spółek Plus)
- 7.3.2. Rafał Matulewicz (Subfundusz: PKO Akcji Plus, PKO Zrównoważony Plus, PKO Stabilnego Wzrostu Plus, PKO Surowców Globalny, PKO Biotechnologii i Innowacji Globalny, PKO Dóbr Luksusowych Globalny, PKO Infrastruktury i Budownictwa Globalny, PKO Akcji Małych i Średnich Spółek Plus)
- 7.3.3. Remigiusz Nawrat (Subfundusz: PKO Akcji Plus, PKO Zrównoważony Plus, PKO Stabilnego Wzrostu Plus, PKO Papierów Dłużnych Plus, PKO Surowców Globalny, PKO Biotechnologii i Innowacji Globalny, PKO Dóbr Luksusowych Globalny, PKO Infrastruktury i Budownictwa Globalny, PKO Akcji Małych i Średnich Spółek Plus, PKO Skarbowy Plus)
- 7.3.4. Piotr Nowak (Subfundusz: PKO Zrównoważony Plus, PKO Stabilnego Wzrostu Plus, PKO Papierów Dłużnych Plus, PKO Skarbowy Plus)
- 7.3.5. Radosław Pela (Subfundusz: PKO Surowców Globalny)
- 7.3.6. Sławomir Sklinda (Subfundusz: PKO Akcji Plus, PKO Zrównoważony Plus, PKO Stabilnego Wzrostu Plus, PKO Surowców Globalny, PKO Biotechnologii i Innowacji Globalny, PKO Dóbr Luksusowych Globalny, PKO Infrastruktury i Budownictwa Globalny, PKO Akcji Małych i Średnich Spółek Plus)
- 7.3.7. Artur Trela (Subfundusz: PKO Zrównoważony Plus, PKO Stabilnego Wzrostu Plus, PKO Papierów Dłużnych Plus, PKO Skarbowy Plus)
- 7.3.8. Łukasz Witkowski (Subfundusz: PKO Zrównoważony Plus, PKO Stabilnego Wzrostu Plus, PKO Papierów Dłużnych Plus, PKO Skarbowy Plus)

7.3.9. Magdalena Zajczkowska-Ejsymont (Subfundusz: PKO Akcji Plus, PKO Zrównoważony Plus, PKO Stabilnego Wzrostu Plus, PKO Surowców Globalny, PKO Biotechnologii i Innowacji Globalny, PKO Dóbr Luksusowych Globalny, PKO Infrastruktury i Budownictwa Globalny, PKO Akcji Małych i Średnich Spółek Plus)

**8. Informacje o funkcjach pełnionych przez osoby, o których mowa w pkt. 7 poza Towarzystwem, jeżeli ta okoliczność może mieć znaczenie dla sytuacji uczestników Funduszu.**

Towarzystwu nie są znane informacje o pełnieniu przez osoby, o których mowa w pkt. 7, funkcji poza Towarzystwem, które mogą mieć znaczenie dla Uczestników Funduszu.

**9. Nazwy innych funduszy zarządzanych przez Towarzystwo.**

- 9.1. PKO Rynku Pieniężnego - fundusz inwestycyjny otwarty
- 9.2. PKO Skarbowy - fundusz inwestycyjny otwarty
- 9.3. PKO Obligacji - fundusz inwestycyjny otwarty
- 9.4. PKO Obligacji Długoterminowych - fundusz inwestycyjny otwarty
- 9.5. PKO Stabilnego Wzrostu - fundusz inwestycyjny otwarty
- 9.6. PKO Zrównoważony - fundusz inwestycyjny otwarty
- 9.7. PKO Akcji Nowa Europa - fundusz inwestycyjny otwarty
- 9.8. PKO Akcji Małych i Średnich Spółek - fundusz inwestycyjny otwarty
- 9.9. PKO Światowy Fundusz Walutowy - specjalistyczny fundusz inwestycyjny otwarty
- 9.10. PKO Bezpieczna Lokata I - fundusz inwestycyjny zamknięty
- 9.11. PKO Globalnej Makroekonomii - fundusz inwestycyjny zamknięty
- 9.12. PKO Obligacji Korporacyjnych - fundusz inwestycyjny zamknięty
- 9.13. PKO Strategicznej Alokacji - fundusz inwestycyjny otwarty
- 9.14. PKO Akcji - fundusz inwestycyjny otwarty
- 9.15. PKO Zabezpieczenia Emerytalnego - specjalistyczny fundusz inwestycyjny otwarty
- 9.16. PKO Płynnościowy - specjalistyczny fundusz inwestycyjny otwarty
- 9.17. PKO Globalnej Strategii - fundusz inwestycyjny zamknięty
- 9.18. Merkury - fundusz inwestycyjny zamknięty aktywów niepublicznych
- 9.19. PKO Strategii Obligacyjnych - fundusz inwestycyjny zamknięty

### Rozdział III

#### DANE O PKO PARASOŁOWY FUNDUSZ INWESTYCYJNY OTWARTY

**1. Data zezwolenia na utworzenie Funduszu.**

25 kwietnia 2007 r.

**2. Data i numer wpisu Funduszu do rejestru funduszy inwestycyjnych.**

Fundusz został wpisany do rejestru funduszy inwestycyjnych w dniu 29 maja 2007 r. pod numerem RFI 298.

**3. Charakterystyka Jednostek Uczestnictwa zbywanych przez Fundusz.**

**3.1. Charakterystyka Jednostek Uczestnictwa różnych kategorii:**

**Jednostki Uczestnictwa kategorii A, A1 i E** charakteryzują się tym, że Uczestnik przy nabyciu płaci opłatę manipulacyjną, zwaną Opłatą za Nabycie, maksymalnie do wysokości wskazanej w Statucie Funduszu odrębnie dla każdego Subfunduszu,

**Jednostki Uczestnictwa kategorii B i B1** charakteryzują się tym, że Uczestnik przy odkupieniu płaci opłatę manipulacyjną, zwaną Opłatą za Odkupienie, maksymalnie do wysokości wskazanej w Statucie Funduszu odrębnie dla każdego Subfunduszu,

**Jednostki Uczestnictwa kategorii C i C1** charakteryzują się tym, że Uczestnik przy nabyciu płaci opłatę manipulacyjną zwaną Opłatą za Nabycie oraz przy odkupieniu płaci Opłatę za Odkupienie maksymalnie do wysokości wskazanej w Statucie Funduszu odrębnie dla każdego Subfunduszu.

**Jednostki Uczestnictwa kategorii F i I** charakteryzują się tym, że Uczestnik nie ponosi kosztów z tytułu Opłaty za Nabycie i Opłaty za Odkupienie.

Na potrzeby publikacji kluczowych informacji dla inwestorów jednostki kategorii A są reprezentatywne dla kategorii A1, E, F oraz I, kategoria C jest reprezentatywna dla kategorii C1, natomiast kategoria B jest reprezentatywna dla kategorii B1. W związku z powyższym Fundusz dla każdego Subfunduszu publikuje kluczowe informacje dla inwestorów wykorzystując w tym celu w/w kategorie reprezentatywne.

**3.2. Jednostki Uczestnictwa Funduszu:**

- nie mogą być zbywane przez Uczestnika na rzecz osób trzecich,
- podlegają dziedziczeniu,

– mogą być przedmiotem zastawu.

#### **4. Prawa Uczestników Funduszu**

**4.1.** Prawa majątkowe Uczestników Funduszu, określone Statutem i Ustawą, reprezentuje Jednostka Uczestnictwa. Jednostka Uczestnictwa lub jej część uprawnia Uczestnika do udziału w Aktywach Netto danego Subfunduszu proporcjonalnie do liczby posiadanych Jednostek Uczestnictwa. Prawa majątkowe Uczestników Subfunduszu są równe.

**4.2.** Z uwzględnieniem szczegółowych zasad określonych w prospekcie Uczestnik ma prawo do nabywania, odkupywania Jednostek Uczestnictwa, tj.

– na podstawie prawidłowo dokonanej wpłaty Fundusz jest zobowiązany do zbycia na jego rzecz odpowiedniej ilości Jednostek Uczestnictwa,

– na prawidłowo złożone żądanie Uczestnika Fundusz jest zobowiązany do odkupienia po odpowiedniej cenie Jednostek Uczestnictwa.

**4.3.** Z uwzględnieniem szczegółowych zasad określonych w prospekcie Uczestnik ma prawo do dokonywania:

– zamiany (Konwersji) Jednostek Uczestnictwa dowolnego Subfunduszu na jednostki uczestnictwa innego Funduszu PKO lub zamiany jednostek uczestnictwa innego Funduszu PKO na Jednostki Uczestnictwa wskazanego Subfunduszu,

– przeniesienia Jednostek Uczestnictwa dowolnego Subfunduszu na Jednostki Uczestnictwa innego Subfunduszu;

**4.4.** Uczestnikowi przysługuje prawo do 3 Reinwestycji Jednostek Uczestnictwa kategorii A, A1, C lub C1 w jednym roku kalendarzowym na zasadach określonych w Statucie. Liczba reinwestycji w Funduszu pomniejszana jest o liczbę reinwestycji dokonanych w innych Funduszach PKO w danym roku kalendarzowym;

**4.5.** Uczestnik ma prawo przystępować do Wyspecjalizowanych Programów Inwestycyjnych;

**4.6.** Uczestnik może korzystać z obniżek i zwolnień z opłat manipulacyjnych na zasadach określonych w Statucie, składać oświadczenia woli dotyczące uczestnictwa w Funduszu za pośrednictwem Sprzedawców, urzędzeń telekomunikacyjnych lub listownie, ustanowić pełnomocnika do dysponowania Jednostkami Uczestnictwa oraz składania innych oświadczeń woli związanych z uczestnictwem w Funduszu.

#### **5. Zasady przeprowadzania zapisów na Jednostki Uczestnictwa.**

**5.1.** Fundusz może tworzyć kolejne Subfundusze w drodze zmiany Statutu. Minimalna kwota wpłat do nowego Subfunduszu, niezbędna do jego utworzenia nie może być niższa niż 100.000 (sto tysięcy) złotych. Od wpłat na Jednostki Uczestnictwa kolejnych Subfunduszy w ramach zapisów nie pobiera się opłat manipulacyjnych. W przypadku, gdy w ramach zapisów na Jednostki Uczestnictwa, które mają być związane z nowym Subfunduszem nie zostanie zebrana minimalna kwota wpłat, Fundusz zwraca wpłaty do nowego Subfunduszu wraz z odsetkami naliczonymi przez Depozytariusza za okres od dnia wpłaty do dnia wystąpienia jednej z poniższych przesłanek oraz pobrane opłaty manipulacyjne w terminie 14 dni od dnia, w którym:

5.1.1. decyzja KNF o cofnięciu zezwolenia na utworzenie Funduszu stała się ostateczna lub

5.1.2. upłynął termin na dokonanie zapisów na Jednostki Uczestnictwa (7 dni, licząc od dnia doręczenia zezwolenia na zmianę Statutu) i nie zostały złożone zapisy i dokonane wpłaty w minimalnej wysokości wymaganej dla utworzenia tego Subfunduszu.

**5.2.** W przypadku tworzenia przez Fundusz kolejnych Subfunduszy, zapisy na Jednostki Uczestnictwa, które mają być związane z nowym Subfunduszem przyjmowane będą bezpośrednio przez Towarzystwo, z uwzględnieniem następujących zasad:

5.2.1. cena Jednostek Uczestnictwa Subfunduszy w ramach zapisów będzie stała i będzie wynosiła 100 (sto) złotych,

5.2.2. zakończenie przyjmowania zapisów następuje w terminie 7 dni od dnia wejścia w życie zmiany Statutu w przedmiocie utworzenia kolejnego Subfunduszu, albo w dniu, w którym zebrano minimalną kwotę wpłat, której wartość określono w pkt 5.1. Zapis powinien wskazywać Subfundusz, którego Jednostki Uczestnictwa są przedmiotem zapisu.

5.2.3. Towarzystwo przydzieli Jednostki Uczestnictwa w terminie nie dłuższym niż 14 dni od dnia zakończenia przyjmowania zapisów, określonego zgodnie z pkt 5.2.2. Przydział nastąpi przez wpisanie do Subrejestrów danego Subfunduszu liczby Jednostek Uczestnictwa przypadającej na dokonaną wpłatę, powiększoną o wartość odsetek naliczonych przez Depozytariusza od dnia wpłaty do dnia przydziału.

#### **6. Sposób i szczegółowe warunki:**

##### **6.1. Zbywania Jednostek Uczestnictwa.**

6.1.1. Wpłata na nabycie Jednostek Uczestnictwa może być dokonywana w złotych.

6.1.2. Minimalna Wpłata do każdego z Subfunduszy wynosi 100 (sto) złotych. Fundusz może ustalić inną wysokość wpłacanej do Funduszu kwoty w ramach Wyspecjalizowanych Programów Inwestycyjnych, w tym w szczególności pracowniczych programów emerytalnych prowadzonych w formie wnoszenia składek do Funduszu, a także w ramach Planów Systematycznego Oszczędzania.

6.1.3. Uczestnicy Funduszu nabywają Jednostki Uczestnictwa nie wcześniej niż wraz z otwarciem Subrejestrów w Subfunduszu. Subrejestr może zostać otwarty poprzez:

6.1.3.1. złożenie za pośrednictwem Dystrybutora prawidłowo wypełnionego Zlecenia otwarcia Subrejestrów lub

6.1.3.2. dokonanie wpłaty bezpośredniej (tj. wpłatę środków pieniężnych przeznaczonych na nabycie Jednostek Uczestnictwa bezpośrednio na przeznaczony do tego celu rachunek prowadzony dla Subfunduszu), jeżeli dany podmiot jest już Uczestnikiem Funduszu w innym Subfunduszu lub uczestnikiem innego funduszu inwestycyjnego zarządzanego przez Towarzystwo.

6.1.4. Uczestnicy posiadający otwarty Subrejestr w Subfunduszu mogą dokonywać wpłat na nabycie Jednostek Uczestnictwa na tym Subrejestrze tylko w drodze wpłaty bezpośredniej.

6.1.5. Zasady prowadzenia Planu Systematycznego Oszczędzania, Wyspecjalizowanego Programu Inwestycyjnego, lub pracowniczego programu emerytalnego mogą określać inne zasady otwarcia Subrejestrów i nabywania Jednostek Uczestnictwa.

6.1.6. Prawidłowo wypełniony dokument przelewu, za pośrednictwem którego dokonywana jest wpłata bezpośrednia, powinien zawierać dane umożliwiające jednoznaczną identyfikację Uczestnika i Subrejestrów, w tym w szczególności:

- 6.1.6.1. w przypadku Uczestnika będącego osobą fizyczną posiadającego otwarty Subrejestr: nazwę Funduszu, nazwę Subfunduszu, numer rachunku bankowego Subfunduszu, imię i nazwisko Uczestnika oraz numer Subrejestru Uczestnika,
- 6.1.6.2. w przypadku Uczestnika niebędącego osobą fizyczną posiadającego otwarty Subrejestr: nazwę Funduszu, nazwę Subfunduszu, numer rachunku bankowego Subfunduszu, firmę/nazwę Uczestnika, oraz numer Subrejestru Uczestnika,
- 6.1.6.3. w przypadku Uczestnika, który dokonuje otwarcia Subrejestru w drodze wpłaty bezpośredniej: nazwę Funduszu, nazwę Subfunduszu, numer rachunku bankowego Subfunduszu, imię i nazwisko Uczestnika (firmę/nazwę Uczestnika), kategorię Jednostek Uczestnictwa oraz (zamiast numeru Subrejestru) numer PESEL lub numer REGON, a także dopisek „Nowy Subrejestr”.
- 6.1.7. Wpływ środków pieniężnych na przeznaczony do tego celu rachunek Subfunduszu prowadzony przez Depozytariusza uznaje się za dokonanie przez Uczestnika wpłaty bezpośredniej skutkującej nabyciem Jednostek Uczestnictwa. Przez dzień dokonania wpłaty środków pieniężnych przeznaczonych na nabycie Jednostek Uczestnictwa rozumie się dzień, w którym środki pieniężne wpłynęły na przeznaczony do tego celu rachunek Funduszu prowadzony przez Depozytariusza.
- 6.1.8. Nabycie Jednostek Uczestnictwa następuje w chwili, w której Agent Obsługujący dokona przydziału Jednostek Uczestnictwa i zarejestruje w Subrejestrze liczbę nabytych Jednostek Uczestnictwa.
- 6.1.9. Inwestorzy i Uczestnicy nabywają Jednostki Uczestnictwa po cenie równej WANJU Subfunduszu obowiązującej dla tego Dnia Wyceny, w którym środki przekazane tytułem nabycia Jednostek Uczestnictwa zostały zaksięgowane na dedykowanym w tym celu rachunku bankowym prowadzonym przez Depozytariusza oraz Subrejestr Uczestnika Funduszu został otwarty, przy czym termin ten nie będzie dłuższy niż 7 dni kalendarzowych liczonych od dnia zaksięgowania na rachunku środków tytułem nabycia Jednostek Uczestnictwa.
- 6.1.10. Od dokonanej wpłaty pobiera się Oplatę za Nabycie oraz dokonuje przydziału odpowiedniej liczby Jednostek Uczestnictwa. Obliczenia dokonuje się zgodnie z poniższym wzorem:

Kwota wpłaty – (stawka Oplaty za Nabycie zgodna z Tabelą Opłat x Kwota wpłaty)

WANJU danej kategorii obowiązująca dla odpowiedniego Dnia Wyceny

- 6.1.11. Wpłata na nabycie Jednostek Uczestnictwa Subfunduszu nie może być mniejsza niż Minimalna Wpłata.
- 6.1.12. Fundusz rozpocznie zbywanie Jednostek Uczestnictwa kategorii B i C oraz kategorii A1, B1 i C1 po cenie równej WANJU Jednostek Uczestnictwa kategorii A obliczonej na dzień, który będzie pierwszym dniem zbywania Jednostek Uczestnictwa nowych kategorii.
- 6.1.13. Uczestnik może zażądać zmiany Jednostek Uczestnictwa kategorii A, B lub C na kategorię odpowiednio A1, B1 lub C1 tylko wówczas, gdy Fundusz zbywa Jednostki Uczestnictwa, odpowiednio, kategorii A1, B1 lub C1 a wartość Jednostek Uczestnictwa kategorii A, B lub C posiadanych na danym Rejestrze wynosi co najmniej 250.000 (dwieście pięćdziesiąt tysięcy) złotych. Zlecenie zmiany kategorii Jednostek Uczestnictwa na kategorię odpowiednio A1, B1 lub C1 zostanie zrealizowane jeżeli wartość Jednostek Uczestnictwa kategorii A, B lub C posiadanych na danym Rejestrze w dniu realizacji danego Zlecenia wynosi co najmniej 250.000 (dwieście pięćdziesiąt tysięcy) złotych. Uczestnik w każdym czasie może zażądać zmiany Jednostek Uczestnictwa kategorii A1, B1 lub C1 odpowiednio na kategorię A, B lub C. Żądanie zmiany kategorii jest traktowane jak każde inne Zlecenie i dokonywane zgodnie z zasadami opisanymi w Prospekcie. Fundusz nie pobiera opłat manipulacyjnych za zmianę kategorii.
- 6.1.14. Fundusz dokonuje automatycznej zmiany kategorii Jednostek Uczestnictwa A1, B1 lub C1 na kategorię odpowiednio A, B lub C, jeżeli wartość Jednostek Uczestnictwa kategorii A1, B1 lub C1 zarejestrowanych na danym Rejestrze spadnie poniżej 250.000 (dwieście pięćdziesiąt tysięcy) złotych w wyniku realizacji Zlecenia pomniejszającego liczbę Jednostek Uczestnictwa na danym Rejestrze. Automatyczna zmiana kategorii dokonywana jest w tym samym Dniu Wyceny i przy użyciu ceny z tego samego Dnia Wyceny, w którym następuje realizacja Zlecenia powodującego automatyczną zmianę kategorii. W takim przypadku Fundusz nie pobiera opłat manipulacyjnych.
- 6.1.15. Jednostki Uczestnictwa kategorii E zbywane są na warunkach Wyspecjalizowanych Programów Inwestycyjnych (o których mowa w art. 39 Statutu) oferowanych między innymi osobom fizycznym, podmiotom tworzącym pracownicze programy emerytalne oraz zakładowe programy oszczędnościowe oraz podmiotom oferującym swoim pracownikom inne formy zabezpieczenia finansowego oparte na nabywaniu Jednostek Uczestnictwa. W pierwszym dniu zbywania Jednostek Uczestnictwa kategorii E Fundusz będzie zbywał te Jednostki Uczestnictwa po cenie równej WANJU Jednostek Uczestnictwa kategorii A dla tego dnia.
- 6.1.16. Jednostki Uczestnictwa kategorii F zbywane są wyłącznie podmiotom tworzącym pracownicze programy emerytalne. W pierwszym dniu zbywania Jednostek Uczestnictwa kategorii F Fundusz będzie zbywał te Jednostki Uczestnictwa po cenie równej WANJU Jednostek Uczestnictwa kategorii A dla tego dnia.
- 6.1.17. Jednostki Uczestnictwa kategorii I zbywane są wyłącznie w ramach realizacji przez Towarzystwo usługi zarządzania portfelem, w skład którego wchodzi jeden lub większa liczba instrumentów finansowych, świadczonej na podstawie odrębnej umowy oraz w ramach realizacji polityk inwestycyjnych Funduszy PKO. W pierwszym dniu zbywania Jednostek Uczestnictwa kategorii I Fundusz będzie zbywał te Jednostki Uczestnictwa po cenie równej WANJU Jednostek Uczestnictwa kategorii A dla tego dnia.
- 6.1.18. Jest możliwa sytuacja, gdy na żądanie Uczestników Fundusz odkupi od nich wszystkie Jednostki Uczestnictwa kategorii A1, B1, C1, E, F lub I, jakie były zarejestrowane w Rejestrze Uczestników w danym dniu. Uczestnicy i Inwestorzy, którzy w takiej sytuacji dokonają wpłaty na nabycie Jednostek Uczestnictwa kategorii A1, B1, C1, E, F lub I naberą te Jednostki Uczestnictwa po cenie równej WANJU Jednostek Uczestnictwa kategorii A.
- 6.1.19. Fundusz udostępnia wzór Zlecenia otwarcia Rejestru. Inwestor może złożyć Funduszowi Zlecenie otwarcia Rejestru korespondencyjnie na warunkach indywidualnie uzgodnionych z Funduszem lub za pośrednictwem Internetu, pod warunkiem zapewnienia odpowiedniej identyfikacji Inwestora i na warunkach określonych w Zasadach składania Zleceń za pośrednictwem Internetu, dostępnych na stronie internetowej www.pkotfi.pl. W tym przypadku wpłata na nabycie powinna być dokonana z rachunku bankowego otwartego na imię i na rzecz Inwestora.
- 6.1.20. Rejestr jest automatycznie zamykany w przypadku, gdy środki pieniężne przeznaczone na nabycie Jednostek Uczestnictwa nie wpłyną na wyznaczony rachunek bankowy Funduszu w terminie sześciu tygodni od daty otwarcia Rejestru.
- 6.1.21. Jeżeli Uczestnik dokonujący wpłaty bezpośredniej nie poda wszystkich wymaganych informacji i danych identyfikujących Fundusz i Rejestr, na który mają zostać nabyte Jednostki Uczestnictwa, Fundusz dołoży należytej staranności w celu nabycia Jednostek Uczestnictwa zgodnie z intencją Uczestnika, na podstawie danych podanych w poleceniu przelewu oraz danych zawartych w Rejestrze. W takim przypadku Fundusz nie ponosi odpowiedzialności za realizację wpłaty bezpośredniej niezgodnie z intencją Uczestnika.

## 6.2. Odkupywania Jednostek Uczestnictwa.

- 6.2.1. Fundusz dokonując odkupienia identyfikuje Jednostki Uczestnictwa danej kategorii podlegające odkupieniu w taki sposób, że w pierwszej kolejności odkupywane są Jednostki Uczestnictwa nabyte po najwyższej cenie („HIFO”)
- 6.2.2. Minimalna wartość Zlecenia odkupienia Jednostek Uczestnictwa Subfunduszu jest równa Minimalnej Wpłacie. Zlecenie odkupienia może dotyczyć:

- określonej liczby lub wszystkich Jednostek Uczestnictwa Subfunduszu,
- odkupienia Jednostek Uczestnictwa Subfunduszu na określoną przez Uczestnika kwotę.

Jeżeli Zlecenie odkupienia zawiera żądanie odkupienia Jednostek Uczestnictwa Subfunduszu w liczbie większej niż posiadana przez Uczestnika lub zawiera żądanie odkupienia na kwotę większą niż wartość Jednostek Uczestnictwa posiadana przez Uczestnika, Zlecenie traktowane jest jako żądanie odkupienia wszystkich posiadanych przez Uczestnika Jednostek Uczestnictwa danego Subrejestr w Subfunduszu. W Zleceniu odkupienia Uczestnik zamieszcza informację o sposobie wypłaty środków pieniężnych pochodzących z danego odkupienia Jednostek Uczestnictwa. Jeżeli w wyniku realizacji Zlecenia odkupienia na Subrejestrze Uczestnika pozostałyby Jednostki Uczestnictwa o wartości mniejszej niż Minimalna Wpłata, Zlecenie takie traktowane jest jako żądanie odkupienia wszystkich posiadanych przez Uczestnika Jednostek Uczestnictwa danego Subrejestr. Fundusz zastrzega sobie możliwość nierealizowania Zleceń odkupienia na kwotę niższą niż Minimalna Wpłata, z wyjątkiem sytuacji, gdy na Subrejestrze Uczestnika znajdują się Jednostki Uczestnictwa o wartości mniejszej niż Minimalna Wpłata.

Fundusz może ustalić inną kwotę minimalnej wartości Zlecenia odkupienia w ramach Wyspecjalizowanych Programów Inwestycyjnych, o których mowa w art. 39 Statutu, w tym w szczególności pracowniczych programów emerytalnych prowadzonych w formie wnoszenia składek do Funduszu, a także w ramach Planów Systematycznego Oszczędzania.

- 6.2.3. Odkupienie Jednostek Uczestnictwa następuje w chwili, w której Agent Obsługujący na podstawie otrzymanej od Dystrybutora informacji o danych zawartych w Zleceniu odkupienia zarejestruje w Subrejestrze liczbę odkupionych Jednostek Uczestnictwa i kwotę należną Uczestnikowi z tytułu odkupienia tych Jednostek Uczestnictwa.
- 6.2.4. Z chwilą odkupienia Jednostki Uczestnictwa są umarżane z mocy prawa.
- 6.2.5. Z zastrzeżeniem pkt 6.2.6, od Uczestników, których Zlecenia dotarły do Agenta Obsługującego w danym Dniu Wyceny, Fundusz odkupuje Jednostki Uczestnictwa po cenie równej WANJU obowiązującej dla danego Dnia Wyceny.
- 6.2.6. W przypadku Uczestników, których Zlecenia złożone Dystrybutorowi w danym Dniu Wyceny dotarły do Agenta Obsługującego w tym samym Dniu Wyceny:
- 6.2.6.1. w zakresie Jednostek Uczestnictwa kategorii I - Fundusz odkupuje Jednostki Uczestnictwa po cenie równej WANJU Subfunduszu obowiązującej w Dniu Wyceny, w którym Agent Obsługujący otrzymał informację o złożeniu Zlecenia odkupienia,
- 6.2.6.2. w zakresie pozostałych kategorii Jednostek Uczestnictwa - Fundusz odkupuje Jednostki Uczestnictwa po cenie równej WANJU Subfunduszu obowiązującej w Dniu Wyceny następującym po Dniu Wyceny, w którym Agent Obsługujący otrzymał informację o złożeniu Zlecenia odkupienia.
- 6.2.7. Jeżeli Zlecenie odkupienia zawiera żądanie odkupienia określonej liczby lub wszystkich Jednostek Uczestnictwa, w celu obliczenia kwoty należnej Uczestnikowi z tytułu odkupienia Jednostek Uczestnictwa należy pomnożyć ilość odkupywanych Jednostek Uczestnictwa przez cenę ustaloną zgodnie z pkt 6.2.5. lub 6.2.6. i uzyskaną w ten sposób kwotę, zwaną dalej kwotą brutto, pomniejszyć o Opłatę za Odkupienie pobraną zgodnie ze Statutem. Jeżeli Zlecenie odkupienia zawiera żądanie odkupienia Jednostek Uczestnictwa na określoną kwotę, wówczas Fundusz traktuje tę kwotę jako kwotę brutto. Kwota należna Uczestnikowi w wyniku realizacji takiego Zlecenia odkupienia to kwota brutto pomniejszona o odpowiednią Opłatę za Odkupienie, pobraną zgodnie ze Statutem.

Liczba Jednostek Uczestnictwa podlegających odkupieniu w wyniku takiego Zlecenia jest obliczana poprzez podzielenie kwoty brutto przez cenę Jednostki Uczestnictwa.

## 6.3. Zamiany Jednostek Uczestnictwa na jednostki uczestnictwa innego funduszu oraz wysokość opłat z tym związanych.

- 6.3.1. Zamiana Jednostek Uczestnictwa na jednostki uczestnictwa innego Funduszu PKO dokonywana jest na podstawie Zlecenia Konwersji.
- 6.3.2. Wskutek realizacji Zlecenia Konwersji następuje odkupienie Jednostek Uczestnictwa w Funduszu, a za uzyskane w ten sposób środki następuje nabycie Jednostek Uczestnictwa w innym Funduszu PKO.
- 6.3.3. Uczestnik Funduszu może dokonywać Konwersji Jednostek Uczestnictwa dowolnego Subfunduszu na jednostki uczestnictwa innego Funduszu PKO (Konwersja wychodząca z Funduszu).
- 6.3.4. Uczestnik innego Funduszu PKO może dokonywać Konwersji jednostek uczestnictwa na Jednostki Uczestnictwa wskazanego Subfunduszu (Konwersja do Funduszu).
- 6.3.5. Zlecenie Konwersji z Funduszu do innego Funduszu PKO może dotyczyć:
- 6.3.5.1. odkupienia wszystkich lub określonej liczby Jednostek Uczestnictwa wskazanego Subfunduszu oraz przekazania uzyskanych w ten sposób środków pieniężnych do wskazanego Funduszu PKO w celu nabycia jednostek uczestnictwa tego Funduszu PKO,
- 6.3.5.2. odkupienia takiej liczby Jednostek Uczestnictwa wskazanego Subfunduszu, w wyniku której otrzymana zostanie określona w Zleceniu Konwersji kwota środków pieniężnych (nie niższa niż minimalna wartość Zlecenia odkupienia) oraz przekazania uzyskanych środków na nabycie jednostek uczestnictwa wskazanego Funduszu PKO.
- 6.3.6. Jednostki Uczestnictwa kategorii B, B1 nie podlegają Konwersji z Funduszu, z wyjątkiem przypadku gdy zezwalają na to zasady prowadzenia danego Planu Systematycznego Oszczędzania lub Wyspecjalizowanego Programu Inwestycyjnego.
- 6.3.7. Fundusz oblicza dochód z odkupienia Jednostek Uczestnictwa na podstawie Zlecenia Konwersji i pobiera należny podatek.
- 6.3.8. Z zastrzeżeniem pkt 6.3.9., od Uczestników, których Zlecenia dotarły do Agenta Obsługującego w danym Dniu Wyceny, Fundusz odkupuje Jednostki Uczestnictwa po cenie równej WANJU Subfunduszu obowiązującej dla tego Dnia Wyceny.
- 6.3.9. W przypadku Uczestników, których Zlecenia złożone Dystrybutorowi w danym Dniu Wyceny dotarły do Agenta Obsługującego w tym samym Dniu Wyceny:

- 6.3.9.1. w zakresie Jednostek Uczestnictwa kategorii I - Fundusz odkupuje Jednostki Uczestnictwa po cenie równej WANJU Subfunduszu obowiązującej w Dniu Wyceny, w którym Agent Obsługujący otrzymał informację o złożeniu Zlecenia Konwersji,
- 6.3.9.2. w zakresie pozostałych kategorii Jednostek Uczestnictwa - Fundusz odkupuje Jednostki Uczestnictwa po cenie równej WANJU Subfunduszu obowiązującej w Dniu Wyceny następującym po Dniu Wyceny, w którym Agent Obsługujący otrzymał informację o złożeniu Zlecenia Konwersji.
- 6.3.10. Dokonując Konwersji do Funduszu Uczestnik, który posiada w innym Funduszu PKO jednostki uczestnictwa kategorii A bądź A1, C bądź C1 w wyniku Konwersji zawsze otrzyma w Funduszu Jednostki Uczestnictwa tej samej kategorii lub zbliżonej pod względem pobierania opłat manipulacyjnych. Przepisy o minimalnej wpłacie do Funduszu stosuje się odpowiednio.
- 6.3.11. Dokonując Konwersji do Funduszu Uczestnik, który posiada w innym Funduszu PKO jednostki uczestnictwa kategorii E lub F w wyniku Konwersji zawsze otrzyma w Funduszu Jednostki Uczestnictwa tej samej kategorii, chyba że statut innego Funduszu PKO lub zasady prowadzenia pracowniczego programu emerytalnego stanowią inaczej. Przepisy o minimalnej wpłacie do Funduszu stosuje się odpowiednio.
- 6.3.12. Dokonując Konwersji do Funduszu Uczestnik, który posiada w innym Funduszu PKO jednostki uczestnictwa kategorii I w wyniku Konwersji zawsze otrzyma w Funduszu Jednostki Uczestnictwa tej samej kategorii. Przepisy o minimalnej wpłacie do Funduszu stosuje się odpowiednio
- 6.3.13. Szczegółowe zasady pobierania Opłat za Konwersję zawiera Tabela Opłat oraz zasady prowadzenia Planu Systematycznego Oszczędzania lub Wyspecjalizowanego Programu Inwestycyjnego, które udostępniane są na stronie [www.pkotfi.pl](http://www.pkotfi.pl) oraz przez Dystrybutorów.
- 6.3.14. W przypadku nabycia w wyniku zamiany (Konwersja do Funduszu) Inwestorzy i Uczestnicy nabywają Jednostki Uczestnictwa po cenie równej WANJU Subfunduszu obowiązującej dla tego Dnia Wyceny, w którym nastąpiło odkupienie Jednostek Uczestnictwa w innym Subfunduszu, z którego tytułem nabycia Jednostek Uczestnictwa Subfunduszu, przy czym termin ten nie będzie dłuższy niż 7 dni kalendarzowych liczonych od dnia złożenia Dystrybutorowi prawidłowo wypełnionego Zlecenia Konwersji.

#### **6.4. Wypłat kwot z tytułu odkupienia Jednostek Uczestnictwa lub wypłat dochodów Funduszu.**

- 6.4.1. Kwota należna Uczestnikowi z tytułu odkupienia Jednostek Uczestnictwa przed wypłatą jest pomniejszana o zryczałtowany podatek w sposób określony przepisami prawa. Obliczenia podstawy podatku Fundusz dokonuje z zastosowaniem zasady, że w pierwszej kolejności odkupywane są Jednostki Uczestnictwa nabyte po najwyższej cenie (metoda „HIFO”).
- 6.4.2. Po odkupieniu Jednostek Uczestnictwa Fundusz niezwłocznie przekazuje Uczestnikowi w formie polecenia przelewu kwotę należną z tytułu odkupienia pomniejszoną o należny podatek. Wypłata środków z odkupienia Jednostek Uczestnictwa następuje w sposób wskazany w Zleceniu odkupienia. Fundusz nie odpowiada za opóźnienia w przekazaniu środków powstałe z przyczyn niezależnych od Funduszu.
- 6.4.3. W przypadku podania przez Uczestnika rachunku bankowego prowadzonego w innej walucie niż waluta realizacji Zlecenia odkupienia, Uczestnik ponosi konsekwencje wskazania takiego rachunku, w tym koszty związane z przekazaniem środków.

#### **6.5. Zamiany Jednostek Uczestnictwa związanych z jednym subfunduszem na Jednostki Uczestnictwa związane z innym subfunduszem.**

- 6.5.1. Zamiana Jednostek Uczestnictwa związanych z jednym Subfunduszem na Jednostki Uczestnictwa związane z innym Subfunduszem dokonywana jest na podstawie Zlecenia Przeniesienia.
- 6.5.2. Wskutek realizacji Zlecenia Przeniesienia na podstawie jednego Zlecenia w tym samym Dniu Wyceny i według cen dla tego dnia dokonywane jest odkupienie Jednostek Uczestnictwa w jednym Subfunduszu i za uzyskane w ten sposób środki nabycie Jednostek Uczestnictwa w innym Subfunduszu.
- 6.5.3. Uczestnik Funduszu może dokonać Przeniesienia Jednostek Uczestnictwa dowolnego Subfunduszu na Jednostki Uczestnictwa innego Subfunduszu.
- 6.5.4. Przepisy o Wpłacie Minimalnej do Funduszu stosuje się odpowiednio do Przeniesienia.
- 6.5.5. Zlecenie Przeniesienia Jednostek Uczestnictwa jednego Subfunduszu do innego Subfunduszu może dotyczyć:
  - 6.5.5.1. odkupienia wszystkich lub określonej liczby Jednostek Uczestnictwa wskazanego Subfunduszu oraz przekazania uzyskanych w ten sposób środków pieniężnych do wskazanego Subfunduszu na nabycie Jednostek Uczestnictwa tego Subfunduszu,
  - 6.5.5.2. odkupienia takiej liczby Jednostek Uczestnictwa wskazanego Subfunduszu, w wyniku której otrzymana zostanie określona w Zleceniu Przeniesienia kwota środków pieniężnych (nie niższa niż minimalna wartość Zlecenia odkupienia) oraz przekazania uzyskanych środków na nabycie Jednostek Uczestnictwa wskazanego Subfunduszu.
- 6.5.5.3. Jednostki Uczestnictwa kategorii B, B1 nie podlegają Przeniesieniu, z wyjątkiem przypadku gdy zezwalają na to zasady prowadzenia danego Planu Systematycznego Oszczędzania lub Wyspecjalizowanego Programu Inwestycyjnego.
- 6.5.6. Dokonując Przeniesienia Uczestnik, który posiada w innym Subfunduszu Jednostki Uczestnictwa kategorii A bądź A1, C bądź C1 w wyniku Przeniesienia zawsze otrzyma w Subfunduszu Jednostki Uczestnictwa tej samej kategorii lub zbliżonej pod względem pobierania opłat manipulacyjnych. Przepisy o minimalnej wpłacie do Funduszu stosuje się odpowiednio.
- 6.5.7. Dokonując Przeniesienia do Subfunduszu Uczestnik, który posiada w innym Subfunduszu PKO jednostki uczestnictwa kategorii E lub F w wyniku Przeniesienia zawsze otrzyma w Subfunduszu Jednostki Uczestnictwa tej samej kategorii, chyba że statut Funduszu lub zasady prowadzenia pracowniczego programu emerytalnego stanowią inaczej. Przepisy o minimalnej wpłacie do Subfunduszu stosuje się odpowiednio.
- 6.5.8. Dokonując Przeniesienia Uczestnik, który posiada w innym Subfunduszu Jednostki Uczestnictwa kategorii I w wyniku Przeniesienia zawsze otrzyma w Subfunduszu Jednostki Uczestnictwa tej samej kategorii. Przepisy o minimalnej wpłacie do Funduszu stosuje się odpowiednio
- 6.5.9. Z zastrzeżeniem pkt 6.5.10., od Uczestników, których Zlecenia dotarły do Agenta Obsługującego w danym Dniu Wyceny, Fundusz odkupuje Jednostki Uczestnictwa po cenie równej WANJU obowiązującej dla tego Dnia Wyceny.
- 6.5.10. W przypadku Uczestników, których Zlecenia złożone Dystrybutorowi w danym Dniu Wyceny dotarły do Agenta Obsługującego w tym samym Dniu Wyceny:

- 6.5.10.1. w zakresie Jednostek Uczestnictwa kategorii I - Fundusz odkupuje Jednostki Uczestnictwa po cenie równej WANJU obowiązującego w Dniu Wyceny, w którym Agent Obsługujący otrzymał informację o złożeniu Zlecenia Przeniesienia,
- 6.5.10.2. w zakresie pozostałych kategorii Jednostek Uczestnictwa - Fundusz odkupuje Jednostki Uczestnictwa po cenie równej WANJU obowiązującej w Dniu Wyceny następującym po Dniu Wyceny, w którym Agent Obsługujący otrzymał informację o złożeniu Zlecenia Przeniesienia.
- 6.5.11. W przypadku nabycia w wyniku zamiany (Przeniesienie do Subfunduszu) Inwestorzy i Uczestnicy nabywają Jednostki Uczestnictwa po cenie równej WANJU Subfunduszu obowiązującej dla tego Dnia Wyceny, w którym nastąpiło odkupienie Jednostek Uczestnictwa w innym Subfunduszu, z którego przekazywane są środki tytułem nabycia Jednostek Uczestnictwa Subfunduszu, przy czym termin ten nie będzie dłuższy niż 7 dni kalendarzowych liczonych od dnia złożenia Dystrybutorowi prawidłowo wypełnionego Zlecenia zamiany .
- 6.5.12. Nabycie Jednostek Uczestnictwa w drodze Przeniesienia do Subfunduszu podlega opłacie manipulacyjnej. Szczegółowe zasady pobierania opłat manipulacyjnych zawiera Tabela Opłat.

## **6.6. Realizacji Zlecenia jednoczesnego odkupienia Jednostek Uczestnictwa Subfunduszu z Subrejestrów oraz nabycia na ten sam Subrejestr Jednostek Uczestnictwa za kwotę pochodzącą z tego odkupienia**

- 6.6.1. Fundusz realizuje Zlecenie jednoczesnego odkupienia Jednostek Uczestnictwa Subfunduszu z Subrejestrów oraz nabycia na ten sam Subrejestr Jednostek Uczestnictwa za kwotę pochodzącą z tego odkupienia złożone jedynie przez Uczestników Wyspecjalizowanych Programów Inwestycyjnych, które przewidują możliwość złożenia takiego Zlecenia, na zasadach określonych poniżej.
- 6.6.2. Zlecenie jednoczesnego odkupienia Jednostek Uczestnictwa Subfunduszu z Subrejestrów oraz nabycia na ten sam Subrejestr Jednostek Uczestnictwa za kwotę pochodzącą z tego odkupienia może być złożone wyłącznie za pośrednictwem Towarzystwa.
- 6.6.3. Zlecenie jednoczesnego odkupienia Jednostek Uczestnictwa Subfunduszu z Subrejestrów oraz nabycia na ten sam Subrejestr Jednostek Uczestnictwa za kwotę pochodzącą z tego odkupienia może zawierać żądanie odkupienia wszystkich Jednostek Uczestnictwa z Subrejestrów, wskazanej w Zleceniu kwoty lub wskazanej liczby Jednostek Uczestnictwa, oraz nabycia na ten sam Subrejestr Jednostek Uczestnictwa za kwotę pochodzącą z tego odkupienia.
- 6.6.4. Do ustalania Dnia Wyceny oraz ceny odkupienia stosuje się odpowiednio postanowienia dotyczące ustalania Dnia Wyceny oraz ceny odkupienia Jednostek Uczestnictwa przez Fundusz przy zleceniu odkupienia. W przypadku nabycia w wyniku Zlecenia jednoczesnego odkupienia Jednostek Uczestnictwa Subfunduszu z Subrejestrów oraz nabycia na ten sam Subrejestr Jednostek Uczestnictwa za kwotę pochodzącą z tego odkupienia Uczestnicy nabywają Jednostki Uczestnictwa po cenie równej WANJU obowiązującej dla tego Dnia Wyceny, w którym nastąpiło odkupienie Jednostek Uczestnictwa.
- 6.6.5. W związku z tym, że Fundusz dokonuje odkupienia i nabycia Jednostek Uczestnictwa w ramach Zlecenia jednoczesnego odkupienia Jednostek Uczestnictwa Subfunduszu z Subrejestrów oraz nabycia na ten sam Subrejestr Jednostek Uczestnictwa za kwotę pochodzącą z tego odkupienia w tym samym Dniu Wyceny, Fundusz nie dokonuje wypłaty środków pieniężnych na Rachunek Uczestnika. Za kwotę odpowiadającą wartości odkupionych Jednostek Uczestnictwa, pomniejszoną o należny zryczałtowany podatek dochodowy od dochodu z tytułu udziału w funduszach kapitałowych, o ile Fundusz jest płatnikiem takiego podatku, Uczestnikowi zostają zbyte Jednostki Uczestnictwa Subfunduszu i zapisane na jego Subrejestrze. Obliczenia podstawy podatku Fundusz dokonuje z zastosowaniem zasady, że w pierwszej kolejności odkupywane są Jednostki Uczestnictwa nabyte po najwyższej cenie (metoda „HIFO”).
- 6.6.6. Realizacja przez Fundusz Zlecenia jednoczesnego odkupienia Jednostek Uczestnictwa Subfunduszu z Subrejestrów oraz nabycia na ten sam Subrejestr Jednostek Uczestnictwa za kwotę pochodzącą z tego odkupienia wywiera dla Uczestników takie same skutki, jak realizacja Zlecenia odkupienia oraz nabycia Jednostek Uczestnictwa. W związku z powyższym Uczestnik otrzyma potwierdzenie realizacji Zlecenia odkupienia Jednostek Uczestnictwa oraz realizacji Zlecenia nabycia Jednostek Uczestnictwa.

## **6.7. Spełniania świadczeń należnych z tytułu nieterminowej realizacji Zleceń Uczestników Funduszu oraz błędnej wyceny Aktywów Netto Subfunduszu na Jednostkę Uczestnictwa.**

6.7.1. Świadczenie należne danemu Uczestnikowi z tytułu nieterminowej realizacji Zlecenia pokrywane jest przez Towarzystwo poprzez:

- dokonanie przelewu kwoty pieniężnej na rzecz Uczestnika lub
- nabycie dodatkowych Jednostek Uczestnictwa.

Świadczenie należne Uczestnikowi w postaci nabycia dodatkowych Jednostek Uczestnictwa jest obliczane jako różnica pomiędzy liczbą Jednostek Uczestnictwa Subfunduszu, jaką nabyłby on w przypadku prawidłowej realizacji nabycia a liczbą Jednostek Uczestnictwa Subfunduszu faktycznie nabytych. Świadczenie jest realizowane, w oparciu o cenę z dnia nabycia dodatkowego.

Świadczenie należne Uczestnikowi w postaci przekazania dodatkowej kwoty pieniężnej jest obliczane jako różnica pomiędzy kwotą, jaką Uczestnik otrzymałby w przypadku terminowej realizacji Zlecenia odkupienia, a kwotą faktycznie przekazaną.

6.7.2. W przypadku błędnego ustalenia WANJU, dokonywana jest analiza nabyć i odkupień zrealizowanych przez Subfundusz w oparciu o błędne WANJU i w zależności od tego, czy błąd dotyczy zaniżenia czy zawyżenia WANJU, Towarzystwo:

- nabywa dodatkowe Jednostki Uczestnictwa Subfunduszu na rejestry Uczestników w liczbie stanowiącej różnicę pomiędzy liczbą Jednostek Uczestnictwa Subfunduszu, jaką nabyłby w przypadku realizacji nabycia w oparciu o prawidłową wycenę a liczbą Jednostek Uczestnictwa Subfunduszu faktycznie nabytych. Świadczenie jest realizowane w oparciu o cenę z dnia nabycia dodatkowego;
- dokonuje na rzecz Uczestnika przelewu środków pieniężnych w kwocie stanowiącej różnicę pomiędzy kwotą należną z tytułu realizacji Zlecenia odkupienia Jednostek Uczestnictwa po prawidłowej cenie, a kwotą faktycznie przekazaną;
- rekompensuje Funduszowi szkodę poniesioną wskutek wypłaty środków tytułem realizacji Zleceń Uczestników w oparciu o zawyżone WANJU oraz przydzielenia Jednostek Uczestnictwa w oparciu o zaniżone WANJU.

## **7. Wskazanie okoliczności, w których Fundusz może:**

### **7.1. zawiesić zbywanie Jednostek Uczestnictwa.**

Fundusz może zawiesić zbywanie Jednostek Uczestnictwa danego Subfunduszu na 2 tygodnie, jeżeli nie można dokonać wiarygodnej wyceny istotnej części aktywów tego Subfunduszu z przyczyn niezależnych od Funduszu. W takim przypadku, za zgodą i na warunkach określonych przez KNF zbywanie Jednostek Uczestnictwa może zostać zawieszona na okres dłuższy niż 2 tygodnie, nieprzekraczający jednak 2 miesięcy.



## 7.2. zawiesić odkupywanie Jednostek Uczestnictwa.

Fundusz może zawiesić odkupywanie Jednostek Uczestnictwa Subfunduszu na warunkach określonych w art. 89 ust. 4 i 5 Ustawy, jeżeli:

- 7.2.1. w okresie dwóch tygodni suma wartości Jednostek Uczestnictwa odkupionych przez dany Subfundusz oraz takich, których odkupienia zażądano, stanowi kwotę przekraczającą 10% wartości Aktywów tego Subfunduszu,
- 7.2.2. nie można dokonać wiarygodnej wyceny Aktywów Subfunduszu z przyczyn niezależnych od Funduszu.

## 8. Wskazanie rynków, na których zbywane są Jednostki Uczestnictwa.

Jednostki Uczestnictwa Funduszu są zbywane na obszarze Rzeczypospolitej Polskiej.

## 9. Informacja o obowiązkach podatkowych.

### 9.1. Obowiązki podatkowe Funduszu.

Fundusz posiada osobowość prawną i podlega przepisom ustawy z dnia 15 lutego 1992 r. o podatku dochodowym od osób prawnych (tekst jednolity Dz. U. z 2011 r. Nr 74 poz. 397 z późn. zm.). Zgodnie z art. 6 ust. 1 pkt 10 tej ustawy, fundusze inwestycyjne utworzone na podstawie ustawy o funduszach inwestycyjnych są zwolnione od podatku dochodowego.

### 9.2. Obowiązki podatkowe Uczestników Funduszu.

#### 9.2.1. Opodatkowanie osób fizycznych.

Zgodnie z art. 17 ust. 1 pkt 5 ustawy z dnia 26 lipca 1991 roku o podatku dochodowym od osób fizycznych (tekst jednolity Dz. U. z 2012 r. poz. 361 z późn. zm.), przychody z tytułu udziału w Funduszu stanowią przychody z kapitałów pieniężnych. Jednocześnie zgodnie z przepisem art. 17 ust. 1c wskazanej ustawy, nie ustala się przychodu z umorzenia Jednostek Uczestnictwa, w przypadku zamiany Jednostek Uczestnictwa Subfunduszu na Jednostki Uczestnictwa innego Subfunduszu.

Zgodnie z treścią art. 30a ust. 1 pkt 5 ustawy o podatku dochodowym od osób fizycznych od dochodu z tytułu udziału w Funduszu pobiera się zryczałtowany 19% podatek dochodowy. Wyjątek od tej zasady wprowadza art. 52a ust. 1 pkt 3 wskazanej ustawy, na mocy którego zwolnione z podatku są dochody z tytułu udziału w funduszach kapitałowych wypłacane podatnikowi na podstawie umów zawartych przed dniem 1 grudnia 2001 r., jeżeli jednostki uczestnictwa otrzymane zostały na podstawie wpłat (wkładów) do Funduszu dokonanych przed tą datą.

Obowiązek podatkowy powstaje z chwilą realizacji przez Fundusz Zlecenia odkupienia/Konwersji Jednostek Uczestnictwa. Płatnikiem tego podatku jest Fundusz, który obliczy, pobierze i wpłaci podatek dochodowy do urzędu skarbowego.

**UWAGA: Dla obliczenia wysokości podatku Fundusz przyjmie metodę FIFO, według której w przypadku zgłoszenia przez Uczestnika żądania odkupienia Jednostek Uczestnictwa przez Fundusz, Fundusz w pierwszej kolejności odkupi Jednostki Uczestnictwa nabyte po najwyższej cenie.**

Dla określenia obowiązków podatkowych w odniesieniu do osób fizycznych, które nie mają na terytorium Rzeczypospolitej Polskiej miejsca zamieszkania, konieczne jest uwzględnienie charakteru ustroju podatkowego obowiązującego w kraju ich zamieszkania oraz treści umów międzynarodowych w sprawie zapobiegania podwójnemu opodatkowaniu zawartych przez Rzeczpospolitą Polską z krajami zamieszkania tych osób. Jednakże zastosowanie stawki wynikającej z tych umów albo niepobieranie podatku zgodnie z tymi umowami jest możliwe wyłącznie po przedstawieniu Funduszowi przez podatnika zaświadczenia o jego miejscu zamieszkania za granicą do celów podatkowych, wydanego przez właściwą zagraniczną administrację podatkową (certyfikat rezydencji podatkowej).

Zgodnie z art. 21 ust. 1 pkt 3 ustawy o podatku dochodowym od osób fizycznych, co do zasady, wolne od podatku dochodowego są otrzymane odszkodowania, jeżeli ich wysokość lub zasady ustalania wynikają wprost z przepisów odrębnych ustaw lub przepisów wykonawczych wydanych na podstawie tych ustaw. Towarzystwo posiada pisemną interpretację Naczelnika Drugiego Mazowieckiego Urzędu Skarbowego w Warszawie co do zakresu i sposobu stosowania prawa podatkowego w zakresie podatku dochodowego od osób fizycznych, która potwierdza, iż odszkodowania wypłacone Uczestnikom w związku z zawinionym działaniem Towarzystwa w procesie realizacji Zleceń są wolne od podatku dochodowego od osób fizycznych. Aby odszkodowanie wypłacone Uczestnikowi było wolne od w/w podatku, muszą być spełnione łącznie poniższe warunki: 1) powstanie winy po stronie Towarzystwa oraz 2) uszczuplenie w majątku osoby fizycznej z tytułu winy Towarzystwa.

Ww. interpretacja może ulec zmianie lub uchyleniu.

#### 9.2.2. Opodatkowanie osób prawnych.

Zgodnie z treścią art. 19 ust. 1 ustawy z dnia 15 lutego 1992 roku o podatku dochodowym od osób prawnych (tekst jednolity Dz. U. z 2011 r., nr 74 poz. 397 z późn. zm.) Uczestnicy Funduszu będący podatnikami podatku dochodowego od osób prawnych, którzy w 2012 roku uzyskali dochody z tytułu odkupienia Jednostek Uczestnictwa, zobowiązani są do zapłacenia podatku dochodowego na zasadach ogólnych, według stawki 19%. Dochodem jest nadwyżka sumy przychodów nad kosztami ich uzyskania osiągnięta w roku podatkowym.

Zgodnie z art. 12 ust. 4 pkt 20 wskazanej ustawy, do przychodów nie zalicza się przychodów z tytułu umorzenia Jednostek Uczestnictwa Subfunduszu, w przypadku zamiany Jednostek Uczestnictwa Subfunduszu na Jednostki Uczestnictwa innego Subfunduszu tego samego Funduszu, dokonanej zgodnie z ustawą o funduszach inwestycyjnych.

Zgodnie z dyspozycją art. 16 ust. 1 pkt 8 wskazanej ustawy, przy ustalaniu dochodu ze zbycia jednostek uczestnictwa funduszu inwestycyjnego lub ich umorzenia (w przypadku likwidacji funduszu) wydatki poniesione na nabycie tych jednostek uczestnictwa stanowią koszt uzyskania przychodów.

Obowiązek podatkowy powstaje z chwilą dokonania przez Uczestnika Funduszu zbycia Jednostek Uczestnictwa na rzecz Funduszu lub ich umorzenia (w przypadku likwidacji Funduszu). Wzrost wartości Jednostek Uczestnictwa po nabyciu, a przed ich odkupieniem lub umorzeniem przez Fundusz nie powoduje powstania obowiązku podatkowego.

Zgodnie z treścią art. 3 ust. 2 ustawy o podatku dochodowym od osób prawnych podatnicy, którzy nie mają na terytorium Rzeczypospolitej Polskiej siedziby lub zarządu, podlegają obowiązkowi podatkowemu tylko do dochodów, które osiągają na terytorium Rzeczypospolitej Polskiej. Jednakże dla określenia obowiązków podatkowych w odniesieniu do tej kategorii uczestników Funduszu niezbędne jest uwzględnienie treści odpowiednich umów międzynarodowych o unikaniu podwójnego opodatkowania.

9.2.3. Ze względu na fakt, że obowiązki podatkowe zależą od indywidualnej sytuacji Uczestnika Funduszu i miejsca dokonywania inwestycji, w celu ustalenia obowiązków podatkowych wskazane jest zasięgnięcie porady doradcy podatkowego lub porady prawnej.

**10. Wskazanie dnia, godziny w tym dniu i miejsca, w którym najpóźniej jest publikowana WANJU ustalona w tym Dniu Wyceny, a także miejsca publikowania ceny zbycia lub odkupienia Jednostek Uczestnictwa.**

10.1. Najpóźniej do godziny 21.00 następnego dnia roboczego po Dniu Wyceny jest publikowana Wartość Aktywów Netto na Jednostkę Uczestnictwa, ustalona dla danego Dnia Wyceny.

10.2. Niezwłocznie po dokonaniu wyceny, Fundusz udostępnia informację o cenie zbycia i odkupienia Jednostek Uczestnictwa do wiadomości publicznej:

- na stronie internetowej: [www.pkotfi.pl](http://www.pkotfi.pl),
- pod numerem telefonu (22) 358 56 56,
- pod numerem infolinii: 0-801 32 32 80 (koszt połączenia lokalnego).

**11. Określenie metod i zasad dokonywania wyceny aktywów Funduszu oraz oświadczenie podmiotu uprawnionego do badania sprawozdań finansowych o zgodności metod i zasad wyceny aktywów Subfunduszy opisanych w prospekcie informacyjnym z przepisami dotyczącymi rachunkowości funduszy inwestycyjnych, a także o zgodności i kompletności tych zasad z przyjętą przez Subfundusze polityką inwestycyjną.**

**11.1. Ustalanie Wartości Aktywów Netto oraz Wartości Aktywów Netto na Jednostkę Uczestnictwa**

11.1.1. Do wyceny Aktywów Fundusz stosuje przepisy ustawy z dnia 29 września 1994 r. o rachunkowości (Dz.U. z 2009 r., Nr 152, poz. 1223 z późn. zm.) oraz przepisy rozporządzenia Ministra Finansów z dnia 24 grudnia 2007 r. w sprawie szczególnych zasad rachunkowości funduszy inwestycyjnych (Dz.U. z 2007 r. Nr 249 poz. 1859) w brzmieniu obowiązującym w danym Dniu Wyceny.

11.1.2. Wartość Aktywów Funduszu, Wartość Aktywów Subfunduszu, Wartość Aktywów Netto Funduszu, Wartość Aktywów Netto Subfunduszu oraz Wartość Aktywów Netto Subfunduszu na Jednostkę Uczestnictwa ustalana jest w złotych polskich. Fundusz ustala wartość Jednostki Uczestnictwa dla grup kategorii jednostek różniących się wysokością pobieranego wynagrodzenia za zarządzanie.

11.1.3. Wartość Aktywów Netto Subfunduszu ustala się pomniejszając wartość Aktywów Subfunduszu o:

- 11.1.3.1. zobowiązania, które są związane wyłącznie z funkcjonowaniem danego Subfunduszu
- 11.1.3.2. część zobowiązań przypadających na dany Subfundusz, które związane są z funkcjonowaniem Funduszu, w proporcji uzależnionej od udziału Wartości Aktywów Netto Subfunduszu w Wartości Aktywów Netto Funduszu;

11.1.4. Wartość Aktywów Netto Subfunduszu na Jednostkę Uczestnictwa danej grupy kategorii równa się Wartości Aktywów Netto Subfunduszu przypadającej na daną grupę kategorii Jednostek Uczestnictwa podzielonej przez liczbę Jednostek Uczestnictwa danej grupy kategorii ustaloną na podstawie Rejestru Uczestników danego Subfunduszu w Dniu Wyceny. Na potrzeby określania Wartości Aktywów Netto Subfunduszu na Jednostkę Uczestnictwa w Dniu Wyceny nie uwzględnia się zmian w kapitale wpłaconym oraz kapitale wypłaconym ujętych w Rejestrze Uczestników danego Subfunduszu w tym Dniu Wyceny.

**11.2. Wycena aktywów Funduszu – zasady ogólne**

11.2.1. Fundusz wycenia Aktywa i ustala zobowiązania na każdy Dzień Wyceny. Jako godzinę, w której Fundusz będzie określał ostatnie dostępne kursy i wartości składników lokat notowanych na Aktywnym Rynku, przyjmuje się godzinę 23.30 czasu polskiego w Dniu Wyceny (zwaną dalej momentem wyceny). Biorąc pod uwagę politykę inwestycyjną Funduszu oraz inne aspekty organizacyjno-techniczne związane z zarządzaniem Funduszem, pobranie do wyceny składników lokat notowanych na Aktywnym Rynku kursów i wartości na wskazaną powyżej godzinę pozwala na oszacowanie wartości godziwej posiadanych przez Fundusz składników lokat w danym Dniu Wyceny.

11.2.2. Nabyte składniki lokat ujmuje się w księgach rachunkowych na dzień ich nabycia lub objęcia według ceny nabycia.

11.2.3. Składniki lokat notowane na Aktywnym Rynku wycenia się według wiarygodnie oszacowanej wartości godziwej.

11.2.4. Składniki lokat nienotowane na Aktywnym Rynku wycenia się według wiarygodnie oszacowanej wartości godziwej, za wyjątkiem dłużnych papierów wartościowych wycenianych w skorygowanej cenie nabycia, oszacowanej przy zastosowaniu efektywnej stopy procentowej, w szczególności z uwzględnieniem potencjalnych odpisów z tytułu trwałej utraty wartości, jeżeli ich utworzenie okaże się konieczne.

11.2.5. Zobowiązania ustala się według wiarygodnie oszacowanej wartości godziwej, z zastrzeżeniem zapisów pkt 11.5.6. i pkt. 11.5.9.

11.2.6. Za wiarygodnie oszacowaną wartość godziwą uznaje się wartość wyznaczoną poprzez:

11.2.6.1. oszacowanie wartości składnika lokat przez wyspecjalizowaną, niezależną jednostkę świadczącą tego rodzaju usługi, o ile możliwe jest rzetelne oszacowanie przez tę jednostkę przepływów pieniężnych związanych z tym składnikiem;

11.2.6.2. zastosowanie właściwego modelu wyceny składnika lokat, o ile wprowadzone do tego modelu dane wejściowe pochodzą z Aktywnego Rynku;

11.2.6.3. oszacowanie wartości składnika lokat za pomocą powszechnie uznanych metod estymacji;

11.2.6.4. oszacowanie wartości składnika lokat, dla którego nie istnieje Aktywny Rynek, na podstawie publicznie ogłoszonej na Aktywnym Rynku ceny nieróżniącego się istotnie składnika, w szczególności o podobnej konstrukcji prawnej i celu ekonomicznym.

**11.3. Wycena składników lokat notowanych na Aktywnym Rynku**

11.3.1. Instrumenty pochodne, z wyłączeniem kontraktów terminowych, udziałowe papiery wartościowe, w tym akcje, prawa do akcji, prawa poboru, kwity depozytowe, certyfikaty inwestycyjne oraz inne udziałowe papiery wartościowe notowane na Aktywnym Rynku, wycenia się według ostatniego dostępnego w momencie wyceny kursu, rozumianego jako ostatni kurs, po jakim zawarto transakcję na Aktywnym Rynku w Dniu Wyceny, z zastrzeżeniem, że jeżeli w Dniu Wyceny, do momentu wyceny, został ustalony na Aktywnym Rynku kurs zamknięcia, a w przypadku braku kursu zamknięcia, inna ustalona przez Aktywny Rynek wartość stanowiąca jego odpowiednik, wówczas za ostatni dostępny kurs przyjmuje się ten kurs albo wartość.

Jeżeli na danym składniku lokat nie została zawarta żadna transakcja, lub wolumen obrotu na danym instrumencie był znacząco niski, wówczas Fundusz wycenia dany składnik lokat w oparciu o ostatnio dostępny kurs ustalony na Aktywnym Rynku, skorygowany w sposób umożliwiający uzyskanie wiarygodnie oszacowanej wartości godziwej. Korekty takiej Fundusz dokonuje w oparciu o pkt. 11.2.6, w tym w szczególności o pkt. 11.2.6.2, z zastrzeżeniem, że jeżeli w Dniu Wyceny, do momentu wyceny, został ustalony na Aktywnym Rynku kurs zamknięcia, a w przypadku braku kursu zamknięcia, inna ustalona przez Aktywny Rynek wartość stanowiąca jego odpowiednik, wówczas za ostatni dostępny kurs przyjmuje się ten kurs albo wartość z uwzględnieniem istotnych zdarzeń mających wpływ na ten kurs albo wartość.

Jeżeli Dzień Wyceny nie jest zwykłym dniem dokonywania transakcji na Aktywnym Rynku, Fundusz wycenia dany składnik lokat w oparciu o ostatni dostępny kurs zamknięcia ustalony na Aktywnym Rynku, a w przypadku braku kursu zamknięcia, innej ustalonej przez Aktywny Rynek wartości stanowiącej jego odpowiednik skorygowany w sposób umożliwiający uzyskanie wiarygodnie oszacowanej wartości godziwej. Korekty takiej Fundusz dokonuje w oparciu o pkt. 11.2.6.

- 11.3.2. Dłużne papiery wartościowe, w tym listy zastawne, notowane na Aktywnym Rynku, wycenia się odpowiednio według zasad opisanych w pkt. 11.3.1, z zastrzeżeniem, że korekty wartości godziwej Fundusz dokonuje według poniższych zasad:
  - 11.3.2.1. w przypadku dłużnych papierów wartościowych notowanych na rynku TBS Poland, na którym organizowana jest sesja fixingowa w oparciu o pkt 11.2.6.2 na podstawie ostatniego kursu fixingowego z Dnia Wyceny,
  - 11.3.2.2. w przypadku innych niż określone w pkt. 11.3.2.1 dłużnych papierów wartościowych oraz w przypadku gdy dla papierów określonych w pkt. 11.3.2.1 nie został wyznaczony kurs fixingowy w Dniu Wyceny wartość godziwą szacuje się w oparciu o punkt, pkt. 11.2.6.1 na podstawie modelu bazującego na cenach szacowanych przez wyspecjalizowaną, niezależną jednostkę świadczącą tego rodzaju usługi, w oparciu o dane podawane przez serwis informacyjny „Bloomberg” lub „Reuters”. W przypadku braku możliwości zastosowania powyższego modelu, wartość godziwą szacuje się, zgodnie z pkt. 11.2.6.4 na podstawie publicznie ogłoszonej na Aktywnym Rynku ceny różniącego się istotnie dłużnego papieru wartościowego. W przypadku, gdy oba powyższe modele wyceny nie mają zastosowania, wartość godziwą szacuje się, zgodnie z pkt. 11.2.6.3 w oparciu o model zdyskontowanych przepływów pieniężnych.
- 11.3.3. Kontrakty terminowe, notowane na Aktywnym Rynku, wycenia się według ostatniego dostępnego na moment wyceny kursu rozliczeniowego ustalonego na Aktywnym Rynku.
- 11.3.4. W przypadku, gdy dany składnik lokat jest notowany na kilku Rynkach Aktywnych, wartością godziwą jest kurs ustalany na rynku głównym. Wyboru rynku głównego dokonuje się niezwłocznie po uzyskaniu wiarygodnej informacji niezbędnej do oceny wszystkich Aktywnych Rynków, na których dany składnik lokat jest notowany, na koniec każdego miesiąca kalendarzowego, w oparciu o wolumen obrotów na danym składniku lokat. Rynkiem głównym dla danego składnika lokat jest rynek, na którym wolumen obrotów w miesiącu poprzednim był największy.

#### **11.4. Wycena składników lokat nienotowanych na Aktywnym Rynku**

- 11.4.1. Akcje oraz udziały nienotowane na Aktywnym Rynku wycenia się według wartości godziwej wyznaczanej na podstawie punktu 11.2.6 w szczególności w oparciu o model wyceny porównawczej w stosunku do notowanych na Aktywnym Rynku spółek z tek samej branży lub o podobnej rentowności i prognozowanej dynamice sprzedaży lub w oparciu o model zdyskontowanych przepływów pieniężnych, w którym uwzględniane są prognozowane przepływy pieniężne generowane przez spółkę i jej wartość rezydualna lub metodą skorygowanej wartości aktywów netto.
- 11.4.2. Fundusz może powierzyć wycenę wartości akcji lub udziałów wyspecjalizowanym podmiotom zewnętrznym.
- 11.4.3. Prawa poboru nienotowane na Aktywnym Rynku wycenia się według wartości godziwej wyznaczanej na podstawie pkt. 11.2.6.2 stosując model wyznaczania wartości teoretycznej prawa poboru w oparciu o wartość aktywa bazowego.
- 11.4.4. Dłużne papiery wartościowe w tym listy zastawne, nienotowane na Aktywnym Rynku wycenia się w skorygowanej cenie nabycia, oszacowanej przy zastosowaniu efektywnej stopy procentowej, z uwzględnieniem odpisów z tytułu trwałej utarty wartości, jeżeli ich utworzenie okaże się konieczne. Jeżeli papiery te były dotychczas wyceniane przez Fundusz w wartości godziwej, za nowo ustaloną cenę nabycia, na dzień przeszacowania, Fundusz przyjmuje tę wartość.
- 11.4.5. Niewystandaryzowane instrumenty pochodne w tym opcje wycenia się według wartości godziwej wyznaczonej na podstawie pkt. 11.2.6, w szczególności o pkt. 11.2.6.1 oraz pkt. 11.2.6.3, z uwzględnieniem specyfiki danego instrumentu.
- 11.4.6. Kontrakty walutowe typu forward, kontrakty terminowej wymiany przyszłych płatności typu IRS oraz CIRS wycenia się według wartości godziwej wyznaczanej na podstawie pkt. 11.2.6.3, w oparciu o model zdyskontowanych przepływów pieniężnych.

#### **11.5. Szczególne zasady wyceny składników lokat**

- 11.5.1. Odsetki od depozytów oraz kredytów i pożyczek nalicza się przy zastosowaniu efektywnej stopy procentowej.
- 11.5.2. Depozyty wycenia się w wysokości wynikającej z sumy wartości nominalnej oraz naliczonych odsetek.
- 11.5.3. Bony skarbowe i pieniężne, z wyłączeniem zagranicznych bonów skarbowych, dla których istnieje Aktywny Rynek, wycenia się w skorygowanej cenie nabycia, oszacowanej przy zastosowaniu efektywnej stopy procentowej.
- 11.5.4. Papiery wartościowe nabyte przy zobowiązaniu się drugiej strony do odkupu wycenia się od dnia zawarcia umowy kupna, w skorygowanej cenie nabycia, oszacowanej przy zastosowaniu efektywnej stopy procentowej.
- 11.5.5. Zobowiązania z tytułu zbycia papierów wartościowych, przy zobowiązaniu się Funduszu do odkupu, wycenia się od dnia zawarcia umowy sprzedaży, metodą korekty różnicy pomiędzy ceną odkupu a ceną sprzedaży, przy zastosowaniu efektywnej stopy procentowej.
- 11.5.6. Przedmiotem transakcji, o których mowa w pkt. 11.5.4 i pkt. 11.5.5, są papiery wartościowe, w które zgodnie z polityką inwestycyjną Fundusz ma prawo inwestować.
- 11.5.7. Należności z tytułu udzielonej pożyczki papierów wartościowych wycenia się według zasad, jakie zostały przyjęte przez Fundusz dla tych papierów wartościowych.
- 11.5.8. Zobowiązania z tytułu otrzymanej pożyczki papierów wartościowych wycenia się według zasad, jakie zostały przyjęte przez Fundusz dla tych papierów wartościowych.
- 11.5.9. Jednostki uczestnictwa, certyfikaty inwestycyjne oraz tytuły uczestnictwa wspólnego inwestowania nienotowane na Aktywnym Rynku wycenia się według ostatniej dostępnej w momencie wyceny wartości aktywów netto przypadającej na jednostkę uczestnictwa lub tytuł

uczestnictwa wspólnego inwestowania, z uwzględnieniem istotnych zdarzeń mających wpływ na tą wartość z zastrzeżeniem, że jednostki uczestnictwa funduszy zarządzanych przez PKO TFI S.A. wycenia się według wartości aktywów netto przypadającej na jednostkę uczestnictwa ustalonej na dzień wyceny.

- 11.5.10. Aktywa oraz zobowiązania denominowane w walutach obcych wycenia się lub ustala w walucie, w której są notowane na Aktywnym Rynku, a w przypadku, gdy nie są notowane na Aktywnym Rynku, w walucie, w której są denominowane. Aktywa te oraz zobowiązania wykazuje się w polskich złotych, po przeliczeniu według ostatniego dostępnego średniego kursu wyliczonego dla danej waluty przez Narodowy Bank Polski. Jeżeli są one notowane lub denominowane w walutach, dla których Narodowy Bank Polski nie wylicza kursu, to ich wartość określa się w relacji do euro.
- 11.5.11. W przypadku dokonywania istotnych zmian w stosowanych przez Fundusz modelach wyceny, zmiany powyższe będą prezentowane, w przypadku gdy zostały wprowadzone w pierwszym półroczu roku obrotowego, kolejno w półrocznym oraz rocznym sprawozdaniu finansowym, natomiast w przypadku gdy zmiany zostały wprowadzone w drugim półroczu roku obrotowego, kolejno w rocznym oraz półrocznym sprawozdaniu finansowym.
- 11.6. **Oświadczenie niezależnego biegłego rewidenta o zgodności metod i zasad wyceny aktywów Funduszu z przepisami dotyczącymi rachunkowości funduszy inwestycyjnych, a także zgodności i kompletności tych zasad z przyjętą przez Subfundusze polityką inwestycyjną.**



**Oświadczenie niezależnego biegłego rewidenta  
o zgodności metod i zasad wyceny aktywów funduszu z przepisami dotyczącymi  
rachunkowości funduszy inwestycyjnych, a także zgodności i kompletności tych  
zasad z przyjętą przez fundusz polityką inwestycyjną**

Dla Zarządu  
PKO Towarzystwo Funduszy Inwestycyjnych Spółka Akcyjna  
Ul. Puławska 15  
02-515 Warszawa

Wykonaliśmy prace atestujące zgodność metod i zasad wyceny aktywów („metody i zasady”), wydzielonych w ramach PKO Parasolowy - funduszu inwestycyjnego otwartego, ul. Puławska 15, 02-515 Warszawa („Fundusz”), następujących subfunduszy:

1. Subfunduszu PKO Akcji Plus,
2. Subfunduszu PKO Zrównoważony Plus,
3. Subfunduszu PKO Stabilnego Wzrostu Plus,
4. Subfunduszu PKO Papierów Dłużnych Plus,
5. Subfunduszu PKO Surowców Globalny,
6. Subfunduszu PKO Biotechnologii i Innowacji Globalny,
7. Subfunduszu PKO Dóbr Luksusowych Globalny,
8. Subfunduszu PKO Infrastruktury i Budownictwa Globalny,
9. Subfunduszu PKO Akcji Małych i Średnich Spółek Plus,
10. Subfunduszu PKO Skarbowy Plus,

(„Subfundusze”) z przepisami dotyczącymi rachunkowości funduszy inwestycyjnych, a także zgodność i kompletność tych zasad z polityką inwestycyjną Subfunduszy opisaną w statucie Funduszu, stanowiącym załącznik do niniejszego Prospektu („Statut”).

Metody i zasady wyceny aktywów przyjęte przez Subfundusze przedstawione zostały w Rozdziale III punkt 13 Prospektu informacyjnego Funduszu („Prospekt”).

Polityka inwestycyjna Subfunduszy jest zawarta w części II Statutu załączonego do Prospektu.

Za przyjęcie metod i zasad wyceny aktywów Funduszu oraz zgodność z obowiązującymi przepisami rachunkowości funduszy inwestycyjnych oraz zgodność i kompletność tych zasad z polityką inwestycyjną Funduszu odpowiedzialny jest Zarząd Towarzystwa. Naszym zadaniem było sporządzenie oświadczenia niezależnego biegłego rewidenta na podstawie prac wykonanych w ramach usługi atestacyjnej.

Nasze prace wykonaliśmy stosownie do Międzynarodowego Standardu Usług Atestacyjnych 3000 „Usługi atestacyjne inne niż badania lub przeglądy historycznych informacji finansowych”.

*PricewaterhouseCoopers Sp. z o.o., Al. Armii Ludowej 14, 00-638 Warszawa, Polska  
Telefon +48 22 523 4000, Faks +48 22 508 4040, www.pwc.pl*

PricewaterhouseCoopers Sp. z o.o. wpisana jest do Krajowego Rejestru Sądowego prowadzonego przez Sąd Rejonowy dla m. st. Warszawy, pod numerem KRS 0000044655, NIP 526-021-02-28. Kapitał zakładowy wynosi 10.363.500 złotych. Siedzibą Spółki jest Warszawa, Al. Armii Ludowej 14.

1

Nasza praca polegała wyłącznie na zapoznaniu się z opisanymi w Prospekcie metodami i zasadami wyceny aktywów Funduszu i porównaniu z przepisami dotyczącymi rachunkowości funduszy inwestycyjnych, w szczególności wymogami ustawy z dnia 29 września 1994 r. o rachunkowości (Dz.U. z 2009 r. Nr 152, poz. 1223, Nr 157, poz. 1241, Nr 165, poz. 1316; Dz.U. z 2010 r. Nr 47, poz. 278; Dz.U. z 2011 r. Nr 102, poz. 585) oraz wymogami Rozporządzenia Ministra Finansów z dnia 24 grudnia 2007 r. w sprawie szczególnych zasad rachunkowości funduszy inwestycyjnych (Dz.U. Nr 249 poz. 1859) („Rozporządzenie”). Ponadto zapoznaliśmy się z polityką inwestycyjną każdego z Subfunduszy opisaną w części II Statutu, aby stwierdzić, czy zawarte w Prospekcie metody i zasady wyceny aktywów obejmują wszystkie ujęte w Statucie inwestycje. Uważamy, że przeprowadzone prace stanowią wystarczającą podstawę do sporządzenia niniejszego oświadczenia.

Na podstawie przeprowadzonych przez nas ograniczonych prac atestacyjnych stwierdzamy, że naszym zdaniem metody i zasady wyceny aktywów:

1. Subfunduszu PKO Akcji Plus,
2. Subfunduszu PKO Zrównoważony Plus,
3. Subfunduszu PKO Stabilnego Wzrostu Plus,
4. Subfunduszu PKO Papierów Dłużnych Plus,
5. Subfunduszu PKO Surowców Globalny,
6. Subfunduszu PKO Biotechnologii i Innowacji Globalny,
7. Subfunduszu PKO Dóbr Luksusowych Globalny,
8. Subfunduszu PKO Infrastruktury i Budownictwa Globalny,
9. Subfunduszu PKO Akcji Małych i Średnich Spółek Plus,
10. Subfunduszu PKO Skarbowy Plus,

są we wszystkich istotnych aspektach zgodne z zapisami Rozporządzenia oraz ustawą o rachunkowości i polityką inwestycyjną przyjętą przez każdy z Subfunduszy, a także obejmują kompletnie składniki inwestycji subfunduszy wymienione:

1. dla Subfunduszu PKO Akcji Plus – w części II, Rozdział XIII Statutu Funduszu,
2. dla Subfunduszu PKO Zrównoważony Plus – w części II, Rozdział XIV Statutu Funduszu,
3. dla Subfunduszu PKO Stabilnego Wzrostu Plus – w części II, Rozdział XV Statutu Funduszu,
4. dla Subfunduszu PKO Papierów Dłużnych Plus – w części II, Rozdział XVI Statutu Funduszu,
5. dla Subfunduszu PKO Surowców Globalny – w części II, Rozdział XVII Statutu Funduszu,
6. dla Subfunduszu PKO Biotechnologii i Innowacji Globalny – w części II, Rozdział XVIII Statutu Funduszu,
7. dla Subfunduszu PKO Dóbr Luksusowych Globalny – w części II, Rozdział XIX Statutu Funduszu,
8. dla Subfunduszu PKO Infrastruktury i Budownictwa Globalny – w części II, Rozdział XX Statutu Funduszu,
9. dla Subfunduszu PKO Akcji Małych i Średnich Spółek Plus – w części II, Rozdział XXI Statutu Funduszu,
10. dla Subfunduszu PKO Skarbowy Plus – w części II, Rozdział XXII Statutu Funduszu,





Niniejsze oświadczenie zostało sporządzone wyłącznie w celu dołączenia do Prospektu informacyjnego PKO Parasolowy - funduszu inwestycyjnego otwartego w celu spełnienia wymogów określonych w art. 220 ustawy z dnia 27 maja 2004 r. o funduszach inwestycyjnych (Dz. U nr 146 z 2004 r. z późn. zm.) i nie może być wykorzystane w żadnym innym celu bez naszej pisemnej zgody.

Działający w imieniu PricewaterhouseCoopers Sp. z o.o., spółki wpisanej na listę podmiotów uprawnionych do badania sprawozdań finansowych pod numerem 144:

Adam Celiński

Kluczowy Biegły Rewident  
Numer ewidencyjny 90033

Warszawa, 24 kwietnia 2013 r.

## 12. Fundusz nie tworzy rady inwestorów.

## 13. Zasady działania Zgromadzenia Uczestników

- 13.1. W Funduszu działa Zgromadzenie Uczestników jako organ Funduszu. Zgromadzenie Uczestników zwoływane jest przez Towarzystwo poprzez zawiadomienie każdego Uczestnika indywidualnie listem poleconym lub na Trwałym nośniku informacji, co najmniej na 21 dni przed planowanym terminem Zgromadzenia Uczestników.
- 13.2. Do udziału w Zgromadzeniu Uczestników uprawnieni są Uczestnicy wpisani do Rejestru Uczestników Funduszu według stanu na koniec drugiego dnia roboczego poprzedzającego dzień Zgromadzenia Uczestników. Uczestnik może wziąć udział w Zgromadzeniu Uczestników osobiście lub przez pełnomocnika. Pełnomocnictwa udziela się w formie pisemnej pod rygorem nieważności.
- 13.3. Zgromadzenie Uczestników zwołuje się w celu wyrażenia zgody na:
  - a) rozpoczęcie prowadzenia przez Fundusz działalności jako fundusz powiązany;
  - b) połączenie krajowe i transgraniczne Funduszu z innym funduszem inwestycyjnym;
  - c) przejęcie zarządzania Funduszem przez inne towarzystwo;
  - d) przejęcie zarządzania Funduszem i prowadzenia jego spraw przez Spółkę zarządzającą.
- 13.4. Zgromadzenie Uczestników jest ważne, jeżeli wezmą w nim udział Uczestnicy posiadający co najmniej 50% Jednostek Uczestnictwa Funduszu według stanu na dwa dni robocze przed dniem Zgromadzenia Uczestników. Każda cała Jednostka Uczestnictwa upoważnia Uczestnika do oddania jednego głosu.
- 13.5. Przed podjęciem uchwały przez Zgromadzenie Uczestników Zarząd Towarzystwa jest obowiązany przedstawić Uczestnikom swoją rekomendację oraz udzielić Uczestnikom wyjaśnień na temat interesujących ich zagadnień związanych ze zdarzeniem, o którym mowa w pkt 13.3., w tym odpowiedzieć na zadane przez Uczestników pytania.
- 13.6. Przed podjęciem uchwały każdy Uczestnik może wnioskować o przeprowadzenie dyskusji w przedmiocie zasadności wyrażenia zgody, o której mowa w pkt 13.3.
- 13.7. Uchwała o wyrażeniu zgody, o której mowa w pkt 13.3., zapada większością 2/3 głosów Uczestników obecnych lub reprezentowanych na Zgromadzeniu Uczestników.
- 13.8. Uchwała Zgromadzenia Uczestników jest protokołowana przez notariusza.
- 13.9. Koszty odbycia Zgromadzenia Uczestników ponosi Towarzystwo.
- 13.10. W zakresie nieuregulowanym w Statucie, tryb działania Zgromadzenia Uczestników oraz podejmowania uchwał określa regulamin przyjęty przez Zgromadzenie Uczestników.
- 13.11. Fundusz informuje Uczestników o podjęciu przez Zgromadzenie Uczestników uchwały, o której mowa w pkt 13.3. poprzez jej publikację na stronie internetowej [www.pkotfi.pl](http://www.pkotfi.pl) niezwłocznie, nie później jednak, niż 3 dni robocze po dniu jej podjęcia.
- 13.12. Na podstawie z art. 87e Ustawy, Uczestnik może zaskarżyć uchwałę Zgromadzenia Uczestników w drodze wytoczonego przeciwko Funduszowi powództwa o stwierdzenie nieważności uchwały.

**Podrozdział IIIa**  
**Subfundusz PKO Akcji Plus**

**1. Zasady polityki inwestycyjnej Subfunduszu PKO Akcji Plus**

**1.1. Główne kategorie lokat Subfunduszu**

1. Aktywa Subfunduszu mogą być lokowane przede wszystkim w Instrumenty Udziałowe będące przedmiotem oferty publicznej lub dopuszczone do obrotu na rynku regulowanym na terytorium Rzeczypospolitej Polskiej lub państw należących do Unii Europejskiej oraz będące przedmiotem obrotu na rynku zorganizowanym niebędącym rynkiem regulowanym w Rzeczypospolitej Polskiej lub innym państwie członkowskim lub na Innych Rynkach Zorganizowanych, oraz kontrakty terminowe na akcje lub indeksy giełdowe akcji.
2. Aktywa Subfunduszu mogą być lokowane w Instrumenty Dłużne będące przedmiotem oferty publicznej lub dopuszczone do obrotu na rynkach regulowanych lub będące przedmiotem obrotu na rynkach zorganizowanych wskazanych w pkt 1, oraz depozyty o terminie zapadalności dłuższym niż 7 dni i papiery wartościowe, co do których istnieje zobowiązanie drugiej strony do ich odkupu (buy / sell back).
- 2a. Subfundusz może zawierać umowy mające za przedmiot instrumenty pochodne będące przedmiotem obrotu na rynku regulowanym w Rzeczypospolitej Polskiej lub państwie członkowskim, na rynku zorganizowanym niebędącym rynkiem regulowanym w Rzeczypospolitej Polskiej lub innym państwie członkowskim, lub na Innych Rynkach Zorganizowanych, a także niewystandaryzowane instrumenty pochodne.
3. Proporcja pomiędzy poszczególnymi rodzajami lokat, będzie uzależniona od decyzji Towarzystwa popartych analizami dokonanyymi przez Towarzystwo oraz danymi otrzymanymi ze źródeł zewnętrznych, z uwzględnieniem zasad dywersyfikacji lokat oraz innych ograniczeń inwestycyjnych określonych w Ustawie, a także następujących zasad:
  - a. całkowita wartość lokat Subfunduszu w Instrumenty Udziałowe oraz kontrakty terminowe na akcje lub indeksy giełdowe akcji (wartość kontraktu liczona jest jako iloczyn kursu kontraktu terminowego i mnożnika) nie może być niższa niż 60% Wartości Aktywów Netto Subfunduszu.

**1.2. Podstawowe kryteria doboru lokat do portfela inwestycyjnego Subfunduszu PKO Akcji Plus**

Podstawowym kryterium doboru lokat Subfunduszu są analiza fundamentalna i portfelowa. Ponadto, przy dokonywaniu lokat w poszczególne składniki Aktywów, brane są pod uwagę następujące kryteria:

1. w odniesieniu do lokat w Instrumenty Udziałowe:
  - a. ocena perspektyw rozwoju emitenta,
  - b. trendy na rynkach zorganizowanych, o których mowa w pkt 1.1,
  - c. przewidywana stopa zwrotu z inwestycji,
  - d. poziom ryzyka inwestycyjnego,
  - e. poziom ryzyka walutowego, w przypadku lokat na rynkach zagranicznych,
  - f. poziom ryzyka płynności inwestycji,
2. w odniesieniu do lokat w Instrumenty Dłużne:
  - a. ocena perspektyw rozwoju emitenta,
  - b. przewidywana stopa zwrotu z inwestycji,
  - c. poziom ryzyka inwestycyjnego,
  - d. poziom ryzyka walutowego, w przypadku lokat na rynkach zagranicznych,
  - e. płynność Aktywów Subfunduszu,
  - f. poziom ryzyka niewypłacalności emitenta,
  - g. poziom ryzyka spadku wartości lokaty w szczególności w efekcie oceny bieżącego i prognozowanego poziomu stóp procentowych i inflacji;
3. w odniesieniu do lokat w jednostki uczestnictwa i certyfikaty inwestycyjne funduszy inwestycyjnych mających siedzibę na terytorium Rzeczypospolitej Polskiej, a także w tytuły uczestnictwa emitowane przez fundusze zagraniczne oraz instytucje wspólnego inwestowania mające siedzibę za granicą:
  - a. zbieżność prowadzonej przez dany podmiot polityki inwestycyjnej ze strategią inwestycyjną Subfunduszu,
  - b. przewidywana stopa zwrotu z inwestycji,
  - c. poziom ryzyka inwestycyjnego,
  - d. poziom ryzyka walutowego, w przypadku lokat na rynkach zagranicznych,
  - e. płynność Aktywów Subfunduszu,
  - f. poziom kosztów obciążających uczestników danego podmiotu.

**1.3. Informacja o odzwierciedlaniu składu uznanego indeksu akcji lub dłużnych papierów wartościowych.**

Nie dotyczy.

**1.4. Ze względu na skład portfela oraz przyjętą technikę zarządzania portfelem, wartość aktywów netto portfela inwestycyjnego Subfunduszu może charakteryzować się dużą zmiennością.**

**1.5. Zawieranie umów, których przedmiotem są instrumenty pochodne.**



- 1.5.1. Fundusz może zawierać umowy mające za przedmiot instrumenty pochodne, w tym niewystandaryzowane instrumenty pochodne, zarówno w celu ograniczenia ryzyka inwestycyjnego jak i w celu zapewnienia sprawnego zarządzania Subfunduszem.
- 1.5.2. Zawarcie umowy mającej za przedmiot niewystandaryzowane instrumenty pochodne może powodować ryzyko kontrahenta, polegające na tym, że w przypadku, gdy wartość transakcji na danym instrumencie jest pozytywna dla Subfunduszu, istnieje prawdopodobieństwo niewywiązania się przez kontrahenta z tej transakcji.

## 1.6. Wskazanie gwaranta oraz warunków gwarancji wypłaty określonej kwoty z tytułu odkupienia Jednostek Uczestnictwa.

Nie dotyczy.

## 2. Opis ryzyka inwestycyjnego związanego z przyjętą polityką inwestycyjną Funduszu, z uwzględnieniem opisu ryzyka związanego z inwestowaniem przez Fundusz w poszczególne instrumenty finansowe oraz ryzyka związanego z inwestowaniem w Jednostki Uczestnictwa Funduszu.

### 2.1. Opis ryzyka inwestycyjnego związanego z polityką inwestycyjną Funduszu z uwzględnieniem strategii zarządzania.

Do najważniejszych ryzyk, które powinni uwzględniać Uczestnicy Funduszu należą:

- 2.1.1. ryzyko rynkowe – wynikające z faktu, że ceny instrumentów finansowych podlegają wahaniom pod wpływem ogólnych tendencji rynkowych. Ceny papierów wartościowych podlegają tendencjom rynkowym w kraju i na świecie w zależności od oceny perspektyw rozwoju sytuacji przez inwestorów, co może skutkować silnymi spadkami lub długoterminowymi trendami spadkowymi, w szczególności cen akcji,
- 2.1.2. ryzyko stóp procentowych – zmiana rynkowych stóp procentowych wpływa bezpośrednio na wartość dłużnych papierów wartościowych. W przypadku wzrostu stóp procentowych cena papierów dłużnych o stałym oprocentowaniu ulega obniżeniu, a gdy stopy procentowe spadają, ceny stałokuponowych instrumentów dłużnych rosną. Ryzyko stóp procentowych w największym stopniu wpływa na wartość oraz zmienność wartości portfela stałokuponowych instrumentów dłużnych. Zmiany stóp procentowych determinują także stopy osiągnięte przez Fundusz w następnych okresach, ponieważ określają rentowności instrumentów dłużnych, przy których będą reinwestowane środki pieniężne,
- 2.1.3. ryzyko kredytowe – związane z możliwością niewywiązania się ze swoich zobowiązań przez kontrahenta, z którym Fundusz zawarze umowy lub transakcje na instrumentach finansowych będących przedmiotem lokat Funduszu. W związku z zakładanym udziałem instrumentów finansowych o charakterze dłużnym istnieje ryzyko, że niewypłacalność któregośkolwiek z emitentów może negatywnie wpłynąć na Wartość Aktywów Netto Funduszu i Wartość Aktywów Netto na Jednostkę Uczestnictwa. Może zaistnieć sytuacja utraty wypłacalności emitenta skutkująca utratą części aktywów Funduszu,
- 2.1.4. ryzyko rozliczenia – związane z możliwością nieterminowego rozliczenia transakcji zawartych przez Fundusz, co może skutkować poniesieniem przez Fundusz dodatkowych kosztów,
- 2.1.5. ryzyko płynności – wynikające z możliwości wystąpienia sytuacji, w której nie jest możliwe dokonanie transakcji papierami wartościowymi bez znaczącego wpływu na ich cenę,
- 2.1.6. ryzyko walutowe – zmienność kursów walut jest nierozłącznym elementem związanym z inwestowaniem środków pieniężnych, co przekłada się na zmienność wartości Jednostki Uczestnictwa Funduszu,
- 2.1.7. ryzyko związane z przechowywaniem aktywów – w przypadku zaprzestania działalności przez Depozytariusza lub subdepozytariusza lub ograniczenia takiej działalności istnieje przejściowe ryzyko ograniczenia dysponowania przez Fundusz przechowywanymi papierami wartościowymi,
- 2.1.8. ryzyko związane z koncentracją aktywów lub rynków – wynikające z możliwości lokowania aktywów Funduszu, w granicach określonych przez obowiązujące przepisy prawa, w papiery wartościowe lub inne instrumenty finansowe emitowane przez niewielką liczbę emitentów lub emitentów działających na jednym rynku,
- 2.1.9. ryzyko makroekonomiczne – wynikające z potencjalnego wpływu koniunktury gospodarczej w kraju oraz na świecie na ceny rynkowe instrumentów finansowych znajdujących się wśród aktywów Funduszu. Do najważniejszych wskaźników makroekonomicznych mogących wpływać na wartość składników aktywów Funduszu należą m.in.: tempo wzrostu gospodarczego, poziom inflacji, poziom bilansu budżetu oraz bilansu na rachunku obrotów bieżących,
- 2.1.10. ryzyko sytuacji politycznej - związane z możliwością destabilizacji sytuacji politycznej, co może wpływać pośrednio lub bezpośrednio na działalność emitenta oraz na podejmowane przez inwestorów decyzje inwestycyjne,
- 2.1.11. ryzyko nieuzyskania statusu spółki publicznej lub niedopuszczenia do obrotu na rynku regulowanym - może mieć niekorzystny wpływ na wartość papieru wartościowego i/lub ograniczyć jego zbywalność,
- 2.1.12. ryzyko specyficzne dla emitenta:
  - 2.1.12.1. ryzyko działalności emitenta - związane z działalnością operacyjną emitenta. W przypadku, gdy podejmowane decyzje nie są trafne, istnieje możliwość pogorszenia się sytuacji ekonomicznej emitenta, utraty pozycji rynkowej itp.,
  - 2.1.12.2. ryzyko utraty płynności i/lub wypłacalności emitenta (ryzyko kredytowe) - związane jest z sytuacją finansową emitenta. W przypadku jej pogorszenia zachodzi możliwość nieterminowej spłaty zobowiązań odsetkowych bądź nawet ich zaniechania. Zmiana wielkości ryzyka kredytowego emitenta wpływa bezpośrednio na cenę rynkową papierów wartościowych,
  - 2.1.12.3. ryzyko zdarzeń losowych lub świadomego działania na niekorzyść emitenta - w wyniku zdarzeń losowych lub świadomego działania ludzi warunki ekonomiczne i perspektywy rozwoju emitenta mogą ulec pogorszeniu.
- 2.1.13. ryzyko inwestycji w instrumenty pochodne, w tym niewystandaryzowane instrumenty pochodne:
  - 2.1.13.1. ryzyko związane z możliwością poniesienia strat w wyniku niekorzystnych zmian parametrów rynkowych, takich jak ceny papierów wartościowych, stopy procentowe, kursy walut i indeksy giełdowe. Ze względu na efekt dźwigni finansowej, możliwość zajmowania krótkiej pozycji oraz stopnia skomplikowania wyceny takiego instrumentu, ryzyko to jest wyższe niż w przypadku instrumentów stanowiących bazę tych instrumentów.
  - 2.1.13.2. Ryzyko bazowe – związane z możliwością zaistnienia rozbieżności zmian cen aktywów bazowych i cen instrumentu pochodnego.

- 2.1.13.3. Ryzyko niewypłacalności izby rozliczeniowej.
- 2.1.13.4. Ryzyko modelu wyceny – związane z możliwością zaistnienia rozbieżności w wycenie instrumenty pochodnego według przyjętego modelu i jego rzeczywistą wartością rynkową.

## **2.2. Opis ryzyka związanego z uczestnictwem w Funduszu.**

Inwestorzy i Uczestnicy Funduszu powinni akceptować w szczególności następujące ryzyka:

- 2.2.1. ryzyko nieosiągnięcia oczekiwanego zwrotu z inwestycji, wynikające z przyjętej strategii inwestycyjnej, spadku cen papierów wartościowych i instrumentów finansowych. Ryzyko to obejmuje w szczególności:
- 2.2.1.1. ryzyko związane z zawarciem określonych umów – podmioty, z którymi zawarto umowy o prowadzeniu Rejestru Uczestników Funduszu, jak również podmioty pośredniczące w zbywaniu i odkupywaniu Jednostek Uczestnictwa Funduszu, mogą nie wywiązać się w sposób prawidłowy z zawartych umów, co może skutkować nieprawidłową lub opóźnioną realizacją dyspozycji Uczestników,
- 2.2.1.2. ryzyko związane ze szczególnymi warunkami zawartych przez Fundusz transakcji – niestandardowe umowy i transakcje, w szczególności w zakresie instrumentów pochodnych, mogą powodować dodatkowe ryzyka i koszty z nimi związane,
- 2.2.1.3. ryzyko związane z udzielonymi gwarancjami – podmioty, które gwarantują spełnienie określonych zobowiązań innych podmiotów, mogą nie wywiązać się z zawartych umów gwarancji, w szczególności gwarancji wykupu papierów dłużnych emitowanych przez przedsiębiorstwa oraz zapłaty kwot umówionych odsetek,
- 2.2.2. ryzyko wystąpienia szczególnych okoliczności, na wystąpienie których Uczestnik Funduszu nie ma wpływu lub ma ograniczony wpływ, a w szczególności:
- 2.2.2.1. możliwość otwarcia likwidacji Funduszu - związane z możliwością likwidacji Funduszu w przypadkach i na zasadach określonych Statutem, Ustawą oraz przepisami Rozporządzenia Rady Ministrów w sprawie trybu likwidacji funduszy inwestycyjnych z dnia 21 czerwca 2005 (Dz.U. Nr 114, poz. 963);
- 2.2.2.2. przejęcie zarządzania Funduszem przez inne towarzystwo - związane z możliwością przejęcia zarządzania Funduszem przez inne towarzystwo na podstawie umowy zawartej z Towarzystwem; Przejęcie zarządzania Funduszem wymaga zmiany Statutu. Towarzystwo przejmujące zarządzanie Funduszem wstępuje w prawa i obowiązki Towarzystwa z chwilą wejścia w życie zmian Statutu;
- 2.2.2.3. przejęcie zarządzania Funduszem i prowadzenia jego spraw przez Spółkę zarządzającą – związane z możliwością przekazania przez Towarzystwo zarządzania Funduszem i prowadzenia jego spraw Spółce zarządzającej prowadzącej działalność na terytorium Rzeczypospolitej Polskiej; Przekazanie zarządzania i prowadzenia spraw Funduszu Spółce zarządzającej wymaga zawarcia umowy ze Spółką zarządzającą oraz wyrażenia zgody przez Zgromadzenie Uczestników;
- 2.2.2.4. zmiana Depozytariusza lub podmiotu obsługującego Fundusz - związane z możliwością zmiany Depozytariusza na podstawie decyzji Towarzystwa lub w przypadkach określonych Ustawą;
- 2.2.2.5. ryzyko niewypłacalności izby rozliczeniowej – ryzyko to dotyczy możliwości poniesienia strat w wyniku niewypełnienia swoich zobowiązań przez izbę rozliczeniową, w przypadku gdy dany instrument pochodny jest rozliczany przez izbę rozliczeniową;
- 2.2.2.6. zmiana podmiotu zarządzającego portfelem inwestycyjnym Funduszu – związane z możliwością zlecenia przez Towarzystwo na podstawie umowy zarządzania portfelem inwestycyjnym funduszu lub jego częścią podmiotom, o którym mowa w art. 46 ust. 1 Ustawy;
- 2.2.2.7. połączenie Funduszu z innym funduszem – związane z możliwością połączenia Funduszu z innym funduszem inwestycyjnym otwartym na zasadach określonych w Ustawie;
- 2.2.2.8. zmiana polityki inwestycyjnej Subfunduszy – związane z możliwością zmiany polityk inwestycyjnych Subfunduszy w drodze zmiany Statutu, zgodnie z art. 24 Ustawy.
- 2.2.3. ryzyko niewypłacalności gwaranta – Fundusz nie gwarantuje osiągnięcia celu inwestycyjnego i nie są zawarte żadne umowy o gwarancję osiągnięcia celu inwestycyjnego,
- 2.2.4. ryzyko inflacji – ryzyko wzrostu poziomu cen oraz stóp procentowych,
- 2.2.5. ryzyko związane z regulacjami prawnymi dotyczącymi Funduszu, a w szczególności w zakresie prawa podatkowego - ryzyko zmiany regulacji prawnych dotyczące emitentów, inwestorów lub innych uczestników rynku, oraz ryzyko zmiany przepisów prawa podatkowego polegające na zmianie stawek podatkowych, metody opodatkowania dochodu z tytułu udziału w Funduszu, zmianie umów międzynarodowych w sprawie unikania podwójnego opodatkowania – zmiany tego rodzaju skutkować mogą wyższymi obciążeniami podatkowymi Uczestników,
- 2.2.6. ryzyko płynności - istnieje ryzyko, że w przypadku otrzymania przez Fundusz żądań odkupienia Jednostek Uczestnictwa, które w danym okresie stanowią znaczący udział w łącznej liczbie wyemitowanych przez Fundusz Jednostek Uczestnictwa, spełnienie świadczeń należnych z tytułu odkupienia Jednostek Uczestnictwa nastąpi dopiero po dokonaniu zbycia przez Fundusz części aktywów i rozliczeniu transakcji. W szczególności sytuacja taka może wystąpić w przypadku opisanym w Rozdziale III pkt 7.2 (Zawieszenie odkupywania Jednostek Uczestnictwa),
- 2.2.7. ryzyko operacyjne – ryzyko związane z możliwością poniesienia strat w wyniku nieadekwatnych lub zawodnych procesów wewnętrznych, ludzkich błędów lub błędów systemów komputerowych, a także w wyniku zdarzeń zewnętrznych. Może mieć miejsce błędne lub opóźnione rozliczenie transakcji, jak również mogą zostać przeprowadzone transakcje nieautoryzowane. W wyniku błędów ludzkich lub błędów systemów, jak również w wyniku zdarzeń zewnętrznych, istnieje ryzyko dokonania błędnej wyceny WANJU lub dokonania takiej wyceny z opóźnieniem.

## **3. Wskazanie metody pomiaru całkowitej ekspozycji Subfunduszu.**

Fundusz oblicza całkowitą ekspozycję Subfunduszu zgodnie z Rozporządzeniem Ministra Finansów z dnia 30 kwietnia 2013 r. w sprawie sposobu, trybu oraz warunków prowadzenia działalności przez towarzystwa funduszy inwestycyjnych (Dz.U. poz. 538).

Całkowita ekspozycja Subfunduszu, wyliczona przy zastosowaniu przyjętej dla Subfunduszu metody względnej wartości zagrożonej, nie może przekraczać 200% wartości zagrożonej portfela referencyjnego, przy założeniu okresu utrzymywania stałej wielkości i struktury aktywów Subfunduszu wynoszącego 20 Dni Roboczych.

Zakładany wskaźnik dźwigni finansowej, o którym mowa w §22 ust. 2 Rozporządzenia Ministra Finansów z dnia 30 kwietnia 2013 r. w sprawie sposobu, trybu oraz warunków prowadzenia działalności przez towarzystwa funduszy inwestycyjnych (Dz.U. poz. 538), obliczony jako suma wartości referencyjnych wykorzystywanych instrumentów pochodnych, wynosi 50%. Prawdopodobieństwo jego przekroczenia wynosi 20%. Wskazany poziom opiera się na analizie danych historycznych oraz antycypacji przyszłej strategii inwestycyjnej i nie ma charakteru wiążącego limitu inwestycyjnego. Zarządzający może stosować techniki inwestycyjne, które spowodują przekroczenie wskazanego poziomu dźwigni w wysokości znacząco przewyższającej w/w poziom.

Portfel referencyjny Subfunduszu jest tożsamy z benchmarkiem Subfunduszu, tj. średnią ważoną procentowej zmiany indeksu WIG z wagą 95% i stawki referencyjnej WIBID overnight z wagą 5%.

#### 4. Określenie profilu inwestora.

Subfundusz przeznaczony jest dla inwestorów, którzy akceptują podwyższony poziom ryzyka i dynamiczne zmiany Wartości Jednostki Uczestnictwa i oczekują wyższego poziomu wzrostu wartości swojej inwestycji w dłuższym terminie. Rekomendowany okres inwestowania w Fundusz wynosi co najmniej 5 lat.

#### 5. Opłaty i prowizje związane z uczestnictwem w Funduszu.

5.1. Rodzaje, maksymalną wysokość, sposób kalkulacji i naliczania kosztów obciążających Subfundusz, w tym w szczególności wynagrodzenie Towarzystwa oraz terminy, w których najwcześniej może nastąpić pokrycie poszczególnych rodzajów kosztów, określają art. 66 i 67 Statutu.

#### 5.2. Wartość Współczynnika Kosztów Całkowitych, zwanego dalej „wskaźnikiem WKC” oraz sposób jego obliczania.

Współczynnik Kosztów Całkowitych (wskaźnik WKC) za rok 2012 wynosi:

Dla Jednostek Uczestnictwa kategorii A, C - 4,18%

Dla Jednostek Uczestnictwa kategorii E - 1,64%

Dla Jednostek Uczestnictwa kategorii I - 0,19%

Na dzień 31.12.2012 r. Subfundusz nie wyemitował Jednostek Uczestnictwa kategorii A1, B, B1 oraz C1.

**Wskaźnik WKC** oblicza się według następującego wzoru:

$$WKC = K_t / WAN_t \times 100\%$$

gdzie:

WAN - oznacza średnią Wartość Aktywów Netto Subfunduszu.

K - oznacza koszty Subfunduszu, o których mowa w przepisach o szczególnych zasadach rachunkowości funduszy inwestycyjnych, z wyłączeniem wymienionych poniżej:

1. kosztów transakcyjnych, w tym prowizji i opłat maklerskich, podatków związanych z nabyciem lub zbyciem składników portfela,
2. odsetek z tytułu zaciągniętych pożyczek lub kredytów,
3. świadczeń wynikających z realizacji umów, których przedmiotem są instrumenty pochodne,
4. opłat związanych z nabyciem lub odkupieniem Jednostek Uczestnictwa lub innych opłat ponoszonych bezpośrednio przez Uczestnika,
5. wartości usług dodatkowych.

t - oznacza okres, za który przedstawiane są dane.

Wskaźnik WKC odzwierciedla udział kosztów niezwiązanych bezpośrednio z działalnością inwestycyjną Subfunduszu w średniej Wartości Aktywów Netto Subfunduszu za dany rok. Do tego rodzaju kosztów zalicza się między innymi, o ile występują, ujemne saldo różnic kursowych powstałe w związku z wyceną środków pieniężnych, należności oraz zobowiązań w walutach obcych, a także inne koszty odsetkowe związane z wyceną lokat Subfunduszu.

#### 5.3. Opłaty manipulacyjne z tytułu zbycia lub odkupienia Jednostki Uczestnictwa oraz inne opłaty uiszczane bezpośrednio przez Uczestnika.

5.3.1. Uczestnik może być obciążony opłatami manipulacyjnymi za nabycie, Konwersję. Przeniesienie oraz odkupienie Jednostek Uczestnictwa.

5.3.2. Uczestnik:

5.3.2.1. przy nabywaniu Jednostek Uczestnictwa kategorii A, A1 i E płaci opłatę manipulacyjną za nabycie maksymalnie do wysokości 4,5% wpłacanej kwoty,

5.3.2.2. przy odkupieniu Jednostek Uczestnictwa kategorii B, B1 płaci opłatę manipulacyjną za odkupienie maksymalnie do wysokości 4,5% kwoty podlegającej odkupieniu,

5.3.2.3. przy nabyciu Jednostek Uczestnictwa kategorii C, C1 płaci opłatę manipulacyjną za nabycie maksymalnie do wysokości 2,25% wpłacanej kwoty oraz przy odkupieniu opłatę za odkupienie maksymalnie do wysokości 2,25% kwoty podlegającej odkupieniu,

5.3.2.4. Opłata manipulacyjna w odniesieniu do Jednostek Uczestnictwa kategorii F i I nie jest pobierana.

5.3.2.5. w przypadku Przeniesienia lub Konwersji płaci opłatę manipulacyjną maksymalnie do wysokości 5,0% kwoty podlegającej Przeniesieniu lub Konwersji. Nabycie Jednostek Uczestnictwa w wyniku Przeniesienia lub Konwersji do Funduszu podlega opłacie (należnej Dystrybutorom lub Towarzystwu) w następujących wypadkach:

5.3.2.5.1. jeżeli Opłata za Nabycie Jednostek Uczestnictwa danej kategorii jest wyższa niż Opłata za Nabycie jednostek uczestnictwa cechująca odpowiednią kategorię obowiązującą w Funduszu/Subfunduszu PKO, z którego pochodzą środki - w wysokości różnicy tych opłat,

5.3.2.5.2. jeżeli Opłata za Odkupienie Jednostek Uczestnictwa cechująca daną kategorię jest niższa niż Opłata za Odkupienie cechująca jednostki uczestnictwa (odpowiedniej kategorii) Funduszu/Subfunduszu PKO, z którego pochodzą środki - w wysokości różnicy tych opłat,

5.3.2.5.3. jeżeli do danego Zlecenia Przeniesienia lub Konwersji mają równocześnie zastosowanie przypadki 5.3.2.5.1 i 5.3.2.5.2 - w wysokości sumy opłat wymienionych w pkt. 5.3.2.5.1 i 5.3.2.5.2

5.3.3. W ramach Wyspecjalizowanych Programów Inwestycyjnych Uczestnik może być obciążony:

- 5.3.3.1. Opłatą za Nabycie Jednostek Uczestnictwa maksymalnie do wysokości 10% kwoty wpłaconej na nabycie w odniesieniu do wszystkich kategorii Jednostek Uczestnictwa,
- 5.3.3.2. Opłatą za Odkupienie Jednostek Uczestnictwa maksymalnie do wysokości 10% kwoty podlegającej odkupieniu w odniesieniu do wszystkich kategorii Jednostek Uczestnictwa.
- 5.3.3.3. Wysokość Opłat za Nabycie i Opłat za Odkupienie pobieranych w związku z uczestnictwem w Wyspecjalizowanych Programach Inwestycyjnych określona jest dla poszczególnych programów.
- 5.3.4. Szczegółowe zasady pobierania opłat manipulacyjnych zawiera Tabela Opłat, która jest udostępniana na stronie [www.pkotfi.pl](http://www.pkotfi.pl) oraz u Dystrybutorów. Tabela opłat obowiązuje wszystkich Uczestników.
- 5.3.5. Fundusz zastrzega sobie prawo uzgadniania z poszczególnymi Dystrybutorami niższych stawek opłaty manipulacyjnej niż określone w pkt 5.3.2., oraz wprowadzania dodatkowych opłat manipulacyjnych dla Uczestników planów systematycznego oszczędzania. Maksymalna wysokość opłat manipulacyjnych związanych z uczestnictwem w Planie Systematycznego Oszczędzania wraz z opłatami, o których mowa w pkt 5.3.2., nie może przekraczać 10% wpłaconej kwoty lub 10% kwoty podlegającej odkupieniu.
- 5.3.6. Zwolnienia z opłat manipulacyjnych można uzyskać na zasadach opisanych w art. 34 Statutu.

**5.4. Opłata zmienna, będąca częścią wynagrodzenia za zarządzanie, której wysokość jest uzależniona od wyników Subfunduszu, prezentowana w ujęciu procentowym w stosunku do średniej wartości aktywów netto Subfunduszu.**

Statut nie przewiduje pobierania od aktywów Subfunduszu opłaty zmiennej uzależnionej od wyników Subfunduszu.

**5.5. Maksymalna wysokość wynagrodzenia za zarządzanie Funduszem.**

Maksymalna wysokość wynagrodzenia pobierana z aktywów Subfunduszu w skali roku za zarządzanie Funduszem wynosi dla Jednostek Uczestnictwa kategorii A, B i C – 4%, dla Jednostek Uczestnictwa kategorii A1, B1, C1 – 3%, dla Jednostek Uczestnictwa kategorii E i F – 1,4%, dla Jednostek Uczestnictwa kategorii I – 0,0% (zgodnie z art. 66 ust. 2 Statutu).

**5.6. Istniejące umowy lub porozumienia, na których podstawie koszty działalności Funduszu bezpośrednio lub pośrednio są rozdzielane między Fundusz a Towarzystwo, a także usługi dodatkowe oraz wpływ tych usług na wysokość prowizji pobieranych przez podmiot prowadzący działalność maklerską oraz na wysokość wynagrodzenia Towarzystwa za zarządzanie Funduszem.**

- 5.6.1. Umowa o prowadzenie rejestru Aktywów Funduszu zawarta z Depozytariuszem przewiduje, że koszty wynagrodzenia Depozytariusza ponosi Towarzystwo zaś koszty KDPW, zagranicznych izb rozrachunkowych, subdepozytariuszy oraz opłaty i prowizje bankowe obciążają Subfundusz lub Towarzystwo na zasadach określonych w Statucie Funduszu.
- 5.6.2. Umowy zawarte z podmiotami prowadzącymi działalność maklerską zobowiązują te podmioty do dostarczania informacji na temat wybranych rynków lub cen i innych danych, dotyczących wybranych papierów wartościowych. Usługi te świadczone są w ramach wynagrodzenia za usługę główną i nie mają wpływu na wysokość wynagrodzenia Towarzystwa za zarządzanie Funduszem.

**6. Podstawowe dane finansowe Subfunduszu w ujęciu historycznym.**

- 6.1. Wartość Aktywów Netto Subfunduszu na koniec ostatniego roku obrotowego (31 grudnia 2012 r.), zgodnie ze sprawozdaniem finansowym Subfunduszu zbadanym przez biegłego rewidenta (w tys. zł).

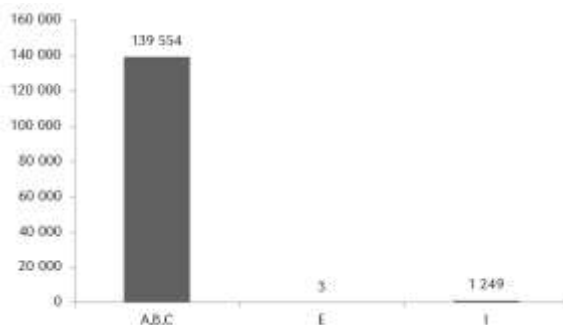

- 6.2. Wartość średniej stopy zwrotu z inwestycji w Jednostki Uczestnictwa związane z Subfunduszem.

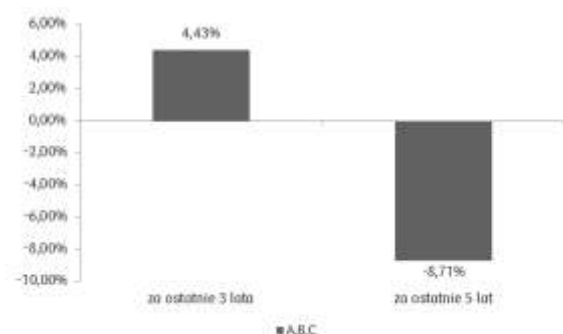

- 6.3. Za wzorzec służący do oceny efektywności inwestycji w Jednostki Uczestnictwa związane z Subfunduszem, odzwierciedlający zachowanie się zmiennych rynkowych najlepiej oddających cel i politykę inwestycyjną Funduszu, zwany również benchmarkiem, do dnia 30 września 2008 roku przyjmowało się 85% Index WIG + 15% WIBID O/N pomniejszony o koszty opłaty za zarządzanie, od dnia 1 października 2008 roku do dnia 31 grudnia 2009 roku przyjmowało się średnią ważoną rentowności WIG z wagą 85% i stawki referencyjnej WIBID overnight z wagą 15%, zaś od 1 stycznia 2010 roku przyjmuje się średnią ważoną procentowej zmiany indeksu WIG z wagą 95% i stawki referencyjnej WIBID overnight z wagą 5%.

6.4. Średnia stopa zwrotu z benchmarku odpowiednio dla okresów, o których mowa w pkt 6.2.

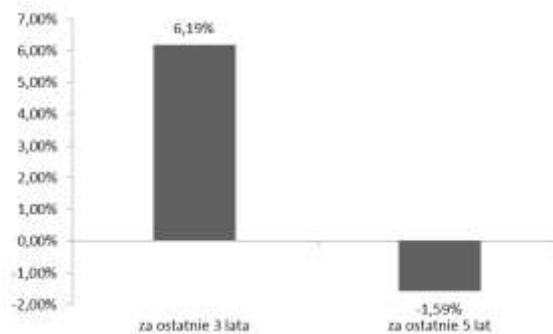

- 6.5. Indywidualna stopa zwrotu z inwestycji jest uzależniona od wartości Jednostki Uczestnictwa w momencie jej zbycia i odkupienia przez Fundusz oraz od wysokości pobranych przez Fundusz opłat manipulacyjnych. Wyniki historyczne Funduszu nie gwarantują uzyskania podobnych wyników w przyszłości.
- 6.6. Źródłem danych przedstawionych w pkt. 6.1. jest sprawozdanie finansowe Subfunduszu, a źródłem danych przedstawionych w pkt. 6.2. i 6.4. są dane własne PKO Towarzystwo Funduszy Inwestycyjnych S.A.
- 6.7. Przy ustalaniu stopy zwrotu nie uwzględnia się podatków i opłat publicznoprawnych, a także opłat związanych ze zbywaniem i odkupywaniem Jednostek Uczestnictwa.

### Podrozdział IIIb

#### Subfundusz PKO Zrównoważony PLUS

#### 1. Zasady polityki inwestycyjnej Subfunduszu PKO Zrównoważony Plus

##### 1.1. Główne kategorie lokat Subfunduszu

- Aktywa Subfunduszu mogą być lokowane przede wszystkim w Instrumenty Udziałowe będące przedmiotem oferty publicznej lub dopuszczone do obrotu na rynku regulowanym na terytorium Rzeczypospolitej Polskiej lub państw należących do Unii Europejskiej oraz będące przedmiotem obrotu na rynku zorganizowanym niebędącym rynkiem regulowanym w Rzeczypospolitej Polskiej lub innym państwie członkowskim lub na Innych Rynkach Zorganizowanych, oraz kontrakty terminowe na akcje lub indeksy giełdowe akcji.
- Aktywa Subfunduszu mogą być lokowane w Instrumenty Dłużne będące przedmiotem oferty publicznej lub dopuszczone do obrotu na rynkach regulowanych lub będące przedmiotem obrotu na rynkach zorganizowanych wskazanych w pkt 1, oraz depozyty o terminie zapadalności dłuższym niż 7 dni i papiery wartościowe, co do których istnieje zobowiązanie drugiej strony do ich odkupu (buy / sell back).
- Subfundusz może zawierać umowy mające za przedmiot instrumenty pochodne będące przedmiotem obrotu na rynku regulowanym w Rzeczypospolitej Polskiej lub państwie członkowskim, na rynku zorganizowanym niebędącym rynkiem regulowanym w Rzeczypospolitej Polskiej lub innym państwie członkowskim, lub na Innych Rynkach Zorganizowanych, a także niewystandaryzowane instrumenty pochodne.
- Proporcja pomiędzy poszczególnymi rodzajami lokat będzie uzależniona od decyzji Towarzystwa popartych analizami oraz danymi otrzymanymi ze źródeł zewnętrznych, z uwzględnieniem zasad dywersyfikacji lokat oraz innych ograniczeń inwestycyjnych określonych w Ustawie, a także następujących zasad:
  - całkowita wartość lokat Subfunduszu w Instrumenty Udziałowe oraz kontrakty terminowe na akcje lub indeksy giełdowe akcji (wartość kontraktu liczona jest jako iloczyn kursu kontraktu terminowego i mnożnika) nie może być wyższa niż 70% Wartości Aktywów Netto Subfunduszu,
  - całkowita wartość lokat Subfunduszu w Instrumenty Dłużne oraz depozyty o terminie zapadalności dłuższym niż 7 dni i papiery wartościowe, co do których istnieje zobowiązanie drugiej strony do ich odkupu (buy / sell back) nie może być niższa niż 30% Wartości Aktywów Netto Subfunduszu.

##### 1.2. Podstawowe kryteria doboru lokat do portfela inwestycyjnego Subfunduszu

Podstawowym kryterium doboru lokat Subfunduszu są analiza fundamentalna i portfelowa. Ponadto, przy dokonywaniu lokat w poszczególne składniki Aktywów, brane są pod uwagę następujące kryteria:

- w odniesieniu do lokat w Instrumenty Udziałowe:
  - ocena perspektyw rozwoju emitenta,
  - trendy na rynkach zorganizowanych, o których mowa w pkt 1.1,
  - przewidywana stopa zwrotu z inwestycji,
  - poziom ryzyka inwestycyjnego,
  - poziom ryzyka walutowego, w przypadku lokat na rynkach zagranicznych,
  - poziom ryzyka płynności inwestycji,
- w odniesieniu do lokat w Instrumenty Dłużne:
  - ocena perspektyw rozwoju emitenta,
  - przewidywana stopa zwrotu z inwestycji,
  - poziom ryzyka inwestycyjnego,

- iv poziom ryzyka walutowego, w przypadku lokat na rynkach zagranicznych,
  - v płynność Aktywów Subfunduszu,
  - vi poziom ryzyka niewypłacalności emitenta,
  - vii poziom ryzyka spadku wartości lokaty w szczególności w efekcie oceny bieżącego i prognozowanego poziomu stóp procentowych i inflacji;
- c. w odniesieniu do lokat w jednostki uczestnictwa i certyfikaty inwestycyjne funduszy inwestycyjnych mających siedzibę na terytorium Rzeczypospolitej Polskiej, a także w tytuły uczestnictwa emitowane przez fundusze zagraniczne oraz instytucje wspólnego inwestowania mające siedzibę za granicą:
- i. zbieżność prowadzonej przez dany podmiot polityki inwestycyjnej ze strategią inwestycyjną Subfunduszu,
  - ii. przewidywana stopa zwrotu z inwestycji,
  - iii. poziom ryzyka inwestycyjnego,
  - iv. poziom ryzyka walutowego, w przypadku lokat na rynkach zagranicznych,
  - v. płynność Aktywów Subfunduszu,
  - vi. poziom kosztów obciążających uczestników danego podmiotu.

### 1.3. Informacja o odzwierciedlaniu składu uznanego indeksu akcji lub dłużnych papierów wartościowych.

Nie dotyczy.

### 1.4. Ze względu na skład portfela oraz przyjętą technikę zarządzania portfelem, wartość aktywów netto portfela inwestycyjnego Subfunduszu może charakteryzować się dużą zmiennością.

### 1.5. Zawieranie umów, których przedmiotem są instrumenty pochodne.

- 1.5.1. Fundusz może zawierać umowy mające za przedmiot instrumenty pochodne, w tym niewystandaryzowane instrumenty pochodne, zarówno w celu ograniczenia ryzyka inwestycyjnego jak i w celu zapewnienia sprawnego zarządzania Subfunduszem.
- 1.5.2. Zawarcie umowy mającej za przedmiot niewystandaryzowane instrumenty pochodne może powodować ryzyko kontrahenta, polegające na tym, że w przypadku, gdy wartość transakcji na danym instrumencie jest pozytywna dla Subfunduszu, istnieje prawdopodobieństwo niewywiązania się przez kontrahenta z tej transakcji.

### 1.6. Wskazanie gwaranta oraz warunków gwarancji wypłaty określonej kwoty z tytułu odkupienia Jednostek Uczestnictwa.

Nie dotyczy.

## 2. Opis ryzyka inwestycyjnego związanego z przyjętą polityką inwestycyjną Funduszu, z uwzględnieniem opisu ryzyka związanego z inwestowaniem przez Fundusz w poszczególne instrumenty finansowe oraz ryzyka związanego z inwestowaniem w Jednostki Uczestnictwa Funduszu.

### 2.1. Opis ryzyka inwestycyjnego związanego z polityką inwestycyjną Funduszu z uwzględnieniem strategii zarządzania.

Do najważniejszych ryzyk, które powinni uwzględniać Uczestnicy Funduszu należą:

- 2.1.1. ryzyko rynkowe – wynikające z faktu, że ceny instrumentów finansowych podlegają wahaniom pod wpływem ogólnych tendencji rynkowych. Ceny papierów wartościowych podlegają tendencjom rynkowym w kraju i na świecie w zależności od oceny perspektyw rozwoju sytuacji przez inwestorów, co może skutkować silnymi spadkami lub długoterminowymi trendami spadkowymi, w szczególności cen akcji,
- 2.1.2. ryzyko stóp procentowych – zmiana rynkowych stóp procentowych wpływa bezpośrednio na wartość dłużnych papierów wartościowych. W przypadku wzrostu stóp procentowych cena papierów dłużnych o stałym oprocentowaniu ulega obniżeniu, a gdy stopy procentowe spadają, ceny stałokuponowych instrumentów dłużnych rosną. Ryzyko stóp procentowych w największym stopniu wpływa na wartość oraz zmienność wartości portfela stałokuponowych instrumentów dłużnych. Zmiany stóp procentowych determinują także stopy zwrotu osiągnięte przez Fundusz w następnych okresach, ponieważ określają rentowności instrumentów dłużnych, przy których będą reinwestowane środki pieniężne,
- 2.1.3. ryzyko kredytowe – związane z możliwością niewywiązania się ze swoich zobowiązań przez kontrahenta, z którym Fundusz zawrze umowy lub transakcje na instrumentach finansowych będących przedmiotem lokat Funduszu. W związku z zakładanym udziałem instrumentów finansowych o charakterze dłużnym istnieje ryzyko, że niewypłacalność któregośkolwiek z emitentów może negatywnie wpłynąć na Wartość Aktywów Netto Funduszu i Wartość Aktywów Netto na Jednostkę Uczestnictwa. Może zaistnieć sytuacja utraty wypłacalności emitenta skutkująca utratą części aktywów Funduszu,
- 2.1.4. ryzyko rozliczenia – związane z możliwością nieterminowego rozliczenia transakcji zawartych przez Fundusz, co może skutkować poniesieniem przez Fundusz dodatkowych kosztów,
- 2.1.5. ryzyko płynności – wynikające z możliwości wystąpienia sytuacji, w której nie jest możliwe dokonanie transakcji papierami wartościowymi bez znaczącego wpływu na ich cenę,
- 2.1.6. ryzyko walutowe – zmienność kursów walut jest nierozłącznym elementem związanym z inwestowaniem środków pieniężnych, co przekłada się na zmienność wartości Jednostki Uczestnictwa Funduszu,
- 2.1.7. ryzyko związane z przechowywaniem aktywów – w przypadku zaprzestania działalności przez Depozytariusza lub subdepozytariusza lub ograniczenia takiej działalności istnieje przejściowe ryzyko ograniczenia dysponowania przez Fundusz przechowywanymi papierami wartościowymi,
- 2.1.8. ryzyko związane z koncentracją aktywów lub rynków – wynikające z możliwości lokowania aktywów Funduszu, w granicach określonych przez obowiązujące przepisy prawa, w papiery wartościowe lub inne instrumenty finansowe emitowane przez niewielką liczbę emitentów lub emitentów działających na jednym rynku,
- 2.1.9. ryzyko makroekonomiczne – wynikające z potencjalnego wpływu koniunktury gospodarczej w kraju oraz na świecie na ceny rynkowe instrumentów finansowych znajdujących się wśród aktywów Funduszu. Do najważniejszych wskaźników makroekonomicznych

mogących wpływać na wartość składników aktywów Funduszu należą m.in.: tempo wzrostu gospodarczego, poziom inflacji, poziom bilansu budżetu oraz bilansu na rachunku obrotów bieżących,

- 2.1.10. ryzyko sytuacji politycznej - związane z możliwością destabilizacji sytuacji politycznej, co może wpływać pośrednio lub bezpośrednio na działalność emitenta oraz na podejmowane przez inwestorów decyzje inwestycyjne,
- 2.1.11. ryzyko nieuzyskania statusu spółki publicznej lub niedopuszczenia do obrotu na rynku regulowanym - może mieć niekorzystny wpływ na wartość papieru wartościowego i/lub ograniczyć jego zbywalność,
- 2.1.12. ryzyko specyficzne dla emitenta:
  - 2.1.12.1. ryzyko działalności emitenta - związane z działalnością operacyjną emitenta. W przypadku, gdy podejmowane decyzje nie są trafne, istnieje możliwość pogorszenia się sytuacji ekonomicznej emitenta, utraty pozycji rynkowej itp.,
  - 2.1.12.2. ryzyko utraty płynności i/lub wypłacalności emitenta (ryzyko kredytowe) - związane jest z sytuacją finansową emitenta. W przypadku jej pogorszenia zachodzi możliwość nieterminowej spłaty zobowiązań odsetkowych bądź nawet ich zaniechania. Zmiana wielkości ryzyka kredytowego emitenta wpływa bezpośrednio na cenę rynkową papierów wartościowych,
  - 2.1.12.3. ryzyko zdarzeń losowych lub świadomego działania na niekorzyść emitenta - w wyniku zdarzeń losowych lub świadomego działania ludzi warunki ekonomiczne i perspektywy rozwoju emitenta mogą ulec pogorszeniu.
- 2.1.13. ryzyko inwestycji w instrumenty pochodne, w tym niewystandaryzowane instrumenty pochodne:
  - 2.1.13.1. ryzyko związane z możliwością poniesienia strat w wyniku niekorzystnych zmian parametrów rynkowych, takich jak ceny papierów wartościowych, stopy procentowe, kursy walut i indeksy giełdowe. Ze względu na efekt dźwigni finansowej, możliwość zajmowania krótkiej pozycji oraz stopnia skomplikowania wyceny takiego instrumentu, ryzyko to jest wyższe niż w przypadku instrumentów stanowiących bazę tych instrumentów.
  - 2.1.13.2. Ryzyko bazowe - związane z możliwością zaistnienia rozbieżności zmian cen aktywów bazowych i cen instrumentu pochodnego.
  - 2.1.13.3. Ryzyko niewypłacalności izby rozliczeniowej.
  - 2.1.13.4. Ryzyko modelu wyceny - związane z możliwością zaistnienia rozbieżności w wycenie instrumenty pochodnego według przyjętego modelu i jego rzeczywistą wartością rynkową.

## **2.2. Opis ryzyka związanego z uczestnictwem w Funduszu.**

Inwestorzy i Uczestnicy Funduszu powinni akceptować w szczególności następujące ryzyka:

- 2.2.1. ryzyko nieosiągnięcia oczekiwanego zwrotu z inwestycji, wynikające z przyjętej strategii inwestycyjnej, spadku cen papierów wartościowych i instrumentów finansowych. Ryzyko to obejmuje w szczególności:
    - 2.2.1.1. ryzyko związane z zawarciem określonych umów - podmioty, z którymi zawarło umowę o prowadzeniu Rejestru Uczestników Funduszu, jak również podmioty pośredniczące w zbywaniu i odkupywaniu Jednostek Uczestnictwa Funduszu, mogą nie wywiązać się w sposób prawidłowy z zawartych umów, co może skutkować nieprawidłową lub opóźnioną realizacją dyspozycji Uczestników,
    - 2.2.1.2. ryzyko związane ze szczególnymi warunkami zawartych przez Fundusz transakcji - niestandardowe umowy i transakcje, w szczególności w zakresie instrumentów pochodnych, mogą powodować dodatkowe ryzyka i koszty z nimi związane,
    - 2.2.1.3. ryzyko związane z udzielonymi gwarancjami - podmioty, które gwarantują spełnienie określonych zobowiązań innych podmiotów, mogą nie wywiązać się z zawartych umów gwarancji, w szczególności gwarancji wykupu papierów dłużnych emitowanych przez przedsiębiorstwa oraz zapłaty kwot umówionych odsetek,
  - 2.2.2. ryzyko wystąpienia szczególnych okoliczności, na wystąpienie których Uczestnik Funduszu nie ma wpływu lub ma ograniczony wpływ, a w szczególności:
    - 2.2.2.1. możliwość otwarcia likwidacji Funduszu - związane z możliwością likwidacji Funduszu w przypadkach i na zasadach określonych Statutem, Ustawą oraz przepisami Rozporządzenia Rady Ministrów w sprawie trybu likwidacji funduszy inwestycyjnych z dnia 21 czerwca 2005 (Dz.U. Nr 114, poz. 963);
    - 2.2.2.2. przejęcie zarządzania Funduszem przez inne towarzystwo - związane z możliwością przejęcia zarządzania Funduszem przez inne towarzystwo na podstawie umowy zawartej z Towarzystwem; Przejęcie zarządzania Funduszem wymaga zmiany Statutu. Towarzystwo przejmujące zarządzanie Funduszem wstępuje w prawa i obowiązki Towarzystwa z chwilą wejścia w życie zmian Statutu;
    - 2.2.2.3. przejęcie zarządzania Funduszem i prowadzenia jego spraw przez Spółkę zarządzającą - związane z możliwością przekazania przez Towarzystwo zarządzania Funduszem i prowadzenia jego spraw Spółce zarządzającej prowadzącej działalność na terytorium Rzeczypospolitej Polskiej; Przekazanie zarządzania i prowadzenia spraw Funduszu Spółce zarządzającej wymaga zawarcia umowy ze Spółką zarządzającą oraz wyrażenia zgody przez Zgromadzenie Uczestników;
    - 2.2.2.4. zmiana Depozytariusza lub podmiotu obsługującego Fundusz - związane z możliwością zmiany Depozytariusza na podstawie decyzji Towarzystwa lub w przypadkach określonych Ustawą;
    - 2.2.2.5. ryzyko niewypłacalności izby rozliczeniowej - ryzyko to dotyczy możliwości poniesienia strat w wyniku niewypełnienia swoich zobowiązań przez izbę rozliczeniową, w przypadku gdy dany instrument pochodny jest rozliczany przez izbę rozliczeniową;
    - 2.2.2.6. zmiana podmiotu zarządzającego portfelem inwestycyjnym Funduszu - związane z możliwością zlecenia przez Towarzystwo na podstawie umowy zarządzania portfelem inwestycyjnym funduszu lub jego częścią podmiotom, o którym mowa w art. 46 ust. 1 Ustawy;
    - 2.2.2.7. połączenie Funduszu z innym funduszem - związane z możliwością połączenia Funduszu z innym funduszem inwestycyjnym otwartym na zasadach określonych w Ustawie;
    - 2.2.2.8. zmiana polityki inwestycyjnej Subfunduszy - związane z możliwością zmiany polityk inwestycyjnych Subfunduszy w drodze zmiany Statutu, zgodnie z art. 24 Ustawy;
  - 2.2.3. ryzyko niewypłacalności gwaranta - Fundusz nie gwarantuje osiągnięcia celu inwestycyjnego i nie są zawarte żadne umowy o gwarancję osiągnięcia celu inwestycyjnego,
  - 2.2.4. ryzyko inflacji - ryzyko wzrostu poziomu cen oraz stóp procentowych,
- Prospekt informacyjny  
PKO Parasolowy fundusz inwestycyjny otwarty

- 2.2.5. ryzyko związane z regulacjami prawnymi dotyczącymi Funduszu, a w szczególności w zakresie prawa podatkowego - ryzyko zmiany regulacji prawnych dotyczące emitentów, inwestorów lub innych uczestników rynku, oraz ryzyko zmiany przepisów prawa podatkowego polegające na zmianie stawek podatkowych, metody opodatkowania dochodu z tytułu udziału w Funduszu, zmianie umów międzynarodowych w sprawie unikania podwójnego opodatkowania - zmiany tego rodzaju skutkować mogą wyższymi obciążeniami podatkowymi Uczestników,
- 2.2.6. ryzyko płynności - istnieje ryzyko, że w przypadku otrzymania przez Fundusz żądań odkupienia Jednostek Uczestnictwa, które w danym okresie stanowią znaczący udział w łącznej liczbie wyemitowanych przez Fundusz Jednostek Uczestnictwa, spełnienie świadczeń należnych z tytułu odkupienia Jednostek Uczestnictwa nastąpi dopiero po dokonaniu zbycia przez Fundusz części aktywów i rozliczeniu transakcji. W szczególności sytuacja taka może wystąpić w przypadku opisanym w Rozdziale III pkt 7.2 (Zawieszenie odkupywania Jednostek Uczestnictwa),
- 2.2.7. ryzyko operacyjne - ryzyko związane z możliwością poniesienia strat w wyniku nieadekwatnych lub zawodnych procesów wewnętrznych, ludzkich błędów lub błędów systemów komputerowych, a także w wyniku zdarzeń zewnętrznych. Może mieć miejsce błędne lub opóźnione rozliczenie transakcji, jak również mogą zostać przeprowadzone transakcje nieautoryzowane. W wyniku błędów ludzkich lub błędów systemów, jak również w wyniku zdarzeń zewnętrznych, istnieje ryzyko dokonania błędnej wyceny WANJU lub dokonania takiej wyceny z opóźnieniem.

### 3. Wskazanie metody pomiaru całkowitej ekspozycji Subfunduszu.

Fundusz oblicza całkowitą ekspozycję Subfunduszu zgodnie z Rozporządzeniem Ministra Finansów z dnia 30 kwietnia 2013 r. w sprawie sposobu, trybu oraz warunków prowadzenia działalności przez towarzystwa funduszy inwestycyjnych (Dz.U. poz. 538).

Całkowita ekspozycja Subfunduszu, wyliczona przy zastosowaniu przyjętej dla Subfunduszu metody względnej wartości zagrożonej, nie może przekraczać 200% wartości zagrożonej portfela referencyjnego, przy założeniu okresu utrzymywania stałej wielkości i struktury aktywów Subfunduszu wynoszącego 20 Dni Roboczych.

Zakładany wskaźnik dźwigni finansowej, o którym mowa w §22 ust. 2 Rozporządzenia Ministra Finansów z dnia 30 kwietnia 2013 r. w sprawie sposobu, trybu oraz warunków prowadzenia działalności przez towarzystwa funduszy inwestycyjnych (Dz.U. poz. 538), obliczony jako suma wartości referencyjnych wykorzystywanych instrumentów pochodnych, wynosi 50%. Prawdopodobieństwo jego przekroczenia wynosi 20%. Wskazany poziom opiera się na analizie danych historycznych oraz antycypacji przyszłej strategii inwestycyjnej i nie ma charakteru wiążącego limitu inwestycyjnego. Zarządzający może stosować techniki inwestycyjne, które spowodują przekroczenie wskazanego poziomu dźwigni w wysokości znacząco przewyższającej w/w poziom.

Portfel referencyjny Subfunduszu jest tożsamy z benchmarkiem Subfunduszu, tj. średnią ważoną procentowej zmiany indeksu WIG z wagą 60% oraz procentowej zmiany indeksu Merrill Lynch Polish Governments 1-4 Yrs z wagą 40%.

### 4. Określenie profilu inwestora.

Subfundusz przeznaczony jest dla inwestorów, którzy akceptują duży udział akcji w portfelu Subfunduszu i związany z tym podwyższony poziom ryzyka równoważony w zależności od zdarzeń rynkowych inwestycjami w papiery dłużne.

Rekomendowany okres inwestowania w Fundusz wynosi minimum 4 lata.

### 5. Opłaty i prowizje związane z uczestnictwem w Funduszu.

5.1. Rodzaje, maksymalną wysokość, sposób kalkulacji i naliczania kosztów obciążających Subfundusz, w tym w szczególności wynagrodzenie Towarzystwa oraz terminy, w których najwcześniej może nastąpić pokrycie poszczególnych rodzajów kosztów, określają art. 76 i 77 Statutu.

### 5.2. Wartość Współczynnika Kosztów Całkowitych, zwanego dalej „wskaźnikiem WKC” oraz sposób jego obliczania.

Współczynnik Kosztów Całkowitych (wskaźnik WKC) za rok 2012 wynosi:

Dla Jednostek Uczestnictwa kategorii A, C - 4,76%

Na dzień 31.12.2012 r. Subfundusz nie wyemitował Jednostek Uczestnictwa kategorii A1, B, B1, C1, E oraz I.

Wskaźnik WKC oblicza się według następującego wzoru:

$$WKC = K_t / WAN_t \times 100\%$$

gdzie:

WAN - oznacza średnią Wartość Aktywów Netto Subfunduszu.

K - oznacza koszty Subfunduszu, o których mowa w przepisach o szczególnych zasadach rachunkowości funduszy inwestycyjnych, z wyłączeniem wymienionych poniżej:

1. kosztów transakcyjnych, w tym prowizji i opłat maklerskich, podatków związanych z nabyciem lub zbyciem składników portfela,
2. odsetek z tytułu zaciągniętych pożyczek lub kredytów,
3. świadczeń wynikających z realizacji umów, których przedmiotem są instrumenty pochodne,
4. opłat związanych z nabyciem lub odkupieniem Jednostek Uczestnictwa lub innych opłat ponoszonych bezpośrednio przez Uczestnika,
5. wartości usług dodatkowych.

t - oznacza okres, za który przedstawiane są dane.

Wskaźnik WKC odzwierciedla udział kosztów niezwiązanych bezpośrednio z działalnością inwestycyjną Subfunduszu w średniej Wartości Aktywów Netto Subfunduszu za dany rok. Do tego rodzaju kosztów zalicza się między innymi, o ile występują, ujemne saldo różnic kursowych powstałe w związku z wyceną środków pieniężnych, należności oraz zobowiązań w walutach obcych, a także inne koszty odsetkowe związane z wyceną lokat Subfunduszu.

### 5.3. Opłaty manipulacyjne z tytułu zbycia lub odkupienia Jednostki Uczestnictwa oraz inne opłaty uiszczane bezpośrednio przez Uczestnika.

5.3.1. Uczestnik może być obciążony opłatami manipulacyjnymi za nabycie, Konwersję. Przeniesienie oraz odkupienie Jednostek Uczestnictwa.

5.3.2. Uczestnik:



- 5.3.2.1. przy nabywaniu Jednostek Uczestnictwa kategorii A, A1 i E płaci opłatę manipulacyjną za nabycie maksymalnie do wysokości 4,5% wpłacanej kwoty,
  - 5.3.2.2. przy odkupieniu Jednostek Uczestnictwa kategorii B, B1 płaci opłatę manipulacyjną za odkupienie maksymalnie do wysokości 4,5% kwoty podlegającej odkupieniu,
  - 5.3.2.3. przy nabyciu Jednostek Uczestnictwa kategorii C, C1 płaci opłatę manipulacyjną za nabycie maksymalnie do wysokości 2,25% wpłacanej kwoty oraz przy odkupieniu opłatę za odkupienie maksymalnie do wysokości 2,25% kwoty podlegającej odkupieniu,
  - 5.3.2.4. Opłata manipulacyjna w odniesieniu do Jednostek Uczestnictwa kategorii F i I nie jest pobierana.
  - 5.3.2.5. w przypadku Przeniesienia lub Konwersji płaci opłatę manipulacyjną maksymalnie do wysokości 5,0% kwoty podlegającej Przeniesieniu lub Konwersji. Nabycie Jednostek Uczestnictwa w wyniku Przeniesienia lub Konwersji do Funduszu podlega opłacie (należnej Dystrybutorom lub Towarzystwu) w następujących wypadkach:
    - 5.3.2.5.1. jeżeli Opłata za Nabycie Jednostek Uczestnictwa danej kategorii jest wyższa niż Opłata za Nabycie jednostek uczestnictwa cechująca odpowiednią kategorię obowiązującą w Funduszu/Subfunduszu PKO, z którego pochodzą środki - w wysokości różnicy tych opłat,
    - 5.3.2.5.2. jeżeli Opłata za Odkupienie Jednostek Uczestnictwa cechująca daną kategorię jest niższa niż Opłata za Odkupienie cechująca jednostki uczestnictwa (odpowiedniej kategorii) Funduszu/Subfunduszu PKO, z którego pochodzą środki - w wysokości różnicy tych opłat,
    - 5.3.2.5.3. jeżeli do danego Zlecenia Przeniesienia lub Konwersji mają równocześnie zastosowanie przypadki 5.3.2.5.1 i 5.3.2.5.2 - w wysokości sumy opłat wymienionych w pkt. 5.3.2.5.1 i 5.3.2.5.2
  - 5.3.3. W ramach Wyspecjalizowanych Programów Inwestycyjnych Uczestnik może być obciążony:
    - 5.3.3.1. Opłatą za Nabycie Jednostek Uczestnictwa maksymalnie do wysokości 10,0% kwoty wpłacanej na nabycie w odniesieniu do wszystkich kategorii Jednostek Uczestnictwa,
    - 5.3.3.2. Opłatą za Odkupienie Jednostek Uczestnictwa maksymalnie do wysokości 10,0% kwoty podlegającej odkupieniu w odniesieniu do wszystkich kategorii Jednostek Uczestnictwa.
    - 5.3.3.3. Wysokość Opłat za Nabycie i Opłat za Odkupienie pobieranych w związku z uczestnictwem w Wyspecjalizowanych Programach Inwestycyjnych określona jest dla poszczególnych programów.
  - 5.3.4. Szczegółowe zasady pobierania opłat manipulacyjnych zawiera Tabela Opłat, która jest udostępniana na stronie [www.pkotfi.pl](http://www.pkotfi.pl) oraz u Dystrybutorów. Tabela opłat obowiązuje wszystkich Uczestników.
  - 5.3.5. Fundusz zastrzega sobie prawo uzgadniania z poszczególnymi Dystrybutorami niższych stawek opłaty manipulacyjnej niż określone w pkt 5.3.2., oraz wprowadzania dodatkowych opłat manipulacyjnych dla Uczestników planów systematycznego oszczędzania. Maksymalna wysokość opłat manipulacyjnych związanych z uczestnictwem w Planie Systematycznego Oszczędzania wraz z opłatami, o których mowa w pkt 5.3.2., nie może przekraczać 10% wpłacanej kwoty lub 10% kwoty podlegającej odkupieniu.
  - 5.3.6. Zwolnienia z opłat manipulacyjnych można uzyskać na zasadach opisanych w art. 34 Statutu.
- 5.4. Opłata zmienna, będąca częścią wynagrodzenia za zarządzanie, której wysokość jest uzależniona od wyników Subfunduszu, prezentowana w ujęciu procentowym w stosunku do średniej wartości aktywów netto Subfunduszu.**

Statut nie przewiduje pobierania od aktywów Subfunduszu opłaty zmiennej uzależnionej od wyników Subfunduszu.

#### **5.5. Maksymalna wysokość wynagrodzenia za zarządzanie Funduszem.**

Maksymalna wysokość wynagrodzenia pobierana z aktywów Subfunduszu w skali roku za zarządzanie Funduszem wynosi dla Jednostek Uczestnictwa kategorii A, B i C - 4%, dla Jednostek Uczestnictwa kategorii A1, B1, C1 - 2,9%, dla Jednostek Uczestnictwa kategorii E i F - 1,3%, dla Jednostek Uczestnictwa kategorii I - 0,0% (zgodnie z art. 76 ust. 2 Statutu).

#### **5.6. Istniejące umowy lub porozumienia, na których podstawie koszty działalności Funduszu bezpośrednio lub pośrednio są rozdzielane między Fundusz a Towarzystwo, a także usługi dodatkowe oraz wpływ tych usług na wysokość prowizji pobieranych przez podmiot prowadzący działalność maklerską oraz na wysokość wynagrodzenia Towarzystwa za zarządzanie Funduszem.**

- 5.6.1. Umowa o prowadzenie rejestru Aktywów Funduszu zawarta z Depozytariuszem przewiduje, że koszty wynagrodzenia Depozytariusza ponosi Towarzystwo zaś koszty KDPW, zagranicznych izb rozrachunkowych, subdepozytariuszy oraz opłaty i prowizje bankowe obciążają Subfundusz lub Towarzystwo na zasadach określonych w Statucie.
- 5.6.2. Umowy zawarte z podmiotami prowadzącymi działalność maklerską zobowiązują te podmioty do dostarczania informacji na temat wybranych rynków lub cen i innych danych, dotyczących wybranych papierów wartościowych. Usługi te świadczone są w ramach wynagrodzenia za usługę główną i nie mają wpływu na wysokość wynagrodzenia Towarzystwa za zarządzanie Funduszem.

#### **6. Podstawowe dane finansowe Subfunduszu w ujęciu historycznym.**

- 6.1. Wartość Aktywów Netto Subfunduszu na koniec ostatniego roku obrotowego (31 grudnia 2012 r.), zgodnie ze sprawozdaniem finansowym Subfunduszu zbadanym przez biegłego rewidenta (w tys. zł).**

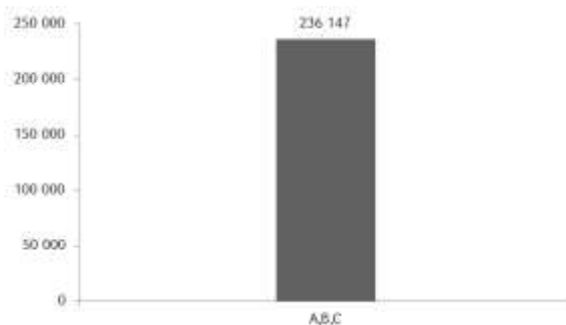

6.2. Wartość średniej stopy zwrotu z inwestycji w Jednostki Uczestnictwa związane z Subfunduszem.

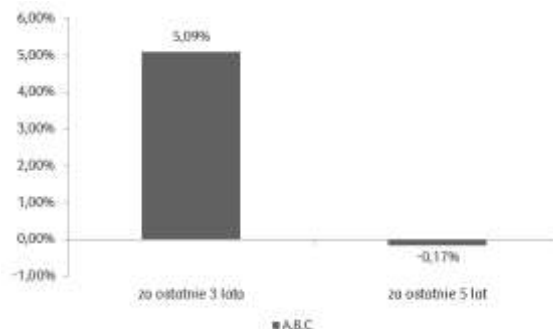

6.3. Za wzorzec służący do oceny efektywności inwestycji w Jednostki Uczestnictwa związane z Subfunduszem, odzwierciedlający zachowanie się zmiennych rynkowych najlepiej oddających cel i politykę inwestycyjną Funduszu, zwany również benchmarkiem, do dnia 30 września 2008 roku przyjmowało się 40% Index EFFAS1+ + 50% Index WIG + 10% WIBIDO/N pomniejszony o koszty opłaty za zarządzanie, od dnia 1 października 2008 roku do dnia 31 grudnia 2009 roku przyjmowało się średnią ważoną rentowności EFFAS>1 z wagą 40%, rentowności WIG z wagą 50% oraz stawki referencyjnej WIBID overnight z wagą 10%, zaś od dnia 1 stycznia 2010 roku przyjmuje się średnią ważoną procentowej zmiany indeksu WIG z wagą 60% oraz procentowej zmiany indeksu Merrill Lynch Polish Governments 1-4 Yrs z wagą 40%.

6.4. Średnia stopa zwrotu z benchmarku odpowiednio dla okresów, o których mowa w pkt 6.2.

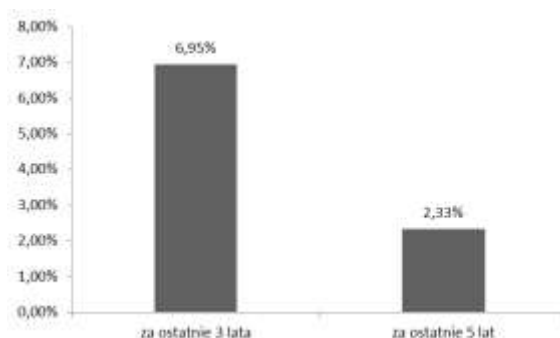

6.5. Indywidualna stopa zwrotu z inwestycji jest uzależniona od wartości Jednostki Uczestnictwa w momencie jej zbycia i odkupienia przez Fundusz oraz od wysokości pobranych przez Fundusz opłat manipulacyjnych. Wyniki historyczne Funduszu nie gwarantują uzyskania podobnych wyników w przyszłości.

6.6. Źródłem danych przedstawionych w pkt. 6.1. jest sprawozdanie finansowe Subfunduszu, a źródłem danych przedstawionych w pkt. 6.2. i 6.4. są dane własne PKO Towarzystwo Funduszy Inwestycyjnych S.A.

6.7. Przy ustalaniu stopy zwrotu nie uwzględnia się podatków i opłat publicznoprawnych, a także opłat związanych ze zbywaniem i odkupywaniem Jednostek Uczestnictwa.

### Podrozdział IIIc

#### Subfundusz PKO Stabilnego Wzrostu Plus

#### 1. Zasady polityki inwestycyjnej Subfunduszu

##### 1.1. Główne kategorie lokat Subfunduszu

1. Aktywa Subfunduszu mogą być lokowane przede wszystkim w Instrumenty Udziałowe będące przedmiotem oferty publicznej lub dopuszczone do obrotu na rynku regulowanym na terytorium Rzeczypospolitej Polskiej lub państw należących do Unii Europejskiej oraz będące przedmiotem obrotu na rynku zorganizowanym niebędącym rynkiem regulowanym w Rzeczypospolitej Polskiej lub innym państwie członkowskim lub na Innych Rynkach Zorganizowanych, oraz kontrakty terminowe na akcje lub indeksy giełdowe akcji.
2. Aktywa Subfunduszu mogą być lokowane w Instrumenty Dłużne będące przedmiotem oferty publicznej lub dopuszczone do obrotu na rynkach regulowanych lub będące przedmiotem obrotu na rynkach zorganizowanych, o których mowa w pkt 1, oraz depozyty o terminie zapadalności dłuższym niż 7 dni i papiery wartościowe, co do których istnieje zobowiązanie drugiej strony do ich odkupu (buy / sell back).
3. Subfundusz może zawierać umowy mające za przedmiot instrumenty pochodne będące przedmiotem obrotu na rynku regulowanym w Rzeczypospolitej Polskiej lub państwie członkowskim, na rynku zorganizowanym niebędącym rynkiem regulowanym w Rzeczypospolitej Polskiej lub innym państwie członkowskim, lub na Innych Rynkach Zorganizowanych, a także niewystandaryzowane instrumenty pochodne.

4. Proporcja pomiędzy poszczególnymi rodzajami lokat będzie uzależniona od decyzji Towarzystwa popartych analizami dokonanymi przez Towarzystwo oraz danymi otrzymanymi ze źródeł zewnętrznych, z uwzględnieniem zasad dywersyfikacji lokat oraz innych ograniczeń inwestycyjnych określonych w Ustawie, a także następujących zasad:
  - a. całkowita wartość lokat Subfunduszu w Instrumenty Udziałowe oraz kontrakty terminowe na akcje lub indeksy giełdowe akcji (wartość kontraktu liczona jest jako iloczyn kursu kontraktu terminowego i mnożnika) nie może być wyższa niż 30% Wartości Aktywów Netto Subfunduszu;
  - b. całkowita wartość lokat Subfunduszu w Instrumenty Dłużne oraz depozyty o terminie zapadalności dłuższym niż 7 dni i papiery wartościowe, co do których istnieje zobowiązanie drugiej strony do ich odkupu (buy / sell back) nie może być niższa niż 50% Wartości Aktywów Netto Subfunduszu.

## 1.2. Podstawowe kryteria doboru lokat do portfela inwestycyjnego Subfunduszu

Podstawowym kryterium doboru lokat Subfunduszu są analiza fundamentalna i portfelowa. Ponadto, przy dokonywaniu lokat w poszczególne składniki Aktywów, brane są pod uwagę następujące kryteria:

- a. w odniesieniu do lokat w Instrumenty Udziałowe:
  - i ocena perspektyw rozwoju emitenta,
  - ii trendy na rynkach zorganizowanych, o których mowa w pkt 1.1,
  - iii przewidywana stopa zwrotu z inwestycji,
  - iv poziom ryzyka inwestycyjnego,
  - v poziom ryzyka walutowego, w przypadku lokat na rynkach zagranicznych,
  - vi poziom ryzyka płynności inwestycji,
- b. w odniesieniu do lokat w Instrumenty Dłużne:
  - i ocena perspektyw rozwoju emitenta,
  - ii przewidywana stopa zwrotu z inwestycji,
  - iii poziom ryzyka inwestycyjnego,
  - iv poziom ryzyka walutowego, w przypadku lokat na rynkach zagranicznych,
  - v płynność Aktywów Subfunduszu,
  - vi poziom ryzyka niewypłacalności emitenta,
  - vii poziom ryzyka spadku wartości lokaty w szczególności w efekcie oceny bieżącego i prognozowanego poziomu stóp procentowych i inflacji;
- c. w odniesieniu do lokat w jednostki uczestnictwa i certyfikaty inwestycyjne funduszy inwestycyjnych mających siedzibę na terytorium Rzeczypospolitej Polskiej, a także w tytuły uczestnictwa emitowane przez fundusze zagraniczne oraz instytucje wspólnego inwestowania mające siedzibę za granicą:
  - i zbieżność prowadzonej przez dany podmiot polityki inwestycyjnej ze strategią inwestycyjną Subfunduszu,
  - ii przewidywana stopa zwrotu z inwestycji,
  - iii poziom ryzyka inwestycyjnego,
  - iv poziom ryzyka walutowego, w przypadku lokat na rynkach zagranicznych,
  - v płynność Aktywów Subfunduszu,
  - vi poziom kosztów obciążających uczestników danego podmiotu.

## 1.3. Informacja o odzwierciedlaniu składu uznanego indeksu akcji lub dłużnych papierów wartościowych.

Nie dotyczy.

## 1.4. Ze względu na skład portfela oraz przyjętą technikę zarządzania portfelem, wartość aktywów netto portfela inwestycyjnego Subfunduszu może charakteryzować się dużą zmiennością.

## 1.5. Zawieranie umów, których przedmiotem są instrumenty pochodne.

- 1.5.1. Fundusz może zawierać umowy mające za przedmiot instrumenty pochodne, w tym niewystandaryzowane instrumenty pochodne, zarówno w celu ograniczenia ryzyka inwestycyjnego jak i w celu zapewnienia sprawnego zarządzania Subfunduszem.
- 1.5.2. Zawarcie umowy mającej za przedmiot niewystandaryzowane instrumenty pochodne może powodować ryzyko kontrahenta, polegające na tym, że w przypadku, gdy wartość transakcji na danym instrumencie jest pozytywna dla Subfunduszu, istnieje prawdopodobieństwo niewywiązania się przez kontrahenta z tej transakcji.

## 1.6. Wskazanie gwaranta oraz warunków gwarancji wypłaty określonej kwoty z tytułu odkupienia Jednostek Uczestnictwa.

Nie dotyczy.

## 2. Opis ryzyka inwestycyjnego związanego z przyjętą polityką inwestycyjną Funduszu, z uwzględnieniem opisu ryzyka związanego z inwestowaniem przez Fundusz w poszczególne instrumenty finansowe oraz ryzyka związanego z inwestowaniem w Jednostki Uczestnictwa Funduszu.

### 2.1. Opis ryzyka inwestycyjnego związanego z polityką inwestycyjną Funduszu z uwzględnieniem strategii zarządzania.

Do najważniejszych ryzyk, które powinni uwzględniać Uczestnicy Funduszu należą:

- 2.1.1. ryzyko rynkowe – wynikające z faktu, że ceny instrumentów finansowych podlegają wahaniom pod wpływem ogólnych tendencji rynkowych. Ceny papierów wartościowych podlegają tendencjom rynkowym w kraju i na świecie w zależności od oceny perspektyw

rozwoju sytuacji przez inwestorów, co może skutkować silnymi spadkami lub długoterminowymi trendami spadkowymi, w szczególności cen akcji,

- 2.1.2. ryzyko stóp procentowych – zmiana rynkowych stóp procentowych wpływa bezpośrednio na wartość dłużnych papierów wartościowych. W przypadku wzrostu stóp procentowych cena papierów dłużnych o stałym oprocentowaniu ulega obniżeniu, a gdy stopy procentowe spadają, ceny stałokuponowych instrumentów dłużnych rosną. Ryzyko stóp procentowych w największym stopniu wpływa na wartość oraz zmienność wartości portfela stałokuponowych instrumentów dłużnych. Zmiany stóp procentowych determinują także stopy zwrotu osiągnięte przez Fundusz w następnych okresach, ponieważ określają rentowności instrumentów dłużnych, przy których będą reinwestowane środki pieniężne,
- 2.1.3. ryzyko kredytowe – związane z możliwością niewywiązania się ze swoich zobowiązań przez kontrahenta, z którym Fundusz zawrze umowy lub transakcje na instrumentach finansowych będących przedmiotem lokat Funduszu. W związku z zakładanym udziałem instrumentów finansowych o charakterze dłużnym istnieje ryzyko, że niewypłacalność któregośkolwiek z emitentów może negatywnie wpłynąć na Wartość Aktywów Netto Funduszu i Wartość Aktywów Netto na Jednostkę Uczestnictwa. Może zaistnieć sytuacja utraty wypłacalności emitenta skutkująca utratą części aktywów Funduszu,
- 2.1.4. ryzyko rozliczenia – związane z możliwością nieterminowego rozliczenia transakcji zawartych przez Fundusz, co może skutkować poniesieniem przez Fundusz dodatkowych kosztów,
- 2.1.5. ryzyko płynności – wynikające z możliwości wystąpienia sytuacji, w której nie jest możliwe dokonanie transakcji papierami wartościowymi bez znaczącego wpływu na ich cenę,
- 2.1.6. ryzyko walutowe – zmienność kursów walut jest nierozłącznym elementem związanym z inwestowaniem środków pieniężnych, co przekłada się na zmienność wartości Jednostki Uczestnictwa Funduszu,
- 2.1.7. ryzyko związane z przechowywaniem aktywów – w przypadku zaprzestania działalności przez Depozytariusza lub subdepozytariusza lub ograniczenia takiej działalności istnieje przejściowe ryzyko ograniczenia dysponowania przez Fundusz przechowywanymi papierami wartościowymi,
- 2.1.8. ryzyko związane z koncentracją aktywów lub rynków – wynikające z możliwości lokowania aktywów Funduszu, w granicach określonych przez obowiązujące przepisy prawa, w papiery wartościowe lub inne instrumenty finansowe emitowane przez niewielką liczbę emitentów lub emitentów działających na jednym rynku,
- 2.1.9. ryzyko makroekonomiczne – wynikające z potencjalnego wpływu koniunktury gospodarczej w kraju oraz na świecie na ceny rynkowe instrumentów finansowych znajdujących się wśród aktywów Funduszu. Do najważniejszych wskaźników makroekonomicznych mogących wpływać na wartość składników aktywów Funduszu należą m.in.: tempo wzrostu gospodarczego, poziom inflacji, poziom bilansu budżetu oraz bilansu na rachunku obrotów bieżących,
- 2.1.10. ryzyko sytuacji politycznej - związane z możliwością destabilizacji sytuacji politycznej, co może wpływać pośrednio lub bezpośrednio na działalność emitenta oraz na podejmowane przez inwestorów decyzje inwestycyjne,
- 2.1.11. ryzyko nieuzyskania statusu spółki publicznej lub niedopuszczenia do obrotu na rynku regulowanym - może mieć niekorzystny wpływ na wartość papieru wartościowego i/lub ograniczyć jego zbywalność,
- 2.1.12. ryzyko specyficzne dla emitenta:
  - 2.1.12.1. ryzyko działalności emitenta - związane z działalnością operacyjną emitenta. W przypadku, gdy podejmowane decyzje nie są trafne, istnieje możliwość pogorszenia się sytuacji ekonomicznej emitenta, utraty pozycji rynkowej itp.,
  - 2.1.12.2. ryzyko utraty płynności i/lub wypłacalności emitenta (ryzyko kredytowe) - związane jest z sytuacją finansową emitenta. W przypadku jej pogorszenia zachodzi możliwość nieterminowej spłaty zobowiązań odsetkowych bądź nawet ich zaniechania. Zmiana wielkości ryzyka kredytowego emitenta wpływa bezpośrednio na cenę rynkową papierów wartościowych,
  - 2.1.12.3. ryzyko zdarzeń losowych lub świadomego działania na niekorzyść emitenta - w wyniku zdarzeń losowych lub świadomego działania ludzi warunki ekonomiczne i perspektywy rozwoju emitenta mogą ulec pogorszeniu.
- 2.1.13. ryzyko inwestycji w instrumenty pochodne, w tym niewystandaryzowane instrumenty pochodne:
  - 2.1.13.1. ryzyko związane z możliwością poniesienia strat w wyniku niekorzystnych zmian parametrów rynkowych, takich jak ceny papierów wartościowych, stopy procentowe, kursy walut i indeksy giełdowe. Ze względu na efekt dźwigni finansowej, możliwość zajmowania krótkiej pozycji oraz stopnia skomplikowania wyceny takiego instrumentu, ryzyko to jest wyższe niż w przypadku instrumentów stanowiących bazę tych instrumentów.
  - 2.1.13.2. Ryzyko bazowe – związane z możliwością zaistnienia rozbieżności zmian cen aktywów bazowych i cen instrumentu pochodnego.
  - 2.1.13.3. Ryzyko niewypłacalności izby rozliczeniowej.
  - 2.1.13.4. Ryzyko modelu wyceny – związane z możliwością zaistnienia rozbieżności w wycenie instrumenty pochodnego według przyjętego modelu i jego rzeczywistą wartością rynkową.

## **2.2. Opis ryzyka związanego z uczestnictwem w Funduszu.**

Inwestorzy i Uczestnicy Funduszu powinni akceptować w szczególności następujące ryzyka:

- 2.2.1. ryzyko nieosiągnięcia oczekiwanego zwrotu z inwestycji, wynikające z przyjętej strategii inwestycyjnej, spadku cen papierów wartościowych i instrumentów finansowych. Ryzyko to obejmuje w szczególności:
  - 2.2.1.1. ryzyko związane z zawarciem określonych umów – podmioty, z którymi zawarto umowy o prowadzeniu Rejestru Uczestników Funduszu, jak również podmioty pośredniczące w zbywaniu i odkupywaniu Jednostek Uczestnictwa Funduszu, mogą nie wywiązać się w sposób prawidłowy z zawartych umów, co może skutkować nieprawidłową lub opóźnioną realizacją dyspozycji Uczestników,
  - 2.2.1.2. ryzyko związane ze szczególnymi warunkami zawartych przez Fundusz transakcji – niestandardowe umowy i transakcje, w szczególności w zakresie instrumentów pochodnych, mogą powodować dodatkowe ryzyka i koszty z nimi związane,

- 2.2.1.3. ryzyko związane z udzielonymi gwarancjami – podmioty, które gwarantują spełnienie określonych zobowiązań innych podmiotów, mogą nie wywiązać się z zawartych umów gwarancji, w szczególności gwarancji wykupu papierów dłużnych emitowanych przez przedsiębiorstwa oraz zapłaty kwot umówionych odsetek,
- 2.2.2. ryzyko wystąpienia szczególnych okoliczności, na wystąpienie których Uczestnik Funduszu nie ma wpływu lub ma ograniczony wpływ, a w szczególności:
  - 2.2.2.1. możliwość otwarcia likwidacji Funduszu - związane z możliwością likwidacji Funduszu w przypadkach i na zasadach określonych Statutem, Ustawą oraz przepisami Rozporządzenia Rady Ministrów w sprawie trybu likwidacji funduszy inwestycyjnych z dnia 21 czerwca 2005 (Dz.U. Nr 114, poz. 963);
  - 2.2.2.2. przejęcie zarządzania Funduszem przez inne towarzystwo - związane z możliwością przejęcia zarządzania Funduszem przez inne towarzystwo na podstawie umowy zawartej z Towarzystwem; Przejęcie zarządzania Funduszem wymaga zmiany Statutu. Towarzystwo przejmujące zarządzanie Funduszem wstępuje w prawa i obowiązki Towarzystwa z chwilą wejścia w życie zmian Statutu;
  - 2.2.2.3. przejęcie zarządzania Funduszem i prowadzenia jego spraw przez Spółkę zarządzającą – związane z możliwością przekazania przez Towarzystwo zarządzania Funduszem i prowadzenia jego spraw Spółce zarządzającej prowadzącej działalność na terytorium Rzeczypospolitej Polskiej; Przekazanie zarządzania i prowadzenia spraw Funduszu Spółce zarządzającej wymaga zawarcia umowy ze Spółką zarządzającą oraz wyrażenia zgody przez Zgromadzenie Uczestników;
  - 2.2.2.4. zmiana Depozytariusza lub podmiotu obsługującego Fundusz - związane z możliwością zmiany Depozytariusza na podstawie decyzji Towarzystwa lub w przypadkach określonych Ustawą;
  - 2.2.2.5. ryzyko niewypłacalności izby rozliczeniowej – ryzyko to dotyczy możliwości poniesienia strat w wyniku niewypełnienia swoich zobowiązań przez izbę rozliczeniową, w przypadku gdy dany instrument pochodny jest rozliczany przez izbę rozliczeniową;
  - 2.2.2.6. zmiana podmiotu zarządzającego portfelem inwestycyjnym Funduszu – związane z możliwością zlecenia przez Towarzystwo na podstawie umowy zarządzania portfelem inwestycyjnym funduszu lub jego częścią podmiotom, o którym mowa w art. 46 ust. 1 Ustawy;
  - 2.2.2.7. połączenie Funduszu z innym funduszem – związane z możliwością połączenia Funduszu z innym funduszem inwestycyjnym otwartym na zasadach określonych w Ustawie;
  - 2.2.2.8. zmiana polityki inwestycyjnej Subfunduszy – związane z możliwością zmiany polityk inwestycyjnych Subfunduszy w drodze zmiany Statutu, zgodnie z art. 24 Ustawy.
- 2.2.3. ryzyko niewypłacalności gwaranta – Fundusz nie gwarantuje osiągnięcia celu inwestycyjnego i nie są zawarte żadne umowy o gwarancję osiągnięcia celu inwestycyjnego,
- 2.2.4. ryzyko inflacji – ryzyko wzrostu poziomu cen oraz stóp procentowych,
- 2.2.5. ryzyko związane z regulacjami prawnymi dotyczącymi Funduszu, a w szczególności w zakresie prawa podatkowego - ryzyko zmiany regulacji prawnych dotyczące emitentów, inwestorów lub innych uczestników rynku, oraz ryzyko zmiany przepisów prawa podatkowego polegające na zmianie stawek podatkowych, metody opodatkowania dochodu z tytułu udziału w Funduszu, zmianie umów międzynarodowych w sprawie unikania podwójnego opodatkowania – zmiany tego rodzaju skutkować mogą wyższymi obciążeniami podatkowymi Uczestników,
- 2.2.6. ryzyko płynności - istnieje ryzyko, że w przypadku otrzymania przez Fundusz żądań odkupienia Jednostek Uczestnictwa, które w danym okresie stanowią znaczący udział w łącznej liczbie wyemitowanych przez Fundusz Jednostek Uczestnictwa, spełnienie świadczeń należnych z tytułu odkupienia Jednostek Uczestnictwa nastąpi dopiero po dokonaniu zbycia przez Fundusz części aktywów i rozliczeniu transakcji. W szczególności sytuacja taka może wystąpić w przypadku opisanym w Rozdziale III pkt 7.2 (Zawieszenie odkupywania Jednostek Uczestnictwa),
- 2.2.7. ryzyko operacyjne – ryzyko związane z możliwością poniesienia strat w wyniku nieadekwatnych lub zawodnych procesów wewnętrznych, ludzkich błędów lub błędów systemów komputerowych, a także w wyniku zdarzeń zewnętrznych. Może mieć miejsce błędne lub opóźnione rozliczenie transakcji, jak również mogą zostać przeprowadzone transakcje nieautoryzowane. W wyniku błędów ludzkich lub błędów systemów, jak również w wyniku zdarzeń zewnętrznych, istnieje ryzyko dokonania błędnej wyceny WANJU lub dokonania takiej wyceny z opóźnieniem.

### 3. Wskazanie metody pomiaru całkowitej ekspozycji Subfunduszu.

Fundusz oblicza całkowitą ekspozycję Subfunduszu zgodnie z Rozporządzeniem Ministra Finansów z dnia 30 kwietnia 2013 r. w sprawie sposobu, trybu oraz warunków prowadzenia działalności przez towarzystwa funduszy inwestycyjnych (Dz.U. poz. 538).

Całkowita ekspozycja Subfunduszu, wyliczona przy zastosowaniu przyjętej dla Subfunduszu metody względnej wartości zagrożonej, nie może przekraczać 200% wartości zagrożonej portfela referencyjnego, przy założeniu okresu utrzymywania stałej wielkości i struktury aktywów Subfunduszu wynoszącego 20 Dni Roboczych.

Zakładany wskaźnik dźwigni finansowej, o którym mowa w §22 ust. 2 Rozporządzenia Ministra Finansów z dnia 30 kwietnia 2013 r. w sprawie sposobu, trybu oraz warunków prowadzenia działalności przez towarzystwa funduszy inwestycyjnych (Dz.U. poz. 538), obliczony jako suma wartości referencyjnych wykorzystywanych instrumentów pochodnych, wynosi 50%. Prawdopodobieństwo jego przekroczenia wynosi 20%. Wskazany poziom opiera się na analizie danych historycznych oraz antycypacji przyszłej strategii inwestycyjnej i nie ma charakteru wiążącego limitu inwestycyjnego. Zarządzający może stosować techniki inwestycyjne, które spowodują przekroczenie wskazanego poziomu dźwigni w wysokości znacząco przewyższającej w/w poziom.

Portfel referencyjny Subfunduszu jest tożsamy z benchmarkiem Subfunduszu, tj. średnią ważoną procentowej zmiany indeksu WIG z wagą 30% oraz procentowej zmiany indeksu Merrill Lynch Polish Governments 1-4 Yrs z wagą 70%.

### 4. Określenie profilu inwestora.

Subfundusz przeznaczony jest dla inwestorów, którzy decydują się na długoterminowe, co najmniej trzyletnie oszczędzanie w Funduszu i akceptują ograniczony poziom ryzyka.

### 5. Opłaty i prowizje związane z uczestnictwem w Funduszu.

5.1. Rodzaje, maksymalną wysokość, sposób kalkulacji i naliczania kosztów obciążających Subfundusz, w tym w szczególności wynagrodzenie Towarzystwa oraz terminy, w których najwcześniej może nastąpić pokrycie poszczególnych rodzajów kosztów, określają art. 86 i 87 Statutu.

## 5.2. Wartość Współczynnika Kosztów Całkowitych, zwanego dalej „wskaznikiem WKC” oraz sposób jego obliczania.

Współczynnik Kosztów Całkowitych (wskaznik WKC) za rok 2012 wynosi:

Dla Jednostek Uczestnictwa kategorii A, C – 4,24%

Dla Jednostek Uczestnictwa kategorii C1 – 3,86%

Na dzień 31.12.2012 r. Subfundusz nie wyemitował Jednostek Uczestnictwa kategorii A1, B, B1, E oraz I.

**Wskaznik WKC** oblicza się według następującego wzoru:

$$WKC = K_t / WAN_t \times 100\%$$

gdzie:

WAN - oznacza średnią Wartość Aktywów Netto Subfunduszu

K - oznacza koszty Subfunduszu, o których mowa w przepisach o szczególnych zasadach rachunkowości funduszy inwestycyjnych, z wyłączeniem wymienionych poniżej:

1. kosztów transakcyjnych, w tym prowizji i opłat maklerskich, podatków związanych z nabyciem lub zbyciem składników portfela,
2. odsetek z tytułu zaciągniętych pożyczek lub kredytów,
3. świadczeń wynikających z realizacji umów, których przedmiotem są instrumenty pochodne,
4. opłat związanych z nabyciem lub odkupieniem Jednostek Uczestnictwa lub innych opłat ponoszonych bezpośrednio przez Uczestnika,
5. wartości usług dodatkowych.

t - oznacza okres, za który przedstawiane są dane.

Wskaznik WKC odzwierciedla udział kosztów niezwiązanych bezpośrednio z działalnością inwestycyjną Subfunduszu w średniej Wartości Aktywów Netto Subfunduszu za dany rok. Do tego rodzaju kosztów zalicza się między innymi, o ile występują, ujemne saldo różnic kursowych powstałe w związku z wyceną środków pieniężnych, należności oraz zobowiązań w walutach obcych, a także inne koszty odsetkowe związane z wyceną lokat Subfunduszu.

## 5.3. Opłaty manipulacyjne z tytułu zbycia lub odkupienia Jednostki Uczestnictwa oraz inne opłaty uiszczane bezpośrednio przez Uczestnika.

5.3.1. Uczestnik może być obciążony opłatami manipulacyjnymi za nabycie, Konwersję. Przeniesienie oraz odkupienie Jednostek Uczestnictwa.

5.3.2. Uczestnik:

5.3.2.1. przy nabywaniu Jednostek Uczestnictwa kategorii A, A1 i E płaci opłatę manipulacyjną za nabycie maksymalnie do wysokości 3,25% wpłacanej kwoty,

5.3.2.2. przy odkupieniu Jednostek Uczestnictwa kategorii B, B1 płaci opłatę manipulacyjną za odkupienie maksymalnie do wysokości 3,25% kwoty podlegającej odkupieniu,

5.3.2.3. przy nabyciu Jednostek Uczestnictwa kategorii C, C1 płaci opłatę manipulacyjną za nabycie maksymalnie do wysokości 1,625% wpłacanej kwoty oraz przy odkupieniu opłatę za odkupienie maksymalnie do wysokości 1,625% kwoty podlegającej odkupieniu,

5.3.2.4. Opłata manipulacyjna w odniesieniu do Jednostek Uczestnictwa kategorii F i I nie jest pobierana.

5.3.2.5. w przypadku Przeniesienia lub Konwersji płaci opłatę manipulacyjną maksymalnie do wysokości 5,0% kwoty podlegającej Przeniesieniu lub Konwersji. Nabycie Jednostek Uczestnictwa w wyniku Przeniesienia lub Konwersji do Funduszu podlega opłacie (należnej Dystrybutorom lub Towarzystwu) w następujących wypadkach:

5.3.2.5.1. jeżeli Opłata za Nabycie Jednostek Uczestnictwa danej kategorii jest wyższa niż Opłata za Nabycie jednostek uczestnictwa cechująca odpowiednią kategorię obowiązującą w Funduszu/Subfunduszu PKO, z którego pochodzą środki - w wysokości różnicy tych opłat,

5.3.2.5.2. jeżeli Opłata za Odkupienie Jednostek Uczestnictwa cechująca daną kategorię jest niższa niż Opłata za Odkupienie cechująca jednostki uczestnictwa (odpowiedniej kategorii) Funduszu/Subfunduszu PKO, z którego pochodzą środki - w wysokości różnicy tych opłat,

5.3.2.5.3. jeżeli do danego Zlecenia Przeniesienia lub Konwersji mają równocześnie zastosowanie przypadki 5.3.2.5.1 i 5.3.2.5.2 - w wysokości sumy opłat wymienionych w pkt. 5.3.2.5.1 i 5.3.2.5.2

5.3.3. W ramach Wyspecjalizowanych Programów Inwestycyjnych Uczestnik może być obciążony:

5.3.3.1. Opłatą za Nabycie Jednostek Uczestnictwa maksymalnie do wysokości 10,0% kwoty wpłacanej na nabycie w odniesieniu do wszystkich kategorii Jednostek Uczestnictwa,

5.3.3.2. Opłatą za Odkupienie Jednostek Uczestnictwa maksymalnie do wysokości 10,0% kwoty podlegającej odkupieniu w odniesieniu do wszystkich kategorii Jednostek Uczestnictwa.

5.3.3.3. Wysokość Opłat za Nabycie i Opłat za Odkupienie pobieranych w związku z uczestnictwem w Wyspecjalizowanych Programach Inwestycyjnych określona jest dla poszczególnych programów.

5.3.4. Szczegółowe zasady pobierania opłat manipulacyjnych zawiera Tabela Opłat, która jest udostępniana na stronie [www.pkotfi.pl](http://www.pkotfi.pl) oraz u Dystrybutorów. Tabela opłat obowiązuje wszystkich Uczestników.

5.3.5. Fundusz zastrzega sobie prawo uzgadniania z poszczególnymi Dystrybutorami niższych stawek opłaty manipulacyjnej niż określone w pkt 5.3.2., oraz wprowadzania dodatkowych opłat manipulacyjnych dla Uczestników planów systematycznego oszczędzania. Maksymalna wysokość opłat manipulacyjnych związanych z uczestnictwem w Planie Systematycznego Oszczędzania wraz z opłatami, o których mowa w pkt 5.3.2., nie może przekraczać 10% wpłacanej kwoty lub 10% kwoty podlegającej odkupieniu.

5.3.6. Zwolnienia z opłat manipulacyjnych można uzyskać na zasadach opisanych w art. 34 Statutu.

## 5.4. Opłata zmienna, będąca częścią wynagrodzenia za zarządzanie, której wysokość jest uzależniona od wyników Subfunduszu, prezentowana w ujęciu procentowym w stosunku do średniej wartości aktywów netto Subfunduszu.

Statut nie przewiduje pobierania od aktywów Subfunduszu opłaty zmiennej uzależnionej od wyników Subfunduszu.

#### 5.5. Maksymalna wysokość wynagrodzenia za zarządzanie Funduszem.

Maksymalna wysokość wynagrodzenia pobierana z aktywów Subfunduszu w skali roku za zarządzanie Funduszem wynosi dla Jednostek Uczestnictwa kategorii A, B i C - 2,5%, dla Jednostek Uczestnictwa kategorii A1, B1, C1 - 2%, dla Jednostek Uczestnictwa kategorii E i F - 1,2%, dla Jednostek Uczestnictwa kategorii I - 0,0% (zgodnie z art. 86 ust. 2 Statutu).

#### 5.6. Istniejące umowy lub porozumienia, na których podstawie koszty działalności Funduszu bezpośrednio lub pośrednio są rozdzielane między Fundusz a Towarzystwo, a także usługi dodatkowe oraz wpływ tych usług na wysokość prowizji pobieranych przez podmiot prowadzący działalność maklerską oraz na wysokość wynagrodzenia Towarzystwa za zarządzanie Funduszem.

- 5.6.1. Umowa o prowadzenie rejestru Aktywów Funduszu zawarta z Depozytariuszem przewiduje, że koszty wynagrodzenia Depozytariusza ponosi Towarzystwo zaś koszty KDPW, zagranicznych izb rozrachunkowych, subdepozytariuszy oraz opłaty i prowizje bankowe obciążają Subfundusz lub Towarzystwo na zasadach określonych w Statucie Funduszu.
- 5.6.2. Umowy zawarte z podmiotami prowadzącymi działalność maklerską zobowiązują te podmioty do dostarczania informacji na temat wybranych rynków lub cen i innych danych, dotyczących wybranych papierów wartościowych. Usługi te świadczone są w ramach wynagrodzenia za usługę główną i nie mają wpływu na wysokość wynagrodzenia Towarzystwa za zarządzanie Funduszem.

#### 6. Podstawowe dane finansowe Subfunduszu w ujęciu historycznym.

- 6.1. Wartość Aktywów Netto Subfunduszu na koniec ostatniego roku obrotowego (31 grudnia 2012 r.), zgodnie ze sprawozdaniem finansowym Subfunduszu zbadanym przez biegłego rewidenta (w tys. zł).

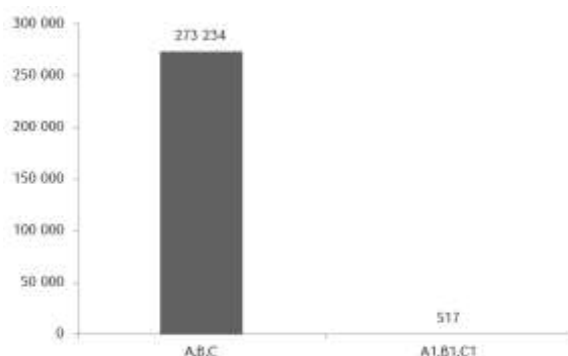

- 6.2. Wartość średniej stopy zwrotu z inwestycji w Jednostki Uczestnictwa związane z Subfunduszem.

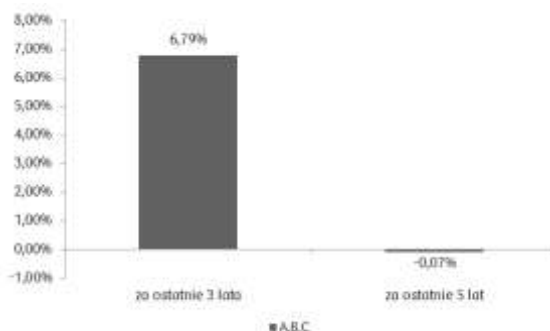

- 6.3. Za wzorzec służący do oceny efektywności inwestycji w Jednostki Uczestnictwa związane z Subfunduszem, odzwierciedlający zachowanie się zmiennych rynkowych najlepiej oddających cel i politykę inwestycyjną Subfunduszu, zwany również benchmarkiem, do dnia 30 września 2008 roku przyjmowało się 60% Index EFFAS1+ 30% Index WIG + 10% WIBID O/N pomniejszony o koszty opłaty za zarządzanie, od dnia 1 października 2008 roku do dnia 31 grudnia 2009 roku przyjmowało się średnią ważoną rentowności EFFAS>1 z wagą 60%, rentowności WIG z wagą 30% oraz stawki referencyjnej WIBID overnight z wagą 10%, zaś od 1 stycznia 2010 roku przyjmuje się średnią ważoną procentowej zmiany indeksu WIG z wagą 30% oraz procentowej zmiany indeksu Merrill Lynch Polish Governments 1-4 Yrs z wagą 70%.

- 6.4. Średnia stopa zwrotu z benchmarku odpowiednio dla okresów, o których mowa w pkt 6.2.

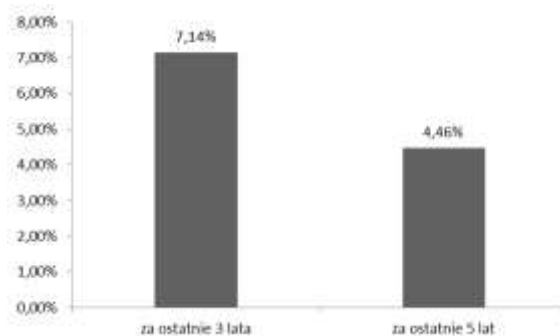

- 6.5. Indywidualna stopa zwrotu z inwestycji jest uzależniona od wartości Jednostki Uczestnictwa w momencie jej zbycia i odkupienia przez Fundusz oraz od wysokości pobranych przez Fundusz opłat manipulacyjnych. Wyniki historyczne Funduszu nie gwarantują uzyskania podobnych wyników w przyszłości.
- 6.6. Źródłem danych przedstawionych w pkt. 6.1. jest sprawozdanie finansowe Subfunduszu, a źródłem danych przedstawionych w pkt. 6.2. i 6.4. są dane własne PKO Towarzystwo Funduszy Inwestycyjnych S.A.
- 6.7. Przy ustalaniu stopy zwrotu nie uwzględnia się podatków i opłat publicznoprawnych, a także opłat związanych ze zbywaniem i odkupywaniem Jednostek Uczestnictwa.

### Podrozdział III d

#### Subfundusz PKO Papierów Dłużnych Plus

#### 1. Zasady polityki inwestycyjnej Subfunduszu

##### 1.1. Główne kategorie lokat Subfunduszu

1. Aktywa Subfunduszu mogą być lokowane przede wszystkim w Instrumenty Dłużne w szczególności będące przedmiotem oferty publicznej lub dopuszczone do obrotu na rynku regulowanym na terytorium Rzeczypospolitej Polskiej lub państw należących do Unii Europejskiej oraz będące przedmiotem obrotu na rynku zorganizowanym niebędącym rynkiem regulowanym w Rzeczypospolitej Polskiej lub innym państwie członkowskim lub na Innych Rynkach Zorganizowanych.
2. Subfundusz może zawierać umowy mające za przedmiot instrumenty pochodne będące przedmiotem obrotu na rynku regulowanym w Rzeczypospolitej Polskiej lub państwie członkowskim, na rynku zorganizowanym niebędącym rynkiem regulowanym w Rzeczypospolitej Polskiej lub innym państwie członkowskim, lub na Innych Rynkach Zorganizowanych, a także niewystandaryzowane instrumenty pochodne.
3. Proporcja pomiędzy poszczególnymi rodzajami lokat, będzie uzależniona od decyzji Towarzystwa popartych analizami dokonanymi przez Towarzystwo oraz danymi otrzymanymi ze źródeł zewnętrznych, z uwzględnieniem zasad dywersyfikacji lokat oraz innych ograniczeń inwestycyjnych określonych w Ustawie, przy czym całkowita wartość lokat Subfunduszu w Instrumenty Dłużne oraz depozyty o terminie zapadalności dłuższym niż 7 dni i papiery wartościowe, co do których istnieje zobowiązanie drugiej strony do ich odkupu (buy / sell back) nie może być niższa niż 66% Wartości Aktywów Netto Subfunduszu.

##### 1.2. Podstawowe kryteria doboru lokat do portfela inwestycyjnego Subfunduszu

Podstawowym kryterium doboru lokat Subfunduszu są analiza fundamentalna i portfelową. Ponadto, przy dokonywaniu lokat w poszczególne składniki Aktywów, brane są pod uwagę następujące kryteria:

- a. w odniesieniu do lokat w Instrumenty Dłużne:
  - i ocena perspektyw rozwoju emitenta,
  - ii przewidywana stopa zwrotu z inwestycji,
  - iii poziom ryzyka inwestycyjnego,
  - iv poziom ryzyka walutowego, w przypadku lokat na rynkach zagranicznych,
  - v płynność Aktywów Subfunduszu,
  - vi poziom ryzyka niewypłacalności emitenta,
  - vii poziom ryzyka spadku wartości lokaty w szczególności w efekcie oceny bieżącego i prognozowanego poziomu stóp procentowych i inflacji;
- b. w odniesieniu do lokat w jednostki uczestnictwa i certyfikaty inwestycyjne funduszy inwestycyjnych mających siedzibę na terytorium Rzeczypospolitej Polskiej, a także w tytuły uczestnictwa emitowane przez fundusze zagraniczne oraz instytucje wspólnego inwestowania mające siedzibę za granicą:
  - i zbieżność prowadzonej przez dany podmiot polityki inwestycyjnej ze strategią inwestycyjną Subfunduszu,
  - ii przewidywana stopa zwrotu z inwestycji,
  - iii poziom ryzyka inwestycyjnego,
  - iv poziom ryzyka walutowego, w przypadku lokat na rynkach zagranicznych,
  - v płynność Aktywów Subfunduszu,
  - vi poziom kosztów obciążających uczestników danego podmiotu.

##### 1.3. Informacja o odzwierciedlaniu składu uznanego indeksu akcji lub dłużnych papierów wartościowych.

Nie dotyczy.

##### 1.4. Zawieranie umów, których przedmiotem są instrumenty pochodne.

- 1.4.1. Fundusz może zawierać umowy mające za przedmiot instrumenty pochodne, w tym niewystandaryzowane instrumenty pochodne, zarówno w celu ograniczenia ryzyka inwestycyjnego jak i w celu zapewnienia sprawnego zarządzania Subfunduszem.
- 1.4.2. Zawarcie umowy mającej za przedmiot niewystandaryzowane instrumenty pochodne może powodować ryzyko kontrahenta, polegające na tym, że w przypadku, gdy wartość transakcji na danym instrumencie jest pozytywna dla Subfunduszu, istnieje prawdopodobieństwo niewywiązania się przez kontrahenta z tej transakcji.

##### 1.5. Wskazanie gwaranta oraz warunków gwarancji wypłaty określonej kwoty z tytułu odkupienia Jednostek Uczestnictwa.

Nie dotyczy.



## 2. Opis ryzyka inwestycyjnego związanego z przyjętą polityką inwestycyjną Funduszu, z uwzględnieniem opisu ryzyka związanego z inwestowaniem przez Fundusz w poszczególne instrumenty finansowe oraz ryzyka związanego z inwestowaniem w Jednostki Uczestnictwa Funduszu.

### 2.1. Opis ryzyka inwestycyjnego związanego z polityką inwestycyjną Funduszu z uwzględnieniem strategii zarządzania.

Do najważniejszych ryzyk, które powinni uwzględniać Uczestnicy Funduszu należą:

- 2.1.1. ryzyko rynkowe – wynikające z faktu, że ceny instrumentów finansowych podlegają wahaniom pod wpływem ogólnych tendencji rynkowych. Ceny papierów wartościowych podlegają tendencjom rynkowym w kraju i na świecie w zależności od oceny perspektywy rozwoju sytuacji przez inwestorów, co może skutkować silnymi spadkami lub długoterminowymi trendami spadkowymi, w szczególności cen akcji,
- 2.1.2. ryzyko stóp procentowych – zmiana rynkowych stóp procentowych wpływa bezpośrednio na wartość dłużnych papierów wartościowych. W przypadku wzrostu stóp procentowych cena papierów dłużnych o stałym oprocentowaniu ulega obniżeniu, a gdy stopy procentowe spadają, ceny stałokuponowych instrumentów dłużnych rosną. Ryzyko stóp procentowych w największym stopniu wpływa na wartość oraz zmienność wartości portfela stałokuponowych instrumentów dłużnych. Zmiany stóp procentowych determinują także stopy zwrotu osiągnięte przez Fundusz w następnych okresach, ponieważ określają rentowności instrumentów dłużnych, przy których będą reinwestowane środki pieniężne,
- 2.1.3. ryzyko kredytowe – związane z możliwością niewywiązania się ze swoich zobowiązań przez kontrahenta, z którym Fundusz zawrze umowy lub transakcje na instrumentach finansowych będących przedmiotem lokat Funduszu. W związku z zakładanym udziałem instrumentów finansowych o charakterze dłużnym istnieje ryzyko, że niewypłacalność któregośkolwiek z emitentów może negatywnie wpłynąć na Wartość Aktywów Netto Funduszu i Wartość Aktywów Netto na Jednostkę Uczestnictwa. Może zaistnieć sytuacja utraty wypłacalności emitenta skutkująca utratą części aktywów Funduszu,
- 2.1.4. ryzyko rozliczenia – związane z możliwością nieterminowego rozliczenia transakcji zawartych przez Fundusz, co może skutkować poniesieniem przez Fundusz dodatkowych kosztów,
- 2.1.5. ryzyko płynności – wynikające z możliwości wystąpienia sytuacji, w której nie jest możliwe dokonanie transakcji papierami wartościowymi bez znaczącego wpływu na ich cenę,
- 2.1.6. ryzyko walutowe – zmienność kursów walut jest nierozłącznym elementem związanym z inwestowaniem środków pieniężnych, co przekłada się na zmienność wartości Jednostki Uczestnictwa Funduszu,
- 2.1.7. ryzyko związane z przechowywaniem aktywów – w przypadku zaprzestania działalności przez Depozytariusza lub subdepozytariusza lub ograniczenia takiej działalności istnieje przejściowe ryzyko ograniczenia dysponowania przez Fundusz przechowywanymi papierami wartościowymi,
- 2.1.8. ryzyko związane z koncentracją aktywów lub rynków – wynikające z możliwości lokowania aktywów Funduszu, w granicach określonych przez obowiązujące przepisy prawa, w papiery wartościowe lub inne instrumenty finansowe emitowane przez niewielką liczbę emitentów lub emitentów działających na jednym rynku,
- 2.1.9. ryzyko makroekonomiczne – wynikające z potencjalnego wpływu koniunktury gospodarczej w kraju oraz na świecie na ceny rynkowe instrumentów finansowych znajdujących się wśród aktywów Funduszu. Do najważniejszych wskaźników makroekonomicznych mogących wpływać na wartość składników aktywów Funduszu należą m.in.: tempo wzrostu gospodarczego, poziom inflacji, poziom bilansu budżetu oraz bilansu na rachunku obrotów bieżących,
- 2.1.10. ryzyko sytuacji politycznej - związane z możliwością destabilizacji sytuacji politycznej, co może wpływać pośrednio lub bezpośrednio na działalność emitenta oraz na podejmowane przez inwestorów decyzje inwestycyjne,
- 2.1.11. ryzyko nieuzyskania statusu spółki publicznej lub niedopuszczenia do obrotu na rynku regulowanym - może mieć niekorzystny wpływ na wartość papieru wartościowego i/lub ograniczyć jego zbywalność,
- 2.1.12. ryzyko specyficzne dla emitenta:
  - 2.1.12.1. ryzyko działalności emitenta - związane z działalnością operacyjną emitenta. W przypadku, gdy podejmowane decyzje nie są trafne, istnieje możliwość pogorszenia się sytuacji ekonomicznej emitenta, utraty pozycji rynkowej itp.,
  - 2.1.12.2. ryzyko utraty płynności i/lub wypłacalności emitenta (ryzyko kredytowe) - związane jest z sytuacją finansową emitenta. W przypadku jej pogorszenia zachodzi możliwość nieterminowej spłaty zobowiązań odsetkowych bądź nawet ich zaniechania. Zmiana wielkości ryzyka kredytowego emitenta wpływa bezpośrednio na cenę rynkową papierów wartościowych,
  - 2.1.12.3. ryzyko zdarzeń losowych lub świadomego działania na niekorzyść emitenta - w wyniku zdarzeń losowych lub świadomego działania ludzi warunki ekonomiczne i perspektywy rozwoju emitenta mogą ulec pogorszeniu.
- 2.1.13. ryzyko inwestycji w instrumenty pochodne, w tym niewystandaryzowane instrumenty pochodne:
  - 2.1.13.1. ryzyko związane z możliwością poniesienia strat w wyniku niekorzystnych zmian parametrów rynkowych, takich jak ceny papierów wartościowych, stopy procentowe, kursy walut i indeksy giełdowe. Ze względu na efekt dźwigni finansowej, możliwość zajmowania krótkiej pozycji oraz stopnia skomplikowania wyceny takiego instrumentu, ryzyko to jest wyższe niż w przypadku instrumentów stanowiących bazę tych instrumentów.
  - 2.1.13.2. Ryzyko bazowe – związane z możliwością zaistnienia rozbieżności zmian cen aktywów bazowych i cen instrumentu pochodnego.
  - 2.1.13.3. Ryzyko niewypłacalności izby rozliczeniowej.
  - 2.1.13.4. Ryzyko modelu wyceny – związane z możliwością zaistnienia rozbieżności w wycenie instrumentu pochodnego według przyjętego modelu i jego rzeczywistą wartością rynkową.

### 2.2. Opis ryzyka związanego z uczestnictwem w Funduszu.

Inwestorzy i Uczestnicy Funduszu powinni akceptować w szczególności następujące ryzyka:

- 2.2.1. ryzyko nieosiągnięcia oczekiwanego zwrotu z inwestycji, wynikające z przyjętej strategii inwestycyjnej, spadku cen papierów wartościowych i instrumentów finansowych. Ryzyko to obejmuje w szczególności:

- 2.2.1.1. ryzyko związane z zawarciem określonych umów – podmioty, z którymi zawarto umowy o prowadzeniu Rejestru Uczestników Funduszu, jak również podmioty pośredniczące w zbywaniu i odkupywaniu Jednostek Uczestnictwa Funduszu, mogą nie wywiązać się w sposób prawidłowy z zawartych umów, co może skutkować nieprawidłową lub opóźnioną realizacją dyspozycji Uczestników,
- 2.2.1.2. ryzyko związane ze szczególnymi warunkami zawartych przez Fundusz transakcji – niestandardowe umowy i transakcje, w szczególności w zakresie instrumentów pochodnych, mogą powodować dodatkowe ryzyka i koszty z nimi związane,
- 2.2.1.3. ryzyko związane z udzielonymi gwarancjami – podmioty, które gwarantują spełnienie określonych zobowiązań innych podmiotów, mogą nie wywiązać się z zawartych umów gwarancji, w szczególności gwarancji wykupu papierów dłużnych emitowanych przez przedsiębiorstwa oraz zapłaty kwot umówionych odsetek,
- 2.2.2. ryzyko wystąpienia szczególnych okoliczności, na wystąpienie których Uczestnik Funduszu nie ma wpływu lub ma ograniczony wpływ, a w szczególności:
  - 2.2.2.1. możliwość otwarcia likwidacji Funduszu - związane z możliwością likwidacji Funduszu w przypadkach i na zasadach określonych Statutem, Ustawą oraz przepisami Rozporządzenia Rady Ministrów w sprawie trybu likwidacji funduszy inwestycyjnych z dnia 21 czerwca 2005 (Dz.U. Nr 114, poz. 963);
  - 2.2.2.2. przejście zarządzania Funduszem przez inne towarzystwo - związane z możliwością przejścia zarządzania Funduszem przez inne towarzystwo na podstawie umowy zawartej z Towarzystwem; Przejście zarządzania Funduszem wymaga zmiany Statutu. Towarzystwo przejmujące zarządzanie Funduszem wstępuje w prawa i obowiązki Towarzystwa z chwilą wejścia w życie zmian Statutu;
  - 2.2.2.3. przejście zarządzania Funduszem i prowadzenia jego spraw przez Spółkę zarządzającą – związane z możliwością przekazania przez Towarzystwo zarządzania Funduszem i prowadzenia jego spraw Spółce zarządzającej prowadzącej działalność na terytorium Rzeczypospolitej Polskiej; Przekazanie zarządzania i prowadzenia spraw Funduszu Spółce zarządzającej wymaga zawarcia umowy ze Spółką zarządzającą oraz wyrażenia zgody przez Zgromadzenie Uczestników;
  - 2.2.2.4. zmiana Depozytariusza lub podmiotu obsługującego Fundusz - związane z możliwością zmiany Depozytariusza na podstawie decyzji Towarzystwa lub w przypadkach określonych Ustawą;
  - 2.2.2.5. ryzyko niewypłacalności izby rozliczeniowej – ryzyko to dotyczy możliwości poniesienia strat w wyniku niewypełnienia swoich zobowiązań przez izbę rozliczeniową, w przypadku gdy dany instrument pochodny jest rozliczany przez izbę rozliczeniową;
  - 2.2.2.6. zmiana podmiotu zarządzającego portfelem inwestycyjnym Funduszu – związane z możliwością zlecenia przez Towarzystwo na podstawie umowy zarządzania portfelem inwestycyjnym funduszu lub jego części podmiotom, o którym mowa w art. 46 ust. 1 Ustawy;
  - 2.2.2.7. połączenie Funduszu z innym funduszem – związane z możliwością połączenia Funduszu z innym funduszem inwestycyjnym otwartym na zasadach określonych w Ustawie;
  - 2.2.2.8. zmiana polityki inwestycyjnej Subfunduszy – związane z możliwością zmiany polityk inwestycyjnych Subfunduszy w drodze zmiany Statutu, zgodnie z art. 24 Ustawy.
- 2.2.3. ryzyko niewypłacalności gwaranta – Fundusz nie gwarantuje osiągnięcia celu inwestycyjnego i nie są zawarte żadne umowy o gwarancję osiągnięcia celu inwestycyjnego,
- 2.2.4. ryzyko inflacji – ryzyko wzrostu poziomu cen oraz stóp procentowych,
- 2.2.5. ryzyko związane z regulacjami prawnymi dotyczącymi Funduszu, a w szczególności w zakresie prawa podatkowego - ryzyko zmiany regulacji prawnych dotyczące emitentów, inwestorów lub innych uczestników rynku, oraz ryzyko zmiany przepisów prawa podatkowego polegające na zmianie stawek podatkowych, metody opodatkowania dochodu z tytułu udziału w Funduszu, zmianie umów międzynarodowych w sprawie unikania podwójnego opodatkowania – zmiany tego rodzaju skutkować mogą wyższymi obciążeniami podatkowymi Uczestników,
- 2.2.6. ryzyko płynności - istnieje ryzyko, że w przypadku otrzymania przez Fundusz żądań odkupienia Jednostek Uczestnictwa, które w danym okresie stanowią znaczący udział w łącznej liczbie wyemitowanych przez Fundusz Jednostek Uczestnictwa, spełnienie świadczeń należnych z tytułu odkupienia Jednostek Uczestnictwa nastąpi dopiero po dokonaniu zbycia przez Fundusz części aktywów i rozliczeniu transakcji. W szczególności sytuacja taka może wystąpić w przypadku opisanym w Rozdziale III pkt 7.2 (Zawieszenie odkupywania Jednostek Uczestnictwa),
- 2.2.7. ryzyko operacyjne – ryzyko związane z możliwością poniesienia strat w wyniku nieadekwatnych lub zawodnych procesów wewnętrznych, ludzkich błędów lub błędów systemów komputerowych, a także w wyniku zdarzeń zewnętrznych. Może mieć miejsce błędne lub opóźnione rozliczenie transakcji, jak również mogą zostać przeprowadzone transakcje nieautoryzowane. W wyniku błędów ludzkich lub błędów systemów, jak również w wyniku zdarzeń zewnętrznych, istnieje ryzyko dokonania błędnej wyceny WANJU lub dokonania takiej wyceny z opóźnieniem.

### 3. Wskazanie metody pomiaru całkowitej ekspozycji Subfunduszu.

Fundusz oblicza całkowitą ekspozycję Subfunduszu zgodnie z Rozporządzeniem Ministra Finansów z dnia 30 kwietnia 2013 r. w sprawie sposobu, trybu oraz warunków prowadzenia działalności przez towarzystwa funduszy inwestycyjnych (Dz.U. poz. 538).

Całkowita ekspozycja Subfunduszu, wyliczona przy zastosowaniu przyjętej dla Subfunduszu metody względnej wartości zagrożonej, nie może przekraczać 200% wartości zagrożonej portfela referencyjnego, przy założeniu okresu utrzymywania stałej wielkości i struktury aktywów Subfunduszu wynoszącego 20 Dni Roboczych.

Zakładany wskaźnik dźwigni finansowej, o którym mowa w §22 ust. 2 Rozporządzenia Ministra Finansów z dnia 30 kwietnia 2013 r. w sprawie sposobu, trybu oraz warunków prowadzenia działalności przez towarzystwa funduszy inwestycyjnych (Dz.U. poz. 538), obliczony jako suma wartości referencyjnych wykorzystywanych instrumentów pochodnych, wynosi 20%. Prawdopodobieństwo jego przekroczenia wynosi 10%. Wskazany poziom opiera się na analizie danych historycznych oraz antycypacji przyszłej strategii inwestycyjnej i nie ma charakteru wiążącego limitu inwestycyjnego. Zarządzający może stosować techniki inwestycyjne, które spowodują przekroczenie wskazanego poziomu dźwigni w wysokości znacząco przewyższającej w/w poziom.

Portfel referencyjny Subfunduszu jest tożsamy z benchmarkiem Subfunduszu, tj. procentową zmianę indeksu Merrill Lynch Polish Governments 1-4 Yrs.

### 4. Określenie profilu inwestora.

Fundusz przeznaczony jest dla inwestorów akceptujących ograniczone ryzyko inwestycyjne i ograniczoną zmienność stóp zwrotu z inwestycji w czasie, którzy decydują się na inwestowanie na szeroko pojętym rynku instrumentów dłużnych, a horyzont czasowy ich inwestycji wynosi co najmniej 18 miesięcy.

## 5. Opłaty i prowizje związane z uczestnictwem w Funduszu.

5.1. Rodzaje, maksymalną wysokość, sposób kalkulacji i naliczania kosztów obciążających Subfundusz, w tym w szczególności wynagrodzenie Towarzystwa oraz terminy, w których najwcześniej może nastąpić pokrycie poszczególnych rodzajów kosztów, określają art. 94 i 95 Statutu.

## 5.2. Wartość Współczynnika Kosztów Całkowitych, zwanego dalej „wskaznikiem WKC” oraz sposób jego obliczania.

Współczynnik Kosztów Całkowitych (wskaznik WKC) za rok 2012 wynosi:

Dla Jednostek Uczestnictwa kategorii A, C – 3,18%

Dla Jednostek Uczestnictwa kategorii A1 – 2,36%

Dla Jednostek Uczestnictwa kategorii E – 1,78%

Dla Jednostek Uczestnictwa kategorii I – 0,63%

Na dzień 31.12.2012 r. Subfundusz nie wyemitował Jednostek Uczestnictwa kategorii B, B1 oraz C1.

Wskaznik WKC oblicza się według następującego wzoru:

$$WKC = K_t / WAN_t \times 100\%$$

gdzie:

WAN - oznacza średnią Wartość Aktywów Netto Subfunduszu.

K - oznacza koszty Subfunduszu, o których mowa w przepisach o szczególnych zasadach rachunkowości funduszy inwestycyjnych, z wyłączeniem wymienionych poniżej:

1. kosztów transakcyjnych, w tym prowizji i opłat maklerskich, podatków związanych z nabyciem lub zbyciem składników portfela,
2. odsetek z tytułu zaciągniętych pożyczek lub kredytów,
3. świadczeń wynikających z realizacji umów, których przedmiotem są instrumenty pochodne,
4. opłat związanych z nabyciem lub odkupieniem Jednostek Uczestnictwa lub innych opłat ponoszonych bezpośrednio przez Uczestnika,
5. wartości usług dodatkowych.

t - oznacza okres, za który przedstawiane są dane.

Wskaznik WKC odzwierciedla udział kosztów niezwiązanych bezpośrednio z działalnością inwestycyjną Subfunduszu w średniej Wartości Aktywów Netto Subfunduszu za dany rok. Do tego rodzaju kosztów zalicza się między innymi, o ile występują, ujemne saldo różnic kursowych powstałe w związku z wyceną środków pieniężnych, należności oraz zobowiązań w walutach obcych, a także inne koszty odsetkowe związane z wyceną lokat Subfunduszu.

## 5.3. Opłaty manipulacyjne z tytułu zbycia lub odkupienia Jednostki Uczestnictwa oraz inne opłaty uiszczane bezpośrednio przez Uczestnika.

5.3.1. Uczestnik może być obciążony opłatami manipulacyjnymi za nabycie, Konwersję. Przeniesienie oraz odkupienie Jednostek Uczestnictwa.

5.3.2. Uczestnik:

5.3.2.1. przy nabywaniu Jednostek Uczestnictwa kategorii A, A1 i E płaci opłatę manipulacyjną za nabycie maksymalnie do wysokości 1,5% wpłacanej kwoty,

5.3.2.2. przy odkupieniu Jednostek Uczestnictwa kategorii B, B1 płaci opłatę manipulacyjną za odkupienie maksymalnie do wysokości 1,5% kwoty podlegającej odkupieniu,

5.3.2.3. przy nabyciu Jednostek Uczestnictwa kategorii C, C1 płaci opłatę manipulacyjną za nabycie maksymalnie do wysokości 0,75% wpłacanej kwoty oraz przy odkupieniu opłatę za odkupienie maksymalnie do wysokości 0,75% kwoty podlegającej odkupieniu,

5.3.2.4. Opłata manipulacyjna w odniesieniu do Jednostek Uczestnictwa kategorii F i I nie jest pobierana.

5.3.2.5. w przypadku Przeniesienia lub Konwersji płaci opłatę manipulacyjną maksymalnie do wysokości 5,0% kwoty podlegającej Przeniesieniu lub Konwersji. Nabycie Jednostek Uczestnictwa w wyniku Przeniesienia lub Konwersji do Funduszu podlega opłacie (należnej Dystrybutorom lub Towarzystwu) w następujących wypadkach:

5.3.2.6. jeżeli Opłata za Nabycie Jednostek Uczestnictwa danej kategorii jest wyższa niż Opłata za Nabycie jednostek uczestnictwa cechująca odpowiednią kategorię obowiązującą w Funduszu/Subfunduszu PKO, z którego pochodzą środki - w wysokości różnicy tych opłat,

5.3.2.7. jeżeli Opłata za Odkupienie Jednostek Uczestnictwa cechująca daną kategorię jest niższa niż Opłata za Odkupienie cechująca jednostki uczestnictwa (odpowiedniej kategorii) Funduszu/Subfunduszu PKO, z którego pochodzą środki - w wysokości różnicy tych opłat,

5.3.2.8. jeżeli do danego Zlecenia Przeniesienia lub Konwersji mają równocześnie zastosowanie przypadki 5.3.2.5.1 i 5.3.2.5.2 - w wysokości sumy opłat wymienionych w pkt. 5.3.2.5.1 i 5.3.2.5.2

5.3.3. W ramach Wyspecjalizowanych Programów Inwestycyjnych Uczestnik może być obciążony:

5.3.3.1. Opłatą za Nabycie Jednostek Uczestnictwa maksymalnie do wysokości 10,0% kwoty wpłacanej na nabycie w odniesieniu do wszystkich kategorii Jednostek Uczestnictwa,

5.3.3.2. Opłatą za Odkupienie Jednostek Uczestnictwa maksymalnie do wysokości 10,0% kwoty podlegającej odkupieniu w odniesieniu do wszystkich kategorii Jednostek Uczestnictwa.

5.3.3.3. Wysokość Opłat za Nabycie i Opłat za Odkupienie pobieranych w związku z uczestnictwem w Wyspecjalizowanych Programach Inwestycyjnych określona jest dla poszczególnych programów.

- 5.3.4. Szczegółowe zasady pobierania opłat manipulacyjnych zawiera Tabela Opłat, która jest udostępniana na stronie [www.pkotfi.pl](http://www.pkotfi.pl) oraz u Dystrybutorów. Tabela opłat obowiązuje wszystkich Uczestników.
- 5.3.5. Fundusz zastrzega sobie prawo uzgadniania z poszczególnymi Dystrybutorami niższych stawek opłaty manipulacyjnej niż określone w pkt 5.3.2., oraz wprowadzania dodatkowych opłat manipulacyjnych dla Uczestników planów systematycznego oszczędzania. Maksymalna wysokość opłat manipulacyjnych związanych z uczestnictwem w Planie Systematycznego Oszczędzania wraz z opłatami, o których mowa w pkt 5.3.2., nie może przekraczać 10% wpłacanej kwoty lub 10% kwoty podlegającej odkupieniu.
- 5.3.6. Zwolnienia z opłat manipulacyjnych można uzyskać na zasadach opisanych w art. 34 Statutu.

**5.4. Opłata zmienna, będąca częścią wynagrodzenia za zarządzanie, której wysokość jest uzależniona od wyników Subfunduszu, prezentowana w ujęciu procentowym w stosunku do średniej wartości aktywów netto Subfunduszu.**

Statut nie przewiduje pobierania od aktywów Subfunduszu opłaty zmiennej uzależnionej od wyników Subfunduszu.

**5.5. Maksymalna wysokość wynagrodzenia za zarządzanie Funduszem.**

Maksymalna wysokość wynagrodzenia pobierana z aktywów Subfunduszu w skali roku za zarządzanie Funduszem wynosi dla Jednostek Uczestnictwa kategorii A, B i C – 1,8%, dla Jednostek Uczestnictwa kategorii A1, B1, C1 – 1,3%, dla Jednostek Uczestnictwa kategorii E i F – 0,9%, dla Jednostek Uczestnictwa kategorii I – 0,0% (zgodnie z art. 95 ust. 2 Statutu).

**5.6. Istniejące umowy lub porozumienia, na których podstawie koszty działalności Funduszu bezpośrednio lub pośrednio są rozdzielane między Fundusz a Towarzystwo, a także usługi dodatkowe oraz wpływ tych usług na wysokość prowizji pobieranych przez podmiot prowadzący działalność maklerską oraz na wysokość wynagrodzenia Towarzystwa za zarządzanie Funduszem.**

- 5.6.1. Umowa o prowadzenie rejestru Aktywów Funduszu zawarta z Depozytariuszem przewiduje, że koszty wynagrodzenia Depozytariusza ponosi Towarzystwo zaś koszty KDPW, zagranicznych izb rozrachunkowych, subdepozytariuszy oraz opłaty i prowizje bankowe obciążają Subfundusz lub Towarzystwo na zasadach określonych w Statucie Funduszu.
- 5.6.2. Umowy zawarte z podmiotami prowadzącymi działalność maklerską zobowiązują te podmioty do dostarczania informacji na temat wybranych rynków lub cen i innych danych, dotyczących wybranych papierów wartościowych. Usługi te świadczone są w ramach wynagrodzenia za usługę główną i nie mają wpływu na wysokość wynagrodzenia Towarzystwa za zarządzanie Funduszem.

**6. Podstawowe dane finansowe Subfunduszu w ujęciu historycznym.**

- 6.1. Wartość Aktywów Netto Subfunduszu na koniec ostatniego roku obrotowego (31 grudnia 2012 r.), zgodnie ze sprawozdaniem finansowym Subfunduszu zbadanym przez biegłego rewidenta (w tys. zł).

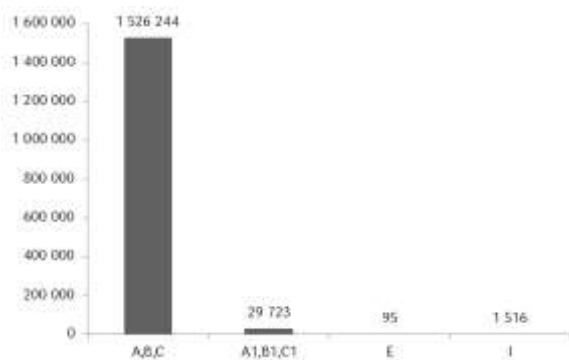

- 6.2. Wartość średniej stopy zwrotu z inwestycji w Jednostki Uczestnictwa związane z Subfunduszem.

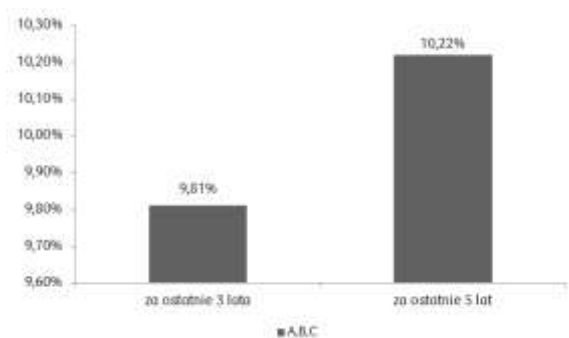

- 6.3. Za wzorzec służący do oceny efektywności inwestycji w Jednostki Uczestnictwa związane z Subfunduszem, odzwierciedlający zachowanie się zmiennych rynkowych najlepiej oddających cel i politykę inwestycyjną Funduszu, zwany również benchmarkiem, do dnia 30 września 2008 roku przyjmowało się 90% Index EFFAS1+ + 10 % WIBID O/N pomniejszony o koszty opłaty za zarządzanie, od dnia 1 października 2008 roku do dnia 31 grudnia 2009 roku przyjmowało się średnią ważoną rentowności EFFAS>1 z wagą 90% oraz stawki referencyjnej WIBID overnight z wagą 10%, zaś od 1 stycznia 2010 roku przyjmuje się procentową zmianę indeksu Merrill Lynch Polish Governments 1-4 Yrs.
- 6.4. Średnia stopa zwrotu z benchmarku odpowiednio dla okresów, o których mowa w pkt 6.2.

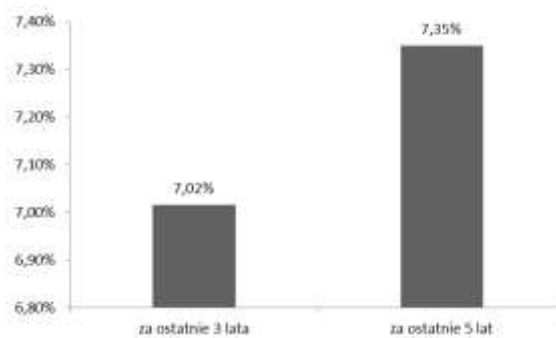

- 6.5. Indywidualna stopa zwrotu z inwestycji jest uzależniona od wartości Jednostki Uczestnictwa w momencie jej zbycia i odkupienia przez Fundusz oraz od wysokości pobranych przez Fundusz opłat manipulacyjnych. Wyniki historyczne Funduszu nie gwarantują uzyskania podobnych wyników w przyszłości.
- 6.6. Źródłem danych przedstawionych w pkt. 6.1. jest sprawozdanie finansowe Subfunduszu, a źródłem danych przedstawionych w pkt. 6.2. i 6.4. są dane własne PKO Towarzystwo Funduszy Inwestycyjnych S.A.
- 6.7. Przy ustalaniu stopy zwrotu nie uwzględnia się podatków i opłat publicznoprawnych, a także opłat związanych ze zbywaniem i odkupywaniem Jednostek Uczestnictwa.

### Podrozdział IIIe Subfundusz PKO Surowców Globalny

#### 1. Zasady polityki inwestycyjnej Subfunduszu.

##### 1.1. Główne kategorie lokat Subfunduszu.

- 1.1.1. Przy uwzględnieniu zasad dywersyfikacji lokat oraz innych ograniczeń inwestycyjnych określonych w Ustawie, a także kryteriów doboru i zasad dywersyfikacji lokat Subfunduszu określonych poniżej, podstawowymi rodzajami lokat Subfunduszu są:
  - 1.1.1.1. Instrumenty Udziałowe dopuszczone do obrotu na rynku regulowanym na terytorium Rzeczypospolitej Polskiej lub państw należących do Unii Europejskiej, oraz na rynku zorganizowanym niebędącym rynkiem regulowanym w Rzeczypospolitej Polskiej lub innym państwie członkowskim lub na Innych Rynkach Zorganizowanych;
  - 1.1.1.2. Instrumenty Udziałowe będące przedmiotem oferty publicznej, jeżeli warunki emisji lub pierwszej oferty publicznej zakładają złożenie wniosku o dopuszczenie do obrotu, o którym mowa w pkt 1.1.1.1., oraz gdy dopuszczenie do tego obrotu jest zapewnione w okresie nie dłuższym niż rok od dnia, w którym po raz pierwszy nastąpi zaofferowanie tych papierów lub instrumentów;
  - 1.1.1.3. Instrumenty Udziałowe będące przedmiotem obrotu na rynku zorganizowanym oraz Instrumenty Udziałowe, których dopuszczenie do takiego obrotu jest zapewnione, w państwie innym niż Rzeczpospolita Polska, państwo należące do Unii Europejskiej lub państwo należące do OECD - po uzyskaniu zgody KNF na dokonywanie lokat na określonej giełdzie lub rynku,
  - 1.1.1.4. certyfikaty inwestycyjne emitowane przez fundusze inwestycyjne zamknięte mające siedzibę na terytorium Rzeczypospolitej Polskiej oraz papiery wartościowe emitowane przez instytucje wspólnego inwestowania typu zamkniętego mające siedzibę za granicą dopuszczone do obrotu, o którym mowa w pkt 1.1.1.1., jeżeli, zgodnie ze statutem danego funduszu lub w przypadku wspomnianej instytucji statutem lub innym właściwym dokumentem, podstawową kategorią lokat tego funduszu lub tej instytucji są Instrumenty Udziałowe wyemitowane przez spółki, o których mowa w pkt 1.1.2.1. lub gdy polityka inwestycyjna tego funduszu lub tej instytucji zakłada, że fundusz lub instytucja będą odzwierciedlać skład indeksu akcji spółek, o których mowa w pkt 1.1.2.1. lub lokować aktywa w instrumenty finansowe reprezentujące prawa do określonych surowców lub odzwierciedlać skład indeksu, którego wartość odzwierciedla zmiany cen określonych surowców;
  - 1.1.1.5. certyfikaty inwestycyjne emitowane przez fundusze inwestycyjne zamknięte mające siedzibę na terytorium Rzeczypospolitej Polskiej oraz papiery wartościowe emitowane przez instytucje wspólnego inwestowania typu zamkniętego mające siedzibę za granicą, inne niż określone w pkt 1.1.1.4., jeżeli, zgodnie ze statutem danego funduszu lub w przypadku wspomnianej instytucji statutem lub innym właściwym dokumentem, podstawową kategorią lokat tego funduszu lub tej instytucji są Instrumenty Udziałowe wyemitowane przez spółki, o których mowa w pkt 1.1.2.1. lub gdy polityka inwestycyjna tego funduszu lub tej instytucji zakłada, że fundusz lub instytucja będą odzwierciedlać skład indeksu akcji spółek, o których mowa w pkt 1.1.2.1. lub lokować aktywa w instrumenty finansowe reprezentujące prawa do określonych surowców lub odzwierciedlać skład indeksu, którego wartość odzwierciedla zmiany cen określonych surowców;
  - 1.1.1.6. jednostki uczestnictwa innych funduszy inwestycyjnych otwartych mających siedzibę na terytorium Rzeczypospolitej Polskiej, jeżeli, zgodnie ze statutem danego funduszu, podstawową kategorią lokat tego funduszu są Instrumenty Udziałowe wyemitowane przez spółki, o których mowa w pkt 1.1.2.1. lub gdy polityka inwestycyjna tego funduszu zakłada, że fundusz będzie odzwierciedlać skład indeksu akcji spółek, o których mowa w pkt 1.1.2.1. lub skład indeksu, którego wartość odzwierciedla zmiany cen określonych surowców;
  - 1.1.1.7. tytuły uczestnictwa emitowane przez fundusze zagraniczne w rozumieniu Ustawy, jeżeli, zgodnie z regulaminem, dokumentami założycielskimi lub prospektem danego funduszu zagranicznego, podstawową kategorią lokat tego funduszu są Instrumenty Udziałowe wyemitowane przez spółki, o których mowa w pkt 1.1.2.1. lub gdy polityka inwestycyjna tego funduszu zakłada, że fundusz będzie odzwierciedlać skład indeksu akcji spółek, o których mowa w pkt 1.1.2.1. lub skład indeksu, którego wartość odzwierciedla zmiany cen określonych surowców;
  - 1.1.1.8. tytuły uczestnictwa emitowane przez instytucje wspólnego inwestowania mające siedzibę za granicą inne niż wskazane w pkt 1.1.1.4., 1.1.1.5. i 1.1.1.7., jeżeli instytucje te spełniają warunki określone w Ustawie oraz, zgodnie ze statutem lub innym właściwym dokumentem dotyczącym danej instytucji, podstawową kategorią lokat tej instytucji są Instrumenty Udziałowe wyemitowane przez spółki, o których mowa w pkt 1.1.2.1. lub gdy polityka inwestycyjna tej instytucji zakłada, że instytucja będzie odzwierciedlać skład indeksu akcji spółek, o których mowa w pkt 1.1.2.1. lub lokować aktywa w instrumenty finansowe reprezentujące prawa do określonych surowców lub odzwierciedlać skład indeksu, którego wartość odzwierciedla zmiany cen określonych surowców.

- 1.1.2. Przy uwzględnieniu zasad dywersyfikacji lokat oraz innych ograniczeń inwestycyjnych określonych w Ustawie, proporcja pomiędzy poszczególnymi rodzajami lokat Subfunduszu będzie uzależniona od decyzji podmiotu zarządzającego portfelem inwestycyjnym Subfunduszu popartych analizami oraz danymi otrzymanymi ze źródeł zewnętrznych, z uwzględnieniem przewidywanych stóp zwrotu z inwestycji w daną kategorię lokat Subfunduszu, poziomu całkowitego ryzyka inwestycyjnego lokat Subfunduszu i przewidywanego kształtowania się kursów walut, przy czym nie mniej niż 30% Wartości Aktywów Netto Subfunduszu będą stanowić łącznie:
  - 1.1.2.1. Instrumenty Udziałowe wyemitowane na podstawie właściwych przepisów prawa polskiego lub obcego przez spółki, których głównym bądź jednym z głównych przedmiotów działalności jest co najmniej jeden z poniższych przedmiotów działalności:
    - 1.1.2.1.1. poszukiwanie, wydobywanie, produkcja, przetwarzanie, dystrybucja lub handel surowcami, w tym w szczególności surowcami energetycznymi, metalami, chemikaliami, tworzywami sztucznymi, materiałami budowlanymi, surowcami rolnymi, drewnem lub innymi materiałami nieprzetworzonymi,
    - 1.1.2.1.2. wytwarzanie, przesyłanie, dystrybucja lub handel energią elektryczną,
    - 1.1.2.1.3. gospodarowanie ściekami i odpadami, w tym odzyskiwanie surowców wtórnych,
    - 1.1.2.1.4. prowadzenie prac badawczo-rozwojowych w zakresie poszukiwania i wykorzystania alternatywnych oraz odnawialnych źródeł energii,
    - 1.1.2.1.5. oferowanie produktów i usług związanych z działalnością, o której mowa powyżej,
  - 1.1.2.2. instrumenty finansowe zbywane / emitowane przez podmioty wskazane w pkt 1.1.1.4. do 1.1.1.8.
- 1.1.3. Nie mniej niż 60% Wartości Aktywów Netto Subfunduszu będą stanowić łącznie Instrumenty Udziałowe oraz kontrakty terminowe na akcje lub indeksy giełdowe akcji (wartość kontraktu liczona jest jako iloczyn kursu kontraktu terminowego i mnożnika).
- 1.1.4. Do 10% wartości Aktywów Subfunduszu może być lokowane w papiery wartościowe i instrumenty rynku pieniężnego wyemitowane przez jeden podmiot, pod warunkiem, że łączna wartość tego rodzaju lokat, w których ulokowane jest ponad 5% wartości Aktywów Subfunduszu, nie przekroczy 40% wartości Aktywów Subfunduszu. Ograniczenia tego nie stosuje się do depozytów i transakcji, których przedmiotem są niewystandaryzowane instrumenty pochodne, zawieranych z podmiotami podlegającymi nadzorowi właściwego organu nadzoru nad rynkiem finansowym.
- 1.1.5. Do 20% wartości Aktywów Subfunduszu może być lokowane łącznie w papiery wartościowe lub instrumenty rynku pieniężnego wyemitowane przez podmioty należące do grupy kapitałowej w rozumieniu ustawy z dnia 29 września 1994 r. o rachunkowości, dla której jest sporządzane skonsolidowane sprawozdanie finansowe. Do 10% wartości Aktywów Subfunduszu może być lokowane w papiery wartościowe lub w instrumenty rynku pieniężnego wyemitowane przez jeden podmiot należący do takiej grupy kapitałowej. Łączna wartość lokat Subfunduszu w papiery wartościowe i instrumenty rynku pieniężnego, w których ulokowane jest ponad 5% wartości Aktywów Subfunduszu, nie więcej jednak niż 10%, wyemitowane przez podmioty należące do grupy kapitałowej oraz inne podmioty, nie może przekroczyć 40% wartości Aktywów Subfunduszu.

## 1.2. Podstawowe kryteria doboru lokat do portfela inwestycyjnego Subfunduszu.

Przy uwzględnieniu zasad dywersyfikacji lokat oraz innych ograniczeń inwestycyjnych określonych w Ustawie, podstawowymi kryteriami doboru lokat Subfunduszu są analiza fundamentalna i portfelowa. Ponadto, przy dokonywaniu inwestycji w poszczególne rodzaje lokat, brane są pod uwagę następujące kryteria:

- 1.2.1. w odniesieniu do lokat w Instrumenty Udziałowe:
  - 1.2.1.1. ocena perspektyw rozwoju emitenta,
  - 1.2.1.2. trendy na rynkach zorganizowanych, o których mowa w pkt 1.1.1.1. i 1.1.1.3.,
  - 1.2.1.3. przewidywana stopa zwrotu z inwestycji,
  - 1.2.1.4. poziom ryzyka inwestycyjnego,
  - 1.2.1.5. poziom ryzyka walutowego, w przypadku lokat na rynkach zagranicznych,
  - 1.2.1.6. poziom ryzyka płynności inwestycji,
- 1.2.2. w odniesieniu do lokat w Instrumenty Dłużne:
  - 1.2.2.1. ocena perspektyw rozwoju emitenta,
  - 1.2.2.2. przewidywana stopa zwrotu z inwestycji,
  - 1.2.2.3. poziom ryzyka inwestycyjnego,
  - 1.2.2.4. poziom ryzyka walutowego, w przypadku lokat na rynkach zagranicznych,
  - 1.2.2.5. płynność Aktywów Subfunduszu,
  - 1.2.2.6. poziom ryzyka niewypłacalności emitenta,
  - 1.2.2.7. poziom ryzyka spadku wartości lokaty w szczególności w efekcie oceny bieżącego i prognozowanego poziomu stóp procentowych i inflacji;
- 1.2.3. w odniesieniu do lokat w jednostki uczestnictwa i certyfikaty inwestycyjne funduszy inwestycyjnych mających siedzibę na terytorium Rzeczypospolitej Polskiej, a także w tytuły uczestnictwa emitowane przez fundusze zagraniczne oraz instytucje wspólnego inwestowania mające siedzibę za granicą:
  - 1.2.3.1. zbieżność prowadzonej przez dany podmiot polityki inwestycyjnej ze strategią inwestycyjną Subfunduszu,
  - 1.2.3.2. przewidywana stopa zwrotu z inwestycji,
  - 1.2.3.3. poziom ryzyka inwestycyjnego,
  - 1.2.3.4. poziom ryzyka walutowego, w przypadku lokat na rynkach zagranicznych,
  - 1.2.3.5. płynność Aktywów Subfunduszu,

1.2.3.6. poziom kosztów obciążających uczestników danego podmiotu.

### **1.3. Informacja o odzwierciedlaniu składu uznanego indeksu akcji lub dłużnych papierów wartościowych.**

Nie dotyczy.

### **1.4. Ze względu na skład portfela oraz przyjętą technikę zarządzania portfelem, wartość aktywów netto portfela inwestycyjnego Subfunduszu może charakteryzować się dużą zmiennością.**

### **1.5. Zawieranie umów, których przedmiotem są instrumenty pochodne.**

1.5.1. Przy uwzględnieniu zasad dywersyfikacji lokat oraz innych ograniczeń inwestycyjnych określonych w Ustawie, w celu ograniczenia ryzyka inwestycyjnego lub zapewnienia sprawnego zarządzania portfelem Subfunduszu mogą być zawierane na rzecz Subfunduszu umowy mające za przedmiot instrumenty pochodne.

1.5.2. Zawarcie umowy mającej za przedmiot niewystandaryzowane instrumenty pochodne może powodować ryzyko kontrahenta, polegające na tym, że w przypadku, gdy wartość transakcji na danym instrumencie jest pozytywna dla Subfunduszu, istnieje prawdopodobieństwo niewywiązania się przez kontrahenta z tej transakcji.

### **1.6. Wskazanie gwaranta oraz warunków gwarancji wypłaty określonej kwoty z tytułu odkupienia Jednostek Uczestnictwa.**

Nie dotyczy.

## **2. Opis ryzyka inwestycyjnego związanego z przyjętą polityką inwestycyjną Funduszu, z uwzględnieniem opisu ryzyka związanego z inwestowaniem przez Fundusz w poszczególne instrumenty finansowe oraz ryzyka związanego z inwestowaniem w Jednostki Uczestnictwa Funduszu.**

### **2.1. Opis ryzyka inwestycyjnego związanego z polityką inwestycyjną Funduszu z uwzględnieniem strategii zarządzania.**

Do najważniejszych ryzyk, które powinni uwzględnić Uczestnicy Funduszu należą:

2.1.1. ryzyko rynkowe – wynikające z faktu, że ceny instrumentów finansowych podlegają wahaniom pod wpływem ogólnych tendencji rynkowych. Ceny papierów wartościowych podlegają tendencjom rynkowym w kraju i na świecie w zależności od oceny perspektyw rozwoju sytuacji przez inwestorów, co może skutkować silnymi spadkami lub długoterminowymi trendami spadkowymi, w szczególności cen akcji,

2.1.2. ryzyko stóp procentowych – zmiana rynkowych stóp procentowych wpływa bezpośrednio na wartość dłużnych papierów wartościowych. W przypadku wzrostu stóp procentowych cena papierów dłużnych o stałym oprocentowaniu ulega obniżeniu, a gdy stopy procentowe spadają, ceny stałokuponowych instrumentów dłużnych rosną. Ryzyko stóp procentowych w największym stopniu wpływa na wartość oraz zmienność wartości portfela stałokuponowych instrumentów dłużnych. Zmiany stóp procentowych determinują także stopy zwrotu osiągnięte przez Fundusz w następnych okresach, ponieważ określają rentowności instrumentów dłużnych, przy których będą reinwestowane środki pieniężne,

2.1.3. ryzyko kredytowe – związane z możliwością niewywiązania się ze swoich zobowiązań przez kontrahenta, z którym Fundusz zawrze umowy lub transakcje na instrumentach finansowych będących przedmiotem lokat Funduszu. W związku z zakładanym udziałem instrumentów finansowych o charakterze dłużnym istnieje ryzyko, że niewypłacalność któregośkolwiek z emitentów może negatywnie wpłynąć na Wartość Aktywów Netto Funduszu i Wartość Aktywów Netto na Jednostkę Uczestnictwa. Może zaistnieć sytuacja utraty wypłacalności emitenta skutkująca utratą części aktywów Funduszu,

2.1.4. ryzyko rozliczenia – związane z możliwością nieterminowego rozliczenia transakcji zawartych przez Fundusz, co może skutkować poniesieniem przez Fundusz dodatkowych kosztów,

2.1.5. ryzyko płynności – wynikające z możliwości wystąpienia sytuacji, w której nie jest możliwe dokonanie transakcji papierami wartościowymi bez znaczącego wpływu na ich cenę,

2.1.6. ryzyko walutowe – zmienność kursów walut jest nierozłącznym elementem związanym z inwestowaniem środków pieniężnych, co przekłada się na zmienność wartości Jednostki Uczestnictwa Funduszu,

2.1.7. ryzyko związane z przechowywaniem aktywów – w przypadku zaprzestania działalności przez Depozytariusza lub subdepozytariusza lub ograniczenia takiej działalności istnieje przejściowe ryzyko ograniczenia dysponowania przez Fundusz przechowywanymi papierami wartościowymi,

2.1.8. ryzyko związane z koncentracją aktywów lub rynków – wynikające z możliwości lokowania aktywów Funduszu, w granicach określonych przez obowiązujące przepisy prawa, w papiery wartościowe lub inne instrumenty finansowe emitowane przez niewielką liczbę emitentów lub emitentów działających na jednym rynku,

2.1.9. ryzyko makroekonomiczne – wynikające z potencjalnego wpływu koniunktury gospodarczej w kraju oraz na świecie na ceny rynkowe instrumentów finansowych znajdujących się wśród aktywów Funduszu. Do najważniejszych wskaźników makroekonomicznych mogących wpływać na wartość składników aktywów Funduszu należą m.in.: tempo wzrostu gospodarczego, poziom inflacji, poziom bilansu budżetu oraz bilansu na rachunku obrotów bieżących,

2.1.10. ryzyko sytuacji politycznej – związane z możliwością destabilizacji sytuacji politycznej, co może wpływać pośrednio lub bezpośrednio na działalność emitenta oraz na podejmowane przez inwestorów decyzje inwestycyjne,

2.1.11. ryzyko nieuzyskania statusu spółki publicznej lub niedopuszczenia do obrotu na rynku regulowanym – może mieć niekorzystny wpływ na wartość papieru wartościowego i/lub ograniczyć jego zbywalność,

2.1.12. ryzyko specyficzne dla emitenta:

2.1.12.1. ryzyko działalności emitenta – związane z działalnością operacyjną emitenta. W przypadku, gdy podejmowane decyzje nie są trafne, istnieje możliwość pogorszenia się sytuacji ekonomicznej emitenta, utraty pozycji rynkowej itp.,

2.1.12.2. ryzyko utraty płynności i/lub wypłacalności emitenta (ryzyko kredytowe) – związane jest z sytuacją finansową emitenta. W przypadku jej pogorszenia zachodzi możliwość nieterminowej spłaty zobowiązań odsetkowych bądź nawet ich zaniechania. Zmiana wielkości ryzyka kredytowego emitenta wpływa bezpośrednio na cenę rynkową papierów wartościowych,

2.1.12.3. ryzyko zdarzeń losowych lub świadomego działania na niekorzyść emitenta – w wyniku zdarzeń losowych lub świadomego działania ludzi warunki ekonomiczne i perspektywy rozwoju emitenta mogą ulec pogorszeniu.

- 2.1.13. ryzyko inwestycji w instrumenty pochodne, w tym niewystandaryzowane instrumenty pochodne:
- 2.1.13.1. ryzyko związane z możliwością poniesienia strat w wyniku niekorzystnych zmian parametrów rynkowych, takich jak ceny papierów wartościowych, stopy procentowe, kursy walut i indeksy giełdowe. Ze względu na efekt dźwigni finansowej, możliwość zajmowania krótkiej pozycji oraz stopnia skomplikowania wyceny takiego instrumentu, ryzyko to jest wyższe niż w przypadku instrumentów stanowiących bazę tych instrumentów.
- 2.1.13.2. Ryzyko bazowe – związane z możliwością zaistnienia rozbieżności zmian cen aktywów bazowych i cen instrumentu pochodnego.
- 2.1.13.3. Ryzyko niewypłacalności izby rozliczeniowej.
- 2.1.13.4. Ryzyko modelu wyceny – związane z możliwością zaistnienia rozbieżności w wycenie instrumenty pochodnego według przyjętego modelu i jego rzeczywistą wartością rynkową.

## 2.2. Opis ryzyka związanego z uczestnictwem w Funduszu.

Inwestorzy i Uczestnicy Funduszu powinni akceptować w szczególności następujące ryzyka:

- 2.2.1. ryzyko nieosiągnięcia oczekiwanego zwrotu z inwestycji, wynikające z przyjętej strategii inwestycyjnej, spadku cen papierów wartościowych i instrumentów finansowych. Ryzyko to obejmuje w szczególności:
  - 2.2.1.1. ryzyko związane z zawarciem określonych umów – podmioty, z którymi zawarto umowy o prowadzeniu Rejestru Uczestników Funduszu, jak również podmioty pośredniczące w zbywaniu i odkupywaniu Jednostek Uczestnictwa Funduszu, mogą nie wywiązać się w sposób prawidłowy z zawartych umów, co może skutkować nieprawidłową lub opóźnioną realizacją dyspozycji Uczestników,
  - 2.2.1.2. ryzyko związane ze szczególnymi warunkami zawartych przez Fundusz transakcji – niestandardowe umowy i transakcje, w szczególności w zakresie instrumentów pochodnych, mogą powodować dodatkowe ryzyka i koszty z nimi związane,
  - 2.2.1.3. ryzyko związane z udzielonymi gwarancjami – podmioty, które gwarantują spełnienie określonych zobowiązań innych podmiotów, mogą nie wywiązać się z zawartych umów gwarancji, w szczególności gwarancji wykupu papierów dłużnych emitowanych przez przedsiębiorstwa oraz zapłaty kwot umówionych odsetek,
- 2.2.2. ryzyko wystąpienia szczególnych okoliczności, na wystąpienie których Uczestnik Funduszu nie ma wpływu lub ma ograniczony wpływ, a w szczególności:
  - 2.2.2.1. możliwość otwarcia likwidacji Funduszu - związane z możliwością likwidacji Funduszu w przypadkach i na zasadach określonych Statutem, Ustawą oraz przepisami Rozporządzenia Rady Ministrów w sprawie trybu likwidacji funduszy inwestycyjnych z dnia 21 czerwca 2005 (Dz.U. Nr 114, poz. 963);
  - 2.2.2.2. przejęcie zarządzania Funduszem przez inne towarzystwo - związane z możliwością przejęcia zarządzania Funduszem przez inne towarzystwo na podstawie umowy zawartej z Towarzystwem; Przejęcie zarządzania Funduszem wymaga zmiany Statutu. Towarzystwo przejmujące zarządzanie Funduszem wstępuje w prawa i obowiązki Towarzystwa z chwilą wejścia w życie zmian Statutu;
  - 2.2.2.3. przejęcie zarządzania Funduszem i prowadzenia jego spraw przez Spółkę zarządzającą – związane z możliwością przekazania przez Towarzystwo zarządzania Funduszem i prowadzenia jego spraw Spółce zarządzającej prowadzącej działalność na terytorium Rzeczypospolitej Polskiej; Przekazanie zarządzania i prowadzenia spraw Funduszu Spółce zarządzającej wymaga zawarcia umowy ze Spółką zarządzającą oraz wyrażenia zgody przez Zgromadzenie Uczestników;
  - 2.2.2.4. zmiana Depozytariusza lub podmiotu obsługującego Fundusz - związane z możliwością zmiany Depozytariusza na podstawie decyzji Towarzystwa lub w przypadkach określonych Ustawą;
  - 2.2.2.5. ryzyko niewypłacalności izby rozliczeniowej – ryzyko to dotyczy możliwości poniesienia strat w wyniku niewypełnienia swoich zobowiązań przez izbę rozliczeniową, w przypadku gdy dany instrument pochodny jest rozliczany przez izbę rozliczeniową;
  - 2.2.2.6. zmiana podmiotu zarządzającego portfelem inwestycyjnym Funduszu – związane z możliwością zlecenia przez Towarzystwo na podstawie umowy zarządzania portfelem inwestycyjnym funduszu lub jego częścią podmiotom, o którym mowa w art. 46 ust. 1 Ustawy;
  - 2.2.2.7. połączenie Funduszu z innym funduszem – związane z możliwością połączenia Funduszu z innym funduszem inwestycyjnym otwartym na zasadach określonych w Ustawie;
  - 2.2.2.8. zmiana polityki inwestycyjnej Subfunduszy – związane z możliwością zmiany polityk inwestycyjnych Subfunduszy w drodze zmiany Statutu, zgodnie z art. 24 Ustawy.
- 2.2.3. ryzyko niewypłacalności gwaranta – Fundusz nie gwarantuje osiągnięcia celu inwestycyjnego i nie są zawarte żadne umowy o gwarancję osiągnięcia celu inwestycyjnego,
- 2.2.4. ryzyko inflacji – ryzyko wzrostu poziomu cen oraz stóp procentowych,
- 2.2.5. ryzyko związane z regulacjami prawnymi dotyczącymi Funduszu, a w szczególności w zakresie prawa podatkowego - ryzyko zmiany regulacji prawnych dotyczące emitentów, inwestorów lub innych uczestników rynku, oraz ryzyko zmiany przepisów prawa podatkowego polegające na zmianie stawek podatkowych, metody opodatkowania dochodu z tytułu udziału w Funduszu, zmianie umów międzynarodowych w sprawie unikania podwójnego opodatkowania – zmiany tego rodzaju skutkować mogą wyższymi obciążeniami podatkowymi Uczestników,
- 2.2.6. ryzyko płynności - istnieje ryzyko, że w przypadku otrzymania przez Fundusz żądań odkupienia Jednostek Uczestnictwa, które w danym okresie stanowią znaczący udział w łącznej liczbie wyemitowanych przez Fundusz Jednostek Uczestnictwa, spełnienie świadczeń należnych z tytułu odkupienia Jednostek Uczestnictwa nastąpi dopiero po dokonaniu zbycia przez Fundusz części aktywów i rozliczeniu transakcji. W szczególności sytuacja taka może wystąpić w przypadku opisanym w Rozdziale III pkt 7.2 (Zawieszenie odkupywania Jednostek Uczestnictwa),
- 2.2.7. ryzyko operacyjne – ryzyko związane z możliwością poniesienia strat w wyniku nieadekwatnych lub zawodnych procesów wewnętrznych, ludzkich błędów lub błędów systemów komputerowych, a także w wyniku zdarzeń zewnętrznych. Może mieć miejsce błędne lub opóźnione rozliczenie transakcji, jak również mogą zostać przeprowadzone transakcje nieautoryzowane. W wyniku błędów ludzkich lub błędów systemów, jak również w wyniku zdarzeń zewnętrznych, istnieje ryzyko dokonania błędnej wyceny WANJU lub dokonania takiej wyceny z opóźnieniem.

## 3. Wskazanie metody pomiaru całkowitej ekspozycji Subfunduszu.

Fundusz oblicza całkowitą ekspozycję Subfunduszu zgodnie z Rozporządzeniem Ministra Finansów z dnia 30 kwietnia 2013 r. w sprawie sposobu, trybu oraz warunków prowadzenia działalności przez towarzystwa funduszy inwestycyjnych (Dz.U. poz. 538).



Całkowita ekspozycja Subfunduszu, wyliczona przy zastosowaniu przyjętej dla Subfunduszu metody absolutnej wartości zagrożonej, nie może przekraczać 20% Wartości Aktywów Netto Subfunduszu, przy założeniu okresu utrzymywania stałej wielkości i struktury aktywów Subfunduszu wynoszącego 20 Dni Roboczych.

Zakładany wskaźnik dźwigni finansowej, o którym mowa w §22 ust. 2 Rozporządzenia Ministra Finansów z dnia 30 kwietnia 2013 r. w sprawie sposobu, trybu oraz warunków prowadzenia działalności przez towarzystwa funduszy inwestycyjnych (Dz.U. poz. 538), obliczony jako suma wartości referencyjnych wykorzystywanych instrumentów pochodnych, wynosi 70%. Prawdopodobieństwo jego przekroczenia wynosi 30%. Wskazany poziom opiera się na analizie danych historycznych oraz antycypacji przyszłej strategii inwestycyjnej i nie ma charakteru wiążącego limitu inwestycyjnego. Zarządzający może stosować techniki inwestycyjne, które spowodują przekroczenie wskazanego poziomu dźwigni w wysokości znacząco przewyższającej w/w poziom.

#### 4. Określenie profilu inwestora.

Subfundusz przeznaczony jest dla inwestorów, którzy akceptują podwyższony poziom ryzyka i dynamiczne zmiany WANJU i oczekują wyższego poziomu wzrostu wartości swojej inwestycji w dłuższym terminie. Rekomendowany okres inwestycji wynosi co najmniej 5 lat.

#### 5. Opłaty i prowizje związane z uczestnictwem w Funduszu.

5.1. Rodzaje, maksymalną wysokość, sposób kalkulacji i naliczania kosztów obciążających Subfundusz, w tym w szczególności wynagrodzenie Towarzystwa oraz terminy, w których najwcześniej może nastąpić pokrycie poszczególnych rodzajów kosztów, określają art. 107 i 108 Statutu Funduszu.

#### 5.2. Wartość Współczynnika Kosztów Całkowitych, zwanego dalej „wskaźnikiem WKC” oraz sposób jego obliczania.

Współczynnik Kosztów Całkowitych (wskaźnik WKC) za rok 2012 wynosi:

Dla Jednostek Uczestnictwa kategorii A, C – 5,00%

Na dzień 31.12.2012 r. Subfundusz nie wyemitował Jednostek Uczestnictwa kategorii A1, B, B1, C1, E oraz I.

Wskaźnik WKC oblicza się według następującego wzoru:

$$WKC = K_t / WAN_t \times 100\%$$

gdzie:

WAN - oznacza średnią Wartość Aktywów Netto Subfunduszu.

K - oznacza koszty Subfunduszu, o których mowa w przepisach o szczególnych zasadach rachunkowości funduszy inwestycyjnych, z wyłączeniem wymienionych poniżej:

1. kosztów transakcyjnych, w tym prowizji i opłat maklerskich, podatków związanych z nabyciem lub zbyciem składników portfela,
2. odsetek z tytułu zaciągniętych pożyczek lub kredytów,
3. świadczeń wynikających z realizacji umów, których przedmiotem są instrumenty pochodne,
4. opłat związanych z nabyciem lub odkupieniem Jednostek Uczestnictwa lub innych opłat ponoszonych bezpośrednio przez Uczestnika,
5. wartości usług dodatkowych.

t - oznacza okres, za który przedstawiane są dane.

Wskaźnik WKC odzwierciedla udział kosztów niezwiązanych bezpośrednio z działalnością inwestycyjną Subfunduszu w średniej Wartości Aktywów Netto Subfunduszu za dany rok. Do tego rodzaju kosztów zalicza się między innymi, o ile występują, ujemne saldo różnic kursowych powstałe w związku z wyceną środków pieniężnych, należności oraz zobowiązań w walutach obcych, a także inne koszty odsetkowe związane z wyceną lokat Subfunduszu.

#### 5.3. Opłaty manipulacyjne z tytułu zbycia lub odkupienia Jednostki Uczestnictwa oraz inne opłaty uiszczane bezpośrednio przez Uczestnika.

5.3.1. Uczestnik może być obciążony opłatami manipulacyjnymi za nabycie, Konwersję. Przeniesienie oraz odkupienie Jednostek Uczestnictwa.

5.3.2. Uczestnik:

5.3.2.1. przy nabyciu Jednostek Uczestnictwa kategorii A, A1 i E płaci opłatę manipulacyjną za nabycie maksymalnie do wysokości 4,5% wpłacanej kwoty,

5.3.2.2. przy odkupieniu Jednostek Uczestnictwa kategorii B, B1 płaci opłatę manipulacyjną za odkupienie maksymalnie do wysokości 4,5% kwoty podlegającej odkupieniu,

5.3.2.3. przy nabyciu Jednostek Uczestnictwa kategorii C, C1 płaci opłatę manipulacyjną za nabycie maksymalnie do wysokości 2,25% wpłacanej kwoty oraz przy odkupieniu opłatę za odkupienie maksymalnie do wysokości 2,25% kwoty podlegającej odkupieniu,

5.3.2.4. Opłata manipulacyjna w odniesieniu do Jednostek Uczestnictwa kategorii F i I nie jest pobierana.

5.3.2.5. w przypadku Przeniesienia lub Konwersji płaci opłatę manipulacyjną maksymalnie do wysokości 5,0% kwoty podlegającej Przeniesieniu lub Konwersji. Nabycie Jednostek Uczestnictwa w wyniku Przeniesienia lub Konwersji do Funduszu podlega opłacie (należnej Dystrybutorom lub Towarzystwu) w następujących wypadkach:

5.3.2.5.1. jeżeli Opłata za Nabycie Jednostek Uczestnictwa danej kategorii jest wyższa niż Opłata za Nabycie jednostek uczestnictwa cechująca odpowiednią kategorię obowiązującą w Funduszu/Subfunduszu PKO, z którego pochodzą środki - w wysokości różnicy tych opłat,

5.3.2.5.2. jeżeli Opłata za Odkupienie Jednostek Uczestnictwa cechująca daną kategorię jest niższa niż Opłata za Odkupienie cechująca jednostki uczestnictwa (odpowiedniej kategorii) Funduszu/Subfunduszu PKO, z którego pochodzą środki - w wysokości różnicy tych opłat,

5.3.2.5.3. jeżeli do danego Zlecenia Przeniesienia lub Konwersji mają równocześnie zastosowanie przypadki 5.3.2.5.1 i 5.3.2.5.2 - w wysokości sumy opłat wymienionych w pkt. 5.3.2.5.1 i 5.3.2.5.2.

5.3.3. W ramach Wyspecjalizowanych Programów Inwestycyjnych Uczestnik może być obciążony:

- 5.3.3.1. Opłatą za Nabycie Jednostek Uczestnictwa maksymalnie do wysokości 10,0% kwoty wpłaconej na nabycie w odniesieniu do wszystkich kategorii Jednostek Uczestnictwa,
  - 5.3.3.2. Opłatą za Odkupienie Jednostek Uczestnictwa maksymalnie do wysokości 10,0% kwoty podlegającej odkupieniu w odniesieniu do wszystkich kategorii Jednostek Uczestnictwa.
  - 5.3.3.3. Wysokość Opłat za Nabycie i Opłat za Odkupienie pobieranych w związku z uczestnictwem w Wyspecjalizowanych Programach Inwestycyjnych określona jest dla poszczególnych programów.
  - 5.3.4. Szczegółowe zasady pobierania opłat manipulacyjnych zawiera Tabela Opłat, która jest udostępniana na stronie [www.pkotfi.pl](http://www.pkotfi.pl) oraz u Dystrybutorów. Tabela opłat obowiązuje wszystkich Uczestników.
  - 5.3.5. Fundusz zastrzega sobie prawo uzgadniania z poszczególnymi Dystrybutorami niższych stawek opłaty manipulacyjnej niż określone w pkt 5.3.2., oraz wprowadzania dodatkowych opłat manipulacyjnych dla Uczestników planów systematycznego oszczędzania. Maksymalna wysokość opłat manipulacyjnych związanych z uczestnictwem w Planie Systematycznego Oszczędzania wraz z opłatami, o których mowa w pkt 5.3.2., nie może przekraczać 10% wpłaconej kwoty lub 10% kwoty podlegającej odkupieniu.
  - 5.3.6. Zwolnienia z opłat manipulacyjnych można uzyskać na zasadach opisanych w art. 34 Statutu.
- 5.4. Opłata zmienna, będąca częścią wynagrodzenia za zarządzanie, której wysokość jest uzależniona od wyników Subfunduszu, prezentowana w ujęciu procentowym w stosunku do średniej wartości aktywów netto Subfunduszu.**

Statut Funduszu nie przewiduje pobierania od aktywów Subfunduszu opłaty zmiennej uzależnionej od wyników Subfunduszu.

**5.5. Maksymalna wysokość wynagrodzenia za zarządzanie Funduszem.**

Maksymalna wysokość wynagrodzenia pobierana z aktywów Subfunduszu w skali roku za zarządzanie Funduszem wynosi dla Jednostek Uczestnictwa kategorii A, B i C – 4%, dla Jednostek Uczestnictwa kategorii A1, B1, C1 – 3%, dla Jednostek Uczestnictwa kategorii E i F – 1,4%, dla Jednostek Uczestnictwa kategorii I – 0,0% (zgodnie z art. 107 ust. 2 Statutu).

**5.6. Istniejące umowy lub porozumienia, na których podstawie koszty działalności Funduszu bezpośrednio lub pośrednio są rozdzielane między Fundusz a Towarzystwo, a także usługi dodatkowe oraz wpływ tych usług na wysokość prowizji pobieranych przez podmiot prowadzący działalność maklerską oraz na wysokość wynagrodzenia Towarzystwa za zarządzanie Funduszem.**

- 5.6.1. Umowa o prowadzenie rejestru Aktywów Funduszu zawarta z Depozytariuszem przewiduje, że koszty wynagrodzenia Depozytariusza ponosi Towarzystwo zaś koszty dotyczące Krajowego Depozytu Papierów Wartościowych, zagranicznych izb rozrachunkowych, subdepozytariuszy oraz opłaty i prowizje bankowe obciążają Subfundusz lub Towarzystwo na zasadach określonych w Statucie Funduszu.
- 5.6.2. Umowy zawarte z podmiotami prowadzącymi działalność maklerską zobowiązują te podmioty do dostarczania informacji na temat wybranych rynków lub cen i innych danych, dotyczących wybranych papierów wartościowych. Usługi te świadczone są w ramach wynagrodzenia za usługę główną i nie mają wpływu na wysokość wynagrodzenia Towarzystwa za zarządzanie Funduszem.

**6. Podstawowe dane finansowe Subfunduszu w ujęciu historycznym.**

- 6.1. Wartość Aktywów Netto Subfunduszu na koniec ostatniego roku obrotowego (31 grudnia 2012 r.), zgodnie z zgodnie ze sprawozdaniem finansowym Subfunduszu zbadanym przez biegłego rewidenta.

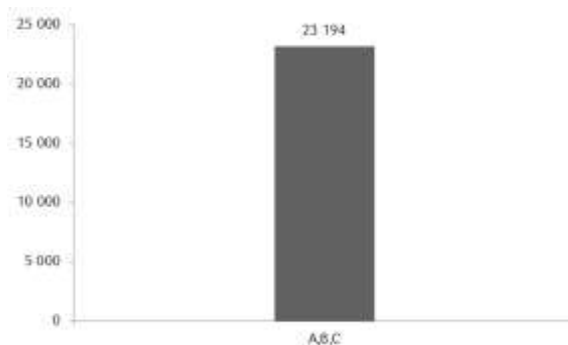

- 6.2. Wartość średniej stopy zwrotu z inwestycji w Jednostki Uczestnictwa związane z Subfunduszem.

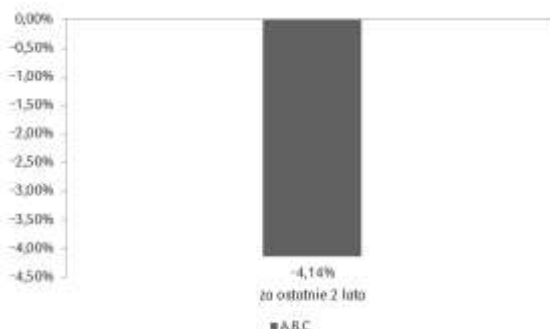

- 6.3. Wzorzec służący do oceny efektywności inwestycji w Jednostki Uczestnictwa związane z Subfunduszem, odzwierciedlający zachowanie się zmiennych rynkowych najlepiej oddających cel i politykę inwestycyjną Funduszu (benchmark):

Do oceny efektywności inwestycji w Jednostki Uczestnictwa związane z Subfunduszem nie jest stosowany wzorzec (benchmark).

- 6.4. Średnia stopa zwrotu z benchmarku odpowiednio dla okresów, o których mowa w pkt 6.2.

Nie dotyczy.

- 6.5. Indywidualna stopa zwrotu z inwestycji jest uzależniona od wartości Jednostki Uczestnictwa w momencie jej zbycia i odkupienia przez Fundusz oraz od wysokości pobranych przez Fundusz opłat manipulacyjnych dotyczących Subfunduszu. Wyniki historyczne Subfunduszu nie gwarantują uzyskania podobnych wyników w przyszłości.
- 6.6. Źródłem danych przedstawionych w pkt. 6.1. jest sprawozdanie finansowe Subfunduszu, a źródłem danych przedstawionych w pkt. 6.2. są dane własne PKO Towarzystwo Funduszy Inwestycyjnych S.A.
- 6.7. Przy ustalaniu stopy zwrotu nie uwzględnia się podatków i opłat publicznoprawnych, a także opłat związanych ze zbywaniem i odkupywaniem Jednostek Uczestnictwa.

### Podrozdział IIIf

#### Subfundusz PKO Biotechnologii i Innowacji Globalny

#### 1. Zasady polityki inwestycyjnej Subfunduszu.

##### 1.1. Główne kategorie lokat Subfunduszu.

- 1.1.1. Przy uwzględnieniu zasad dywersyfikacji lokat oraz innych ograniczeń inwestycyjnych określonych w Ustawie, a także kryteriów doboru i zasad dywersyfikacji lokat Subfunduszu określonych poniżej, podstawowymi rodzajami lokat Subfunduszu są:
  - 1.1.1.1. Instrumenty Udziałowe dopuszczone do obrotu na rynku regulowanym na terytorium Rzeczypospolitej Polskiej lub państw należących do Unii Europejskiej, oraz na rynku zorganizowanym niebędącym rynkiem regulowanym w Rzeczypospolitej Polskiej lub innym państwie członkowskim lub na Innych Rynkach Zorganizowanych;
  - 1.1.1.2. Instrumenty Udziałowe będące przedmiotem oferty publicznej, jeżeli warunki emisji lub pierwszej oferty publicznej zakładają złożenie wniosku o dopuszczenie do obrotu, o którym mowa w pkt 1.1.1.1., oraz gdy dopuszczenie do tego obrotu jest zapewnione w okresie nie dłuższym niż rok od dnia, w którym po raz pierwszy nastąpi zaofiarowanie tych papierów lub instrumentów,
  - 1.1.1.3. Instrumenty Udziałowe będące przedmiotem obrotu na rynku zorganizowanym oraz Instrumenty Udziałowe, których dopuszczenie do takiego obrotu jest zapewnione w państwie innym niż Rzeczpospolita Polska, państwo należące do Unii Europejskiej lub państwo należące do OECD - po uzyskaniu zgody KNF na dokonywanie lokat na określonej giełdzie lub rynku,
  - 1.1.1.4. certyfikaty inwestycyjne emitowane przez fundusze inwestycyjne zamknięte mające siedzibę na terytorium Rzeczypospolitej Polskiej oraz papiery wartościowe emitowane przez instytucje wspólnego inwestowania typu zamkniętego mające siedzibę za granicą dopuszczone do obrotu, o którym mowa w pkt 1.1.1.1., jeżeli, zgodnie ze statutem danego funduszu lub w przypadku wspomnianej instytucji statutem lub innym właściwym dokumentem, podstawową kategorią lokat tego funduszu lub tej instytucji są Instrumenty Udziałowe wyemitowane przez spółki, o których mowa w pkt 1.1.2.1. lub gdy polityka inwestycyjna tego funduszu lub tej instytucji zakłada, że fundusz lub instytucja będą odzwierciedlać skład indeksu akcji spółek, o których mowa w pkt 1.1.2.1.,
  - 1.1.1.5. certyfikaty inwestycyjne emitowane przez fundusze inwestycyjne zamknięte mające siedzibę na terytorium Rzeczypospolitej Polskiej oraz papiery wartościowe emitowane przez instytucje wspólnego inwestowania typu zamkniętego mające siedzibę za granicą, inne niż określone w pkt 1.1.1.4., jeżeli, zgodnie ze statutem danego funduszu lub w przypadku wspomnianej instytucji statutem lub innym właściwym dokumentem, podstawową kategorią lokat tego funduszu lub tej instytucji są Instrumenty Udziałowe wyemitowane przez spółki, o których mowa w pkt 1.1.2.1. lub gdy polityka inwestycyjna tego funduszu lub tej instytucji zakłada, że fundusz lub instytucja będą odzwierciedlać skład indeksu akcji spółek, o których mowa w pkt 1.1.2.1.,
  - 1.1.1.6. jednostki uczestnictwa innych funduszy inwestycyjnych otwartych mających siedzibę na terytorium Rzeczypospolitej Polskiej, jeżeli, zgodnie ze statutem danego funduszu, podstawową kategorią lokat tego funduszu są Instrumenty Udziałowe wyemitowane przez spółki, o których mowa w pkt 1.1.2.1. lub gdy polityka inwestycyjna tego funduszu zakłada, że fundusz będzie odzwierciedlał skład indeksu akcji spółek, o których mowa w pkt 1.1.2.1.,
  - 1.1.1.7. tytuły uczestnictwa emitowane przez fundusze zagraniczne w rozumieniu Ustawy, jeżeli, zgodnie z regulaminem, dokumentami założycielskimi lub prospektem danego funduszu zagranicznego, podstawową kategorią lokat tego funduszu są Instrumenty Udziałowe wyemitowane przez spółki, o których mowa w pkt 1.1.2.1. lub gdy polityka inwestycyjna tego funduszu zakłada, że fundusz będzie odzwierciedlał skład indeksu akcji spółek, o których mowa w art. 116 pkt 1 lit. a pkt 1.1.2.1.,
  - 1.1.1.8. tytuły uczestnictwa emitowane przez instytucje wspólnego inwestowania mające siedzibę za granicą inne niż wskazane w pkt 1.1.1.4., 1.1.1.5. i 1.1.1.7., jeżeli instytucje te spełniają warunki określone w Ustawie oraz, zgodnie ze statutem lub innym właściwym dokumentem dotyczącym danej instytucji, podstawową kategorią lokat tej instytucji są Instrumenty Udziałowe wyemitowane przez spółki, o których mowa w pkt 1.1.2.1. lub gdy polityka inwestycyjna tej instytucji zakłada, że instytucja będzie odzwierciedlać skład indeksu akcji spółek, o których mowa w pkt 1.1.2.1.
- 1.1.2. Przy uwzględnieniu zasad dywersyfikacji lokat oraz innych ograniczeń inwestycyjnych określonych w Ustawie, proporcja pomiędzy poszczególnymi rodzajami lokat Subfunduszu będzie uzależniona od decyzji podmiotu zarządzającego portfelem inwestycyjnym Subfunduszu popartych analizami oraz danymi otrzymanymi ze źródeł zewnętrznych, z uwzględnieniem przewidywanych stóp zwrotu z inwestycji w daną kategorię lokat Subfunduszu, poziomu całkowitego ryzyka inwestycyjnego lokat Subfunduszu i przewidywanego kształtowania się kursów walut, przy czym nie mniej niż 30% Wartości Aktywów Netto Subfunduszu będą stanowić łącznie:
  - 1.1.2.1. Instrumenty Udziałowe wyemitowane na podstawie właściwych przepisów prawa polskiego lub obcego przez spółki, których głównym bądź jednym z głównych przedmiotów działalności jest prowadzenie działalności badawczo-rozwojowej w dziedzinie nauk przyrodniczych i technicznych, w tym w sektorze chemicznym, elektronicznym, medycznym, farmaceutycznym oraz w zakresie bio- i nanotechnologii, a także w innych powiązanych sektorach gospodarki.
  - 1.1.2.2. instrumenty finansowe zbywane / emitowane przez podmioty wskazane w pkt 1.1.1.4. do 1.1.1.8.
- 1.1.3. Nie mniej niż 60% Wartości Aktywów Netto Subfunduszu będą stanowić łącznie Instrumenty Udziałowe oraz kontrakty terminowe na akcje lub indeksy giełdowe akcji (wartość kontraktu liczona jest jako iloczyn kursu kontraktu terminowego i mnożnika).

- 1.1.4. Do 10% wartości Aktywów Subfunduszu może być lokowane w papiery wartościowe i instrumenty rynku pieniężnego wyemitowane przez jeden podmiot, pod warunkiem, że łączna wartość tego rodzaju lokat, w których ulokowane jest ponad 5% wartości Aktywów Subfunduszu, nie przekroczy 40% wartości Aktywów Subfunduszu. Ograniczenia tego nie stosuje się do depozytów i transakcji, których przedmiotem są niewystandaryzowane instrumenty pochodne, zawieranych z podmiotami podlegającymi nadzorowi właściwego organu nadzoru nad rynkiem finansowym.
- 1.1.5. Do 20% wartości Aktywów Subfunduszu może być lokowane łącznie w papiery wartościowe lub instrumenty rynku pieniężnego wyemitowane przez podmioty należące do grupy kapitałowej w rozumieniu ustawy z dnia 29 września 1994 r. o rachunkowości, dla której jest sporządzane skonsolidowane sprawozdanie finansowe. Do 10% wartości Aktywów Subfunduszu może być lokowane w papiery wartościowe lub w instrumenty rynku pieniężnego wyemitowane przez jeden podmiot należący do takiej grupy kapitałowej. Łączna wartość lokat Subfunduszu w papiery wartościowe i instrumenty rynku pieniężnego, w których ulokowane jest ponad 5% wartości Aktywów Subfunduszu, nie więcej jednak niż 10%, wyemitowane przez podmioty należące do grupy kapitałowej oraz inne podmioty, nie może przekroczyć 40% wartości Aktywów Subfunduszu.

## 1.2. Podstawowe kryteria doboru lokat do portfela inwestycyjnego Subfunduszu.

Przy uwzględnieniu zasad dywersyfikacji lokat oraz innych ograniczeń inwestycyjnych określonych w Ustawie, podstawowymi kryteriami doboru lokat Subfunduszu są analiza fundamentalna i portfelowa. Ponadto, przy dokonywaniu inwestycji w poszczególne rodzaje lokat, brane są pod uwagę następujące kryteria:

- 1.2.1. w odniesieniu do lokat w Instrumenty Udziałowe:
  - 1.2.1.1. ocena perspektyw rozwoju emitenta,
  - 1.2.1.2. trendy na rynkach zorganizowanych, o których mowa w pkt 1.1.1.1. i 1.1.1.3.,
  - 1.2.1.3. przewidywana stopa zwrotu z inwestycji,
  - 1.2.1.4. poziom ryzyka inwestycyjnego,
  - 1.2.1.5. poziom ryzyka walutowego, w przypadku lokat na rynkach zagranicznych,
  - 1.2.1.6. poziom ryzyka płynności inwestycji,
- 1.2.2. w odniesieniu do lokat w Instrumenty Dłużne:
  - 1.2.2.1. ocena perspektyw rozwoju emitenta,
  - 1.2.2.2. przewidywana stopa zwrotu z inwestycji,
  - 1.2.2.3. poziom ryzyka inwestycyjnego,
  - 1.2.2.4. poziom ryzyka walutowego, w przypadku lokat na rynkach zagranicznych,
  - 1.2.2.5. płynność Aktywów Subfunduszu,
  - 1.2.2.6. poziom ryzyka niewypłacalności emitenta,
  - 1.2.2.7. poziom ryzyka spadku wartości lokaty w szczególności w efekcie oceny bieżącego i prognozowanego poziomu stóp procentowych i inflacji;
- 1.2.3. w odniesieniu do lokat w jednostki uczestnictwa i certyfikaty inwestycyjne funduszy inwestycyjnych mających siedzibę na terytorium Rzeczypospolitej Polskiej, a także w tytuły uczestnictwa emitowane przez fundusze zagraniczne oraz instytucje wspólnego inwestowania mające siedzibę za granicą:
  - 1.2.3.1. zbieżność prowadzonej przez dany podmiot polityki inwestycyjnej ze strategią inwestycyjną Subfunduszu,
  - 1.2.3.2. przewidywana stopa zwrotu z inwestycji,
  - 1.2.3.3. poziom ryzyka inwestycyjnego,
  - 1.2.3.4. poziom ryzyka walutowego, w przypadku lokat na rynkach zagranicznych,
  - 1.2.3.5. płynność Aktywów Subfunduszu,
  - 1.2.3.6. poziom kosztów obciążających uczestników danego podmiotu.

## 1.3. Informacja o odzwierciedlaniu składu uznanego indeksu akcji lub dłużnych papierów wartościowych.

Nie dotyczy.

## 1.4. Ze względu na skład portfela oraz przyjętą technikę zarządzania portfelem, wartość aktywów netto portfela inwestycyjnego Subfunduszu może charakteryzować się dużą zmiennością.

## 1.5. Zawieranie umów, których przedmiotem są instrumenty pochodne.

- 1.5.1. Przy uwzględnieniu zasad dywersyfikacji lokat oraz innych ograniczeń inwestycyjnych określonych w Ustawie, w celu ograniczenia ryzyka inwestycyjnego lub zapewnienia sprawnego zarządzania portfelem Subfunduszu mogą być zawierane na rzecz Subfunduszu umowy mające za przedmiot instrumenty pochodne.
- 1.5.2. Zawarcie umowy mającej za przedmiot niewystandaryzowane instrumenty pochodne może powodować ryzyko kontrahenta, polegające na tym, że w przypadku, gdy wartość transakcji na danym instrumencie jest pozytywna dla Subfunduszu, istnieje prawdopodobieństwo niewywiązania się przez kontrahenta z tej transakcji.

## 1.6. Wskazanie gwaranta oraz warunków gwarancji wypłaty określonej kwoty z tytułu odkupienia Jednostek Uczestnictwa.

Nie dotyczy.

## 2. Opis ryzyka inwestycyjnego związanego z przyjętą polityką inwestycyjną Funduszu, z uwzględnieniem opisu ryzyka związanego z inwestowaniem przez Fundusz w poszczególne instrumenty finansowe oraz ryzyka związanego z inwestowaniem w Jednostki Uczestnictwa Funduszu.

## 2.1. Opis ryzyka inwestycyjnego związanego z polityką inwestycyjną Funduszu z uwzględnieniem strategii zarządzania.

Do najważniejszych ryzyk, które powinni uwzględnić Uczestnicy Funduszu należą:

- 2.1.1. ryzyko rynkowe – wynikające z faktu, że ceny instrumentów finansowych podlegają wahanom pod wpływem ogólnych tendencji rynkowych. Ceny papierów wartościowych podlegają tendencjom rynkowym w kraju i na świecie w zależności od oceny perspektyw rozwoju sytuacji przez inwestorów, co może skutkować silnymi spadkami lub długoterminowymi trendami spadkowymi, w szczególności cen akcji,
- 2.1.2. ryzyko stóp procentowych – zmiana rynkowych stóp procentowych wpływa bezpośrednio na wartość dłużnych papierów wartościowych. W przypadku wzrostu stóp procentowych cena papierów dłużnych o stałym oprocentowaniu ulega obniżeniu, a gdy stopy procentowe spadają, ceny stałokuponowych instrumentów dłużnych rosną. Ryzyko stóp procentowych w największym stopniu wpływa na wartość oraz zmienność wartości portfela stałokuponowych instrumentów dłużnych. Zmiany stóp procentowych determinują także stopy zwrotu osiągane przez Fundusz w następnych okresach, ponieważ określają rentowności instrumentów dłużnych, przy których będą reinwestowane środki pieniężne,
- 2.1.3. ryzyko kredytowe – związane z możliwością niewywiązania się ze swoich zobowiązań przez kontrahenta, z którym Fundusz zawrze umowy lub transakcje na instrumentach finansowych będących przedmiotem lokat Funduszu. W związku z zakładanym udziałem instrumentów finansowych o charakterze dłużnym istnieje ryzyko, że niewypłacalność któregośkolwiek z emitentów może negatywnie wpłynąć na Wartość Aktywów Netto Funduszu i Wartość Aktywów Netto na Jednostkę Uczestnictwa. Może zaistnieć sytuacja utraty wypłacalności emitenta skutkująca utratą części aktywów Funduszu,
- 2.1.4. ryzyko rozliczenia – związane z możliwością nieterminowego rozliczenia transakcji zawartych przez Fundusz, co może skutkować poniesieniem przez Fundusz dodatkowych kosztów,
- 2.1.5. ryzyko płynności – wynikające z możliwości wystąpienia sytuacji, w której nie jest możliwe dokonanie transakcji papierami wartościowymi bez znaczącego wpływu na ich cenę,
- 2.1.6. ryzyko walutowe – zmienność kursów walut jest nierozłącznym elementem związanym z inwestowaniem środków pieniężnych, co przekłada się na zmienność wartości Jednostki Uczestnictwa Funduszu,
- 2.1.7. ryzyko związane z przechowywaniem aktywów – w przypadku zaprzestania działalności przez Depozytariusza lub subdepozytariusza lub ograniczenia takiej działalności istnieje przejściowe ryzyko ograniczenia dysponowania przez Fundusz przechowywanymi papierami wartościowymi,
- 2.1.8. ryzyko związane z koncentracją aktywów lub rynków – wynikające z możliwości lokowania aktywów Funduszu, w granicach określonych przez obowiązujące przepisy prawa, w papiery wartościowe lub inne instrumenty finansowe emitowane przez niewielką liczbę emitentów lub emitentów działających na jednym rynku,
- 2.1.9. ryzyko makroekonomiczne – wynikające z potencjalnego wpływu koniunktury gospodarczej w kraju oraz na świecie na ceny rynkowe instrumentów finansowych znajdujących się wśród aktywów Funduszu. Do najważniejszych wskaźników makroekonomicznych mogących wpływać na wartość składników aktywów Funduszu należą m.in.: tempo wzrostu gospodarczego, poziom inflacji, poziom bilansu budżetu oraz bilansu na rachunku obrotów bieżących,
- 2.1.10. ryzyko sytuacji politycznej – związane z możliwością destabilizacji sytuacji politycznej, co może wpływać pośrednio lub bezpośrednio na działalność emitenta oraz na podejmowane przez inwestorów decyzje inwestycyjne,
- 2.1.11. ryzyko nieuzyskania statusu spółki publicznej lub niedopuszczenia do obrotu na rynku regulowanym – może mieć niekorzystny wpływ na wartość papieru wartościowego i/lub ograniczyć jego zbywalność,
- 2.1.12. ryzyko specyficzne dla emitenta:
  - 2.1.12.1. ryzyko działalności emitenta – związane z działalnością operacyjną emitenta. W przypadku, gdy podejmowane decyzje nie są trafne, istnieje możliwość pogorszenia się sytuacji ekonomicznej emitenta, utraty pozycji rynkowej itp.,
  - 2.1.12.2. ryzyko utraty płynności i/lub wypłacalności emitenta (ryzyko kredytowe) – związane jest z sytuacją finansową emitenta. W przypadku jej pogorszenia zachodzi możliwość nieterminowej spłaty zobowiązań odsetkowych bądź nawet ich zaniechania. Zmiana wielkości ryzyka kredytowego emitenta wpływa bezpośrednio na cenę rynkową papierów wartościowych,
  - 2.1.12.3. ryzyko zdarzeń losowych lub świadomego działania na niekorzyść emitenta – w wyniku zdarzeń losowych lub świadomego działania ludzi warunki ekonomiczne i perspektywy rozwoju emitenta mogą ulec pogorszeniu.
- 2.1.13. ryzyko inwestycji w instrumenty pochodne, w tym niewystandaryzowane instrumenty pochodne:
  - 2.1.13.1. ryzyko związane z możliwością poniesienia strat w wyniku niekorzystnych zmian parametrów rynkowych, takich jak ceny papierów wartościowych, stopy procentowe, kursy walut i indeksy giełdowe. Ze względu na efekt dźwigni finansowej, możliwość zajmowania krótkiej pozycji oraz stopnia skomplikowania wyceny takiego instrumentu, ryzyko to jest wyższe niż w przypadku instrumentów stanowiących bazę tych instrumentów.
  - 2.1.13.2. Ryzyko bazowe – związane z możliwością zaistnienia rozbieżności zmian cen aktywów bazowych i cen instrumentu pochodnego.
  - 2.1.13.3. Ryzyko niewypłacalności izby rozliczeniowej.
  - 2.1.13.4. Ryzyko modelu wyceny – związane z możliwością zaistnienia rozbieżności w wycenie instrumentu pochodnego według przyjętego modelu i jego rzeczywistą wartością rynkową.

## 2.2. Opis ryzyka związanego z uczestnictwem w Funduszu.

Inwestorzy i Uczestnicy Funduszu powinni akceptować w szczególności następujące ryzyka:

- 2.2.1. ryzyko nieosiągnięcia oczekiwanego zwrotu z inwestycji, wynikające z przyjętej strategii inwestycyjnej, spadku cen papierów wartościowych i instrumentów finansowych. Ryzyko to obejmuje w szczególności:
  - 2.2.1.1. ryzyko związane z zawarciem określonych umów – podmioty, z którymi zawarto umowy o prowadzeniu Rejestru Uczestników Funduszu, jak również podmioty pośredniczące w zbywaniu i odkupywaniu Jednostek Uczestnictwa Funduszu, mogą nie wywiązać się w sposób prawidłowy z zawartych umów, co może skutkować nieprawidłową lub opóźnioną realizacją dyspozycji Uczestników,
  - 2.2.1.2. ryzyko związane ze szczególnymi warunkami zawartych przez Fundusz transakcji – niestandardowe umowy i transakcje, w szczególności w zakresie instrumentów pochodnych, mogą powodować dodatkowe ryzyka i koszty z nimi związane,

- 2.2.1.3. ryzyko związane z udzielonymi gwarancjami – podmioty, które gwarantują spełnienie określonych zobowiązań innych podmiotów, mogą nie wywiązać się z zawartych umów gwarancji, w szczególności gwarancji wykupu papierów dłużnych emitowanych przez przedsiębiorstwa oraz zapłaty kwot umówionych odsetek,
- 2.2.2. ryzyko wystąpienia szczególnych okoliczności, na wystąpienie których Uczestnik Funduszu nie ma wpływu lub ma ograniczony wpływ, a w szczególności:
  - 2.2.2.1. możliwość otwarcia likwidacji Funduszu - związane z możliwością likwidacji Funduszu w przypadkach i na zasadach określonych Statutem, Ustawą oraz przepisami Rozporządzenia Rady Ministrów w sprawie trybu likwidacji funduszy inwestycyjnych z dnia 21 czerwca 2005 (Dz.U. Nr 114, poz. 963);
  - 2.2.2.2. przejęcie zarządzania Funduszem przez inne towarzystwo - związane z możliwością przejęcia zarządzania Funduszem przez inne towarzystwo na podstawie umowy zawartej z Towarzystwem; Przejęcie zarządzania Funduszem wymaga zmiany Statutu. Towarzystwo przejmujące zarządzanie Funduszem wstępuje w prawa i obowiązki Towarzystwa z chwilą wejścia w życie zmian Statutu;
  - 2.2.2.3. przejęcie zarządzania Funduszem i prowadzenia jego spraw przez Spółkę zarządzającą - związane z możliwością przekazania przez Towarzystwo zarządzania Funduszem i prowadzenia jego spraw Spółce zarządzającej prowadzącej działalność na terytorium Rzeczypospolitej Polskiej; Przekazanie zarządzania i prowadzenia spraw Funduszu Spółce zarządzającej wymaga zawarcia umowy ze Spółką zarządzającą oraz wyrażenia zgody przez Zgromadzenie Uczestników;
  - 2.2.2.4. zmiana Depozytariusza lub podmiotu obsługującego Fundusz - związane z możliwością zmiany Depozytariusza na podstawie decyzji Towarzystwa lub w przypadkach określonych Ustawą;
  - 2.2.2.5. ryzyko niewypłacalności izby rozliczeniowej - ryzyko to dotyczy możliwości poniesienia strat w wyniku niewypełnienia swoich zobowiązań przez izbę rozliczeniową, w przypadku gdy dany instrument pochodny jest rozliczany przez izbę rozliczeniową;
  - 2.2.2.6. zmiana podmiotu zarządzającego portfelem inwestycyjnym Funduszu - związane z możliwością zlecenia przez Towarzystwo na podstawie umowy zarządzania portfelem inwestycyjnym funduszu lub jego częścią podmiotom, o którym mowa w art. 46 ust. 1 Ustawy;
  - 2.2.2.7. połączenie Funduszu z innym funduszem - związane z możliwością połączenia Funduszu z innym funduszem inwestycyjnym otwartym na zasadach określonych w Ustawie;
  - 2.2.2.8. zmiana polityki inwestycyjnej Subfunduszy - związane z możliwością zmiany polityk inwestycyjnych Subfunduszy w drodze zmiany Statutu, zgodnie z art. 24 Ustawy.
- 2.2.3. ryzyko niewypłacalności gwaranta - Fundusz nie gwarantuje osiągnięcia celu inwestycyjnego i nie są zawarte żadne umowy o gwarancję osiągnięcia celu inwestycyjnego,
- 2.2.4. ryzyko inflacji - ryzyko wzrostu poziomu cen oraz stóp procentowych,
- 2.2.5. ryzyko związane z regulacjami prawnymi dotyczącymi Funduszu, a w szczególności w zakresie prawa podatkowego - ryzyko zmiany regulacji prawnych dotyczące emitentów, inwestorów lub innych uczestników rynku, oraz ryzyko zmiany przepisów prawa podatkowego polegające na zmianie stawek podatkowych, metody opodatkowania dochodu z tytułu udziału w Funduszu, zmianie umów międzynarodowych w sprawie unikania podwójnego opodatkowania - zmiany tego rodzaju skutkować mogą wyższymi obciążeniami podatkowymi Uczestników,
- 2.2.6. ryzyko płynności - istnieje ryzyko, że w przypadku otrzymania przez Fundusz żądań odkupienia Jednostek Uczestnictwa, które w danym okresie stanowią znaczący udział w łącznej liczbie wyemitowanych przez Fundusz Jednostek Uczestnictwa, spełnienie świadczeń należnych z tytułu odkupienia Jednostek Uczestnictwa nastąpi dopiero po dokonaniu zbycia przez Fundusz części aktywów i rozliczeniu transakcji. W szczególności sytuacja taka może wystąpić w przypadku opisanym w Rozdziale III pkt 7.2 (Zawieszenie odkupywania Jednostek Uczestnictwa),
- 2.2.7. ryzyko operacyjne - ryzyko związane z możliwością poniesienia strat w wyniku nieadekwatnych lub zawodnych procesów wewnętrznych, ludzkich błędów lub błędów systemów komputerowych, a także w wyniku zdarzeń zewnętrznych. Może mieć miejsce błędne lub opóźnione rozliczenie transakcji, jak również mogą zostać przeprowadzone transakcje nieautoryzowane. W wyniku błędów ludzkich lub błędów systemów, jak również w wyniku zdarzeń zewnętrznych, istnieje ryzyko dokonania błędnej wyceny WANJU lub dokonania takiej wyceny z opóźnieniem.

### 3. Wskazanie metody pomiaru całkowitej ekspozycji Subfunduszu.

Fundusz oblicza całkowitą ekspozycję Subfunduszu zgodnie z Rozporządzeniem Ministra Finansów z dnia 30 kwietnia 2013 r. w sprawie sposobu, trybu oraz warunków prowadzenia działalności przez towarzystwa funduszy inwestycyjnych (Dz.U. poz. 538).

Całkowita ekspozycja Subfunduszu, wyliczona przy zastosowaniu przyjętej dla Subfunduszu metody absolutnej wartości zagrożonej, nie może przekraczać 20% Wartości Aktywów Netto Subfunduszu, przy założeniu okresu utrzymywania stałej wielkości i struktury aktywów Subfunduszu wynoszącego 20 Dni Roboczych.

Zakładany wskaźnik dźwigni finansowej, o którym mowa w §22 ust. 2 Rozporządzenia Ministra Finansów z dnia 30 kwietnia 2013 r. w sprawie sposobu, trybu oraz warunków prowadzenia działalności przez towarzystwa funduszy inwestycyjnych (Dz.U. poz. 538), obliczony jako suma wartości referencyjnych wykorzystywanych instrumentów pochodnych, wynosi 70%. Prawdopodobieństwo jego przekroczenia wynosi 30%. Wskazany poziom opiera się na analizie danych historycznych oraz antycypacji przyszłej strategii inwestycyjnej i nie ma charakteru wiążącego limitu inwestycyjnego. Zarządzający może stosować techniki inwestycyjne, które spowodują przekroczenie wskazanego poziomu dźwigni w wysokości znacząco przewyższającej w/w poziom.

### 4. Określenie profilu inwestora.

Subfundusz przeznaczony jest dla inwestorów, którzy akceptują podwyższony poziom ryzyka i dynamiczne zmiany WANJU i oczekują wyższego poziomu wzrostu wartości swojej inwestycji w dłuższym terminie. Rekomendowany okres inwestycji wynosi co najmniej 5 lat.

### 5. Opłaty i prowizje związane z uczestnictwem w Funduszu.

5.1. Rodzaje, maksymalną wysokość, sposób kalkulacji i naliczania kosztów obciążających Subfundusz, w tym w szczególności wynagrodzenie Towarzystwa oraz terminy, w których najwcześniej może nastąpić pokrycie poszczególnych rodzajów kosztów, określają art. 119 i 120 Statutu Funduszu.

### 5.2. Wartość Współczynnika Kosztów Całkowitych, zwanego dalej „wskaźnikiem WKC” oraz sposób jego obliczania.

Współczynnik Kosztów Całkowitych (wskaźnik WKC) za rok 2012 wynosi:

Dla Jednostek Uczestnictwa kategorii A, C - 5,02%

Na dzień 31.12.2012 r. Subfundusz nie wyemitował Jednostek Uczestnictwa kategorii A1, B, B1, C1, E oraz I.

**Wskaźnik WKC** oblicza się według następującego wzoru:

$$WKC = K_t / WAN_t \times 100\%$$

gdzie:

WAN - oznacza średnią Wartość Aktywów Netto Subfunduszu.

K - oznacza koszty Subfunduszu, o których mowa w przepisach o szczególnych zasadach rachunkowości funduszy inwestycyjnych, z wyłączeniem wymienionych poniżej:

1. kosztów transakcyjnych, w tym prowizji i opłat maklerskich, podatków związanych z nabyciem lub zbyciem składników portfela,
2. odsetek z tytułu zaciągniętych pożyczek lub kredytów,
3. świadczeń wynikających z realizacji umów, których przedmiotem są instrumenty pochodne,
4. opłat związanych z nabyciem lub odkupieniem Jednostek Uczestnictwa lub innych opłat ponoszonych bezpośrednio przez Uczestnika,
5. wartości usług dodatkowych.

t - oznacza okres, za który przedstawiane są dane.

Wskaźnik WKC odzwierciedla udział kosztów niezwiązanych bezpośrednio z działalnością inwestycyjną Subfunduszu w średniej Wartości Aktywów Netto Subfunduszu za dany rok. Do tego rodzaju kosztów zalicza się między innymi, o ile występują, ujemne saldo różnic kursowych powstałe w związku z wyceną środków pieniężnych, należności oraz zobowiązań w walutach obcych, a także inne koszty odsetkowe związane z wyceną lokat Subfunduszu.

### **5.3. Opłaty manipulacyjne z tytułu zbycia lub odkupienia Jednostki Uczestnictwa oraz inne opłaty uiszczane bezpośrednio przez Uczestnika.**

5.3.1. Uczestnik może być obciążony opłatami manipulacyjnymi za nabycie, Konwersję. Przeniesienie oraz odkupienie Jednostek Uczestnictwa.

5.3.2. Uczestnik:

5.3.2.1. przy nabywaniu Jednostek Uczestnictwa kategorii A, A1 i E płaci opłatę manipulacyjną za nabycie maksymalnie do wysokości 4,5% wpłacanej kwoty,

5.3.2.2. przy odkupieniu Jednostek Uczestnictwa kategorii B, B1 płaci opłatę manipulacyjną za odkupienie maksymalnie do wysokości 4,5% kwoty podlegającej odkupieniu,

5.3.2.3. przy nabyciu Jednostek Uczestnictwa kategorii C, C1 płaci opłatę manipulacyjną za nabycie maksymalnie do wysokości 2,25% wpłacanej kwoty oraz przy odkupieniu opłatę za odkupienie maksymalnie do wysokości 2,25% kwoty podlegającej odkupieniu,

5.3.2.4. Opłata manipulacyjna w odniesieniu do Jednostek Uczestnictwa kategorii F i I nie jest pobierana.

5.3.2.5. w przypadku Przeniesienia lub Konwersji płaci opłatę manipulacyjną maksymalnie do wysokości 5,0% kwoty podlegającej Przeniesieniu lub Konwersji. Nabycie Jednostek Uczestnictwa w wyniku Przeniesienia lub Konwersji do Funduszu podlega opłacie (należnej Dystrybutorom lub Towarzystwu) w następujących wypadkach:

5.3.2.5.1. jeżeli Opłata za Nabycie Jednostek Uczestnictwa danej kategorii jest wyższa niż Opłata za Nabycie jednostek uczestnictwa cechująca odpowiednią kategorię obowiązującą w Funduszu/Subfunduszu PKO, z którego pochodzą środki - w wysokości różnicy tych opłat,

5.3.2.5.2. jeżeli Opłata za Odkupienie Jednostek Uczestnictwa cechująca daną kategorię jest niższa niż Opłata za Odkupienie cechująca jednostki uczestnictwa (odpowiedniej kategorii) Funduszu/Subfunduszu PKO, z którego pochodzą środki - w wysokości różnicy tych opłat,

5.3.2.5.3. jeżeli do danego Zlecenia Przeniesienia lub Konwersji mają równocześnie zastosowanie przypadki 5.3.2.5.1 i 5.3.2.5.2 - w wysokości sumy opłat wymienionych w pkt. 5.3.2.5.1 i 5.3.2.5.2

5.3.3. W ramach Wyspecjalizowanych Programów Inwestycyjnych Uczestnik może być obciążony:

5.3.3.1. Opłatą za Nabycie Jednostek Uczestnictwa maksymalnie do wysokości 10,0% kwoty wpłacanej na nabycie w odniesieniu do wszystkich kategorii Jednostek Uczestnictwa,

5.3.3.2. Opłatą za Odkupienie Jednostek Uczestnictwa maksymalnie do wysokości 10,0% kwoty podlegającej odkupieniu w odniesieniu do wszystkich kategorii Jednostek Uczestnictwa.

5.3.3.3. Wysokość Opłat za Nabycie i Opłat za Odkupienie pobieranych w związku z uczestnictwem w Wyspecjalizowanych Programach Inwestycyjnych określona jest dla poszczególnych programów.

5.3.4. Szczegółowe zasady pobierania opłat manipulacyjnych zawiera Tabela Opłat, która jest udostępniana na stronie [www.pkotfi.pl](http://www.pkotfi.pl) oraz u Dystrybutorów. Tabela opłat obowiązuje wszystkich Uczestników.

5.3.5. Fundusz zastrzega sobie prawo uzgadniania z poszczególnymi Dystrybutorami niższych stawek opłaty manipulacyjnej niż określone w pkt 5.3.2., oraz wprowadzania dodatkowych opłat manipulacyjnych dla Uczestników planów systematycznego oszczędzania. Maksymalna wysokość opłat manipulacyjnych związanych z uczestnictwem w Planie Systematycznego Oszczędzania wraz z opłatami, o których mowa w pkt 5.3.2., nie może przekraczać 10% wpłacanej kwoty lub 10% kwoty podlegającej odkupieniu.

5.3.6. Zwolnienia z opłat manipulacyjnych można uzyskać na zasadach opisanych w art. 34 Statutu.

### **5.4. Opłata zmienna, będąca częścią wynagrodzenia za zarządzanie, której wysokość jest uzależniona od wyników Subfunduszu, prezentowana w ujęciu procentowym w stosunku do średniej wartości aktywów netto Subfunduszu.**

Statut Funduszu nie przewiduje pobierania od aktywów Subfunduszu opłaty zmiennej uzależnionej od wyników Subfunduszu.

### **5.5. Maksymalna wysokość wynagrodzenia za zarządzanie Funduszem.**

Maksymalna wysokość wynagrodzenia pobierana z aktywów Subfunduszu w skali roku za zarządzanie Funduszem wynosi dla Jednostek Uczestnictwa kategorii A, B i C - 4%, dla Jednostek Uczestnictwa kategorii A1, B1, C1 - 3%, dla Jednostek Uczestnictwa kategorii E i F - 1,4%, dla Jednostek Uczestnictwa kategorii I - 0,0% (zgodnie z art. 119 ust. 2 Statutu).

5.6. Istniejące umowy lub porozumienia, na których podstawie koszty działalności Funduszu bezpośrednio lub pośrednio są rozdzielane między Fundusz a Towarzystwo, a także usługi dodatkowe oraz wpływ tych usług na wysokość prowizji pobieranych przez podmiot prowadzący działalność maklerską oraz na wysokość wynagrodzenia Towarzystwa za zarządzanie Funduszem.

5.6.1. Umowa o prowadzenie rejestru Aktywów Funduszu zawarta z Depozytariuszem przewiduje, że koszty wynagrodzenia Depozytariusza ponosi Towarzystwo zaś koszty dotyczące Krajowego Depozytu Papierów Wartościowych, zagranicznych izb rozrachunkowych, subdepozytariuszy oraz opłaty i prowizje bankowe obciążają Subfundusz lub Towarzystwo na zasadach określonych w Statucie Funduszu.

5.6.2. Umowy zawarte z podmiotami prowadzącymi działalność maklerską zobowiązują te podmioty do dostarczania informacji na temat wybranych rynków lub cen i innych danych, dotyczących wybranych papierów wartościowych. Usługi te świadczone są w ramach wynagrodzenia za usługę główną i nie mają wpływu na wysokość wynagrodzenia Towarzystwa za zarządzanie Funduszem.

## 6. Podstawowe dane finansowe Subfunduszu w ujęciu historycznym.

6.1. Wartość Aktywów Netto Subfunduszu na koniec ostatniego roku obrotowego (31 grudnia 2012 r.), zgodnie ze sprawozdaniem finansowym Subfunduszu zbadanym przez biegłego rewidenta.

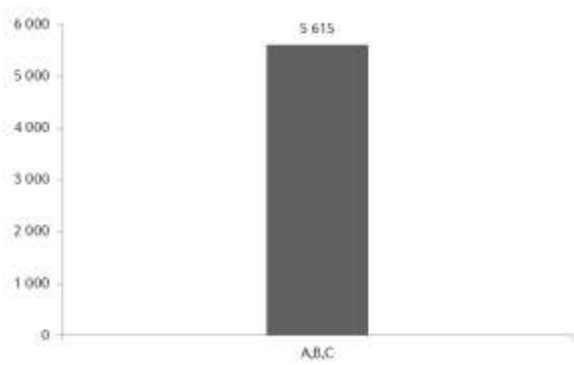

6.2. Wartość średniej stopy zwrotu z inwestycji w Jednostki Uczestnictwa związane z Subfunduszem.

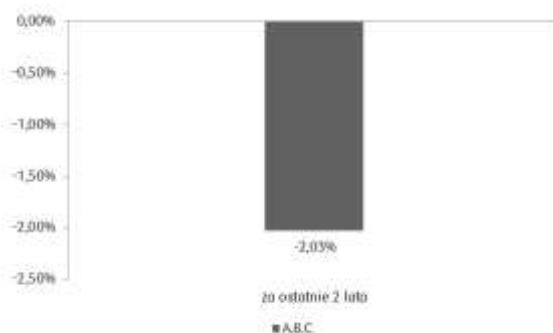

6.3. Wzorzec służący do oceny efektywności inwestycji w Jednostki Uczestnictwa związane z Subfunduszem, odzwierciedlający zachowanie się zmiennych rynkowych najlepiej oddających cel i politykę inwestycyjną Funduszu (benchmark):

Do oceny efektywności inwestycji w Jednostki Uczestnictwa związane z Subfunduszem nie jest stosowany wzorzec (benchmark).

6.4. Średnia stopa zwrotu z benchmarku odpowiednio dla okresów, o których mowa w pkt 6.2.

Nie dotyczy.

6.5. Indywidualna stopa zwrotu z inwestycji jest uzależniona od wartości Jednostki Uczestnictwa w momencie jej zbycia i odkupienia przez Fundusz oraz od wysokości pobranych przez Fundusz opłat manipulacyjnych dotyczących Subfunduszu. Wyniki historyczne Subfunduszu nie gwarantują uzyskania podobnych wyników w przyszłości.

6.6. Źródłem danych przedstawionych w pkt. 6.1. jest sprawozdanie finansowe Subfunduszu, a źródłem danych przedstawionych w pkt. 6.2. są dane własne PKO Towarzystwo Funduszy Inwestycyjnych S.A.

6.7. Przy ustalaniu stopy zwrotu nie uwzględnia się podatków i opłat publicznoprawnych, a także opłat związanych ze zbywaniem i odkupywaniem Jednostek Uczestnictwa.

## Podrozdział IIIg

### Subfundusz PKO Dóbr Luksusowych Globalny

#### 1. Zasady polityki inwestycyjnej Subfunduszu.

##### 1.1. Główne kategorie lokat Subfunduszu.

1.1.1. Przy uwzględnieniu zasad dywersyfikacji lokat oraz innych ograniczeń inwestycyjnych określonych w Ustawie, a także kryteriów doboru i zasad dywersyfikacji lokat Subfunduszu określonych poniżej, podstawowymi rodzajami lokat Subfunduszu są:



- 1.1.1.1. Instrumenty Udziałowe dopuszczone do obrotu na rynku regulowanym na terytorium Rzeczypospolitej Polskiej lub państw należących do Unii Europejskiej, oraz na rynku zorganizowanym niebędącym rynkiem regulowanym w Rzeczypospolitej Polskiej lub innym państwie członkowskim lub na Innych Rynkach Zorganizowanych;
- 1.1.1.2. Instrumenty Udziałowe będące przedmiotem oferty publicznej, jeżeli warunki emisji lub pierwszej oferty publicznej zakładają złożenie wniosku o dopuszczenie do obrotu, o którym mowa w pkt 1.1.1.1., oraz gdy dopuszczenie do tego obrotu jest zapewnione w okresie nie dłuższym niż rok od dnia, w którym po raz pierwszy nastąpi zaferowanie tych papierów lub instrumentów,
- 1.1.1.3. Instrumenty Udziałowe będące przedmiotem obrotu na rynku zorganizowanym oraz Instrumenty Udziałowe, których dopuszczenie do takiego obrotu jest zapewnione, w państwie innym niż Rzeczpospolita Polska, państwo należące do Unii Europejskiej lub państwo należące do OECD - po uzyskaniu zgody KNF na dokonywanie lokat na określonej giełdzie lub rynku,
- 1.1.1.4. certyfikaty inwestycyjne emitowane przez fundusze inwestycyjne zamknięte mające siedzibę na terytorium Rzeczypospolitej Polskiej oraz papiery wartościowe emitowane przez instytucje wspólnego inwestowania typu zamkniętego mające siedzibę za granicą dopuszczone do obrotu, o którym mowa w pkt 1.1.1.1., jeżeli, zgodnie ze statutem danego funduszu lub w przypadku wspomnianej instytucji statutem lub innym właściwym dokumentem, podstawową kategorią lokat tego funduszu lub tej instytucji są Instrumenty Udziałowe wyemitowane przez spółki, o których mowa w pkt 1.1.2.1. lub gdy polityka inwestycyjna tego funduszu lub tej instytucji zakłada, że fundusz lub instytucja będą odzwierciedlać skład indeksu akcji spółek, o których mowa w pkt 1.1.2.1.,
- 1.1.1.5. certyfikaty inwestycyjne emitowane przez fundusze inwestycyjne zamknięte mające siedzibę na terytorium Rzeczypospolitej Polskiej oraz papiery wartościowe emitowane przez instytucje wspólnego inwestowania typu zamkniętego mające siedzibę za granicą, inne niż określone w pkt 1.1.1.4., jeżeli, zgodnie ze statutem danego funduszu lub w przypadku wspomnianej instytucji statutem lub innym właściwym dokumentem, podstawową kategorią lokat tego funduszu lub tej instytucji są Instrumenty Udziałowe wyemitowane przez spółki, o których mowa w pkt 1.1.2.1. lub gdy polityka inwestycyjna tego funduszu lub tej instytucji zakłada, że fundusz lub instytucja będą odzwierciedlać skład indeksu akcji spółek, o których mowa w pkt 1.1.2.1.,
- 1.1.1.6. jednostki uczestnictwa innych funduszy inwestycyjnych otwartych mających siedzibę na terytorium Rzeczypospolitej Polskiej, jeżeli, zgodnie ze statutem danego funduszu, podstawową kategorią lokat tego funduszu są Instrumenty Udziałowe wyemitowane przez spółki, o których mowa w pkt 1.1.2.1. lub gdy polityka inwestycyjna tego funduszu zakłada, że fundusz będzie odzwierciedlał skład indeksu akcji spółek, o których mowa w pkt 1.1.2.1.,
- 1.1.1.7. tytuły uczestnictwa emitowane przez fundusze zagraniczne w rozumieniu Ustawy, jeżeli, zgodnie z regulaminem, dokumentami założycielskimi lub prospektem danego funduszu zagranicznego, podstawową kategorią lokat tego funduszu są Instrumenty Udziałowe wyemitowane przez spółki, o których mowa w pkt 1.1.2.1. lub gdy polityka inwestycyjna tego funduszu zakłada, że fundusz będzie odzwierciedlał skład indeksu akcji spółek, o których mowa w art. 116 pkt 1 lit. a pkt 1.1.2.1.,
- 1.1.1.8. tytuły uczestnictwa emitowane przez instytucje wspólnego inwestowania mające siedzibę za granicą inne niż wskazane w pkt 1.1.1.4., 1.1.1.5. i 1.1.1.7., jeżeli instytucje te spełniają warunki określone w Ustawie oraz, zgodnie ze statutem lub innym właściwym dokumentem dotyczącym danej instytucji, podstawową kategorią lokat tej instytucji są Instrumenty Udziałowe wyemitowane przez spółki, o których mowa w pkt 1.1.2.1. lub gdy polityka inwestycyjna tej instytucji zakłada, że instytucja będzie odzwierciedlać skład indeksu akcji spółek, o których mowa w pkt 1.1.2.1.
- 1.1.2. Przy uwzględnieniu zasad dywersyfikacji lokat oraz innych ograniczeń inwestycyjnych określonych w Ustawie, proporcja pomiędzy poszczególnymi rodzajami lokat Subfunduszu będzie uzależniona od decyzji podmiotu zarządzającego portfelem inwestycyjnym Subfunduszu popartych analizami oraz danymi otrzymanymi ze źródeł zewnętrznych, z uwzględnieniem przewidywanych stóp zwrotu z inwestycji w daną kategorię lokat Subfunduszu, poziomu całkowitego ryzyka inwestycyjnego lokat Subfunduszu i przewidywanego kształtowania się kursów walut, przy czym nie mniej niż 30% Wartości Aktywów Netto Subfunduszu będą stanowić łącznie:
  - 1.1.2.1. Instrumenty Udziałowe wyemitowane na podstawie właściwych przepisów prawa polskiego lub obcego przez spółki, których głównym bądź jednym z głównych przedmiotów działalności jest oferowanie dóbr i usług, które w powszechnym uznaniu adresowane są do klientów zamożnych i w związku z tym klasyfikowane są jako luksusowe i prestiżowe, a także spółki oferujące surowce, produkty i usługi związane z działalnością, o której mowa powyżej,
  - 1.1.2.2. instrumenty finansowe zbywane / emitowane przez podmioty wskazane w pkt 1.1.1.4. do 1.1.1.8.
- 1.1.3. Nie mniej niż 60% Wartości Aktywów Netto Subfunduszu będą stanowić łącznie Instrumenty Udziałowe oraz kontrakty terminowe na akcje lub indeksy giełdowe akcji (wartość kontraktu liczona jest jako iloczyn kursu kontraktu terminowego i mnożnika).
- 1.1.4. Do 10% wartości Aktywów Subfunduszu może być lokowane w papiery wartościowe i instrumenty rynku pieniężnego wyemitowane przez jeden podmiot, pod warunkiem, że łączna wartość tego rodzaju lokat, w których ulokowane jest ponad 5% wartości Aktywów Subfunduszu, nie przekroczy 40% wartości Aktywów Subfunduszu. Ograniczenia tego nie stosuje się do depozytów i transakcji, których przedmiotem są niewystandaryzowane instrumenty pochodne, zawieranych z podmiotami podlegającymi nadzorowi właściwego organu nadzoru nad rynkiem finansowym.
- 1.1.5. Do 20% wartości Aktywów Subfunduszu może być lokowane łącznie w papiery wartościowe lub instrumenty rynku pieniężnego wyemitowane przez podmioty należące do grupy kapitałowej w rozumieniu ustawy z dnia 29 września 1994 r. o rachunkowości, dla której jest sporządzane skonsolidowane sprawozdanie finansowe. Do 10% wartości Aktywów Subfunduszu może być lokowane w papiery wartościowe lub w instrumenty rynku pieniężnego wyemitowane przez jeden podmiot należący do takiej grupy kapitałowej. Łączna wartość lokat Subfunduszu w papiery wartościowe i instrumenty rynku pieniężnego, w których ulokowane jest ponad 5% wartości Aktywów Subfunduszu, nie więcej jednak niż 10%, wyemitowane przez podmioty należące do grupy kapitałowej oraz inne podmioty, nie może przekroczyć 40% wartości Aktywów Subfunduszu.

## **1.2. Podstawowe kryteria doboru lokat do portfela inwestycyjnego Subfunduszu.**

Przy uwzględnieniu zasad dywersyfikacji lokat oraz innych ograniczeń inwestycyjnych określonych w Ustawie, podstawowymi kryteriami doboru lokat Subfunduszu są analiza fundamentalna i portfelowa. Ponadto, przy dokonywaniu inwestycji w poszczególne rodzaje lokat, brane są pod uwagę następujące kryteria:

- 1.2.1. w odniesieniu do lokat w Instrumenty Udziałowe:
  - 1.2.1.1. ocena perspektyw rozwoju emitenta,
  - 1.2.1.2. trendy na rynkach zorganizowanych, o których mowa w pkt 1.1.1.1. i 1.1.1.3.,

- 1.2.1.3. przewidywana stopa zwrotu z inwestycji,
- 1.2.1.4. poziom ryzyka inwestycyjnego,
- 1.2.1.5. poziom ryzyka walutowego, w przypadku lokat na rynkach zagranicznych,
- 1.2.1.6. poziom ryzyka płynności inwestycji,
- 1.2.2. w odniesieniu do lokat w Instrumenty Dłużne:
  - 1.2.2.1. ocena perspektyw rozwoju emitenta,
  - 1.2.2.2. przewidywana stopa zwrotu z inwestycji,
  - 1.2.2.3. poziom ryzyka inwestycyjnego,
  - 1.2.2.4. poziom ryzyka walutowego, w przypadku lokat na rynkach zagranicznych,
  - 1.2.2.5. płynność Aktywów Subfunduszu,
  - 1.2.2.6. poziom ryzyka niewypłacalności emitenta,
  - 1.2.2.7. poziom ryzyka spadku wartości lokaty w szczególności w efekcie oceny bieżącego i prognozowanego poziomu stóp procentowych i inflacji;
- 1.2.3. w odniesieniu do lokat w jednostki uczestnictwa i certyfikaty inwestycyjne funduszy inwestycyjnych mających siedzibę na terytorium Rzeczypospolitej Polskiej, a także w tytuły uczestnictwa emitowane przez fundusze zagraniczne oraz instytucje wspólnego inwestowania mające siedzibę za granicą:
  - 1.2.3.1. zbieżność prowadzonej przez dany podmiot polityki inwestycyjnej ze strategią inwestycyjną Subfunduszu,
  - 1.2.3.2. przewidywana stopa zwrotu z inwestycji,
  - 1.2.3.3. poziom ryzyka inwestycyjnego,
  - 1.2.3.4. poziom ryzyka walutowego, w przypadku lokat na rynkach zagranicznych,
  - 1.2.3.5. płynność Aktywów Subfunduszu,
  - 1.2.3.6. poziom kosztów obciążających uczestników danego podmiotu.

### 1.3. Informacja o odzwierciedlaniu składu uznanego indeksu akcji lub dłużnych papierów wartościowych.

Nie dotyczy.

### 1.4. Ze względu na skład portfela oraz przyjętą technikę zarządzania portfelem, wartość aktywów netto portfela inwestycyjnego Subfunduszu może charakteryzować się dużą zmiennością.

### 1.5. Zawieranie umów, których przedmiotem są instrumenty pochodne.

- 1.5.1. Przy uwzględnieniu zasad dywersyfikacji lokat oraz innych ograniczeń inwestycyjnych określonych w Ustawie, w celu ograniczenia ryzyka inwestycyjnego lub zapewnienia sprawnego zarządzania portfelem Subfunduszu mogą być zawierane na rzecz Subfunduszu umowy mające za przedmiot instrumenty pochodne.
- 1.5.2. Zawarcie umowy mającej za przedmiot niewystandaryzowane instrumenty pochodne może powodować ryzyko kontrahenta, polegające na tym, że w przypadku, gdy wartość transakcji na danym instrumencie jest pozytywna dla Subfunduszu, istnieje prawdopodobieństwo niewywiązania się przez kontrahenta z tej transakcji.

### 1.6. Wskazanie gwaranta oraz warunków gwarancji wypłaty określonej kwoty z tytułu odkupienia Jednostek Uczestnictwa.

Nie dotyczy.

## 2. Opis ryzyka inwestycyjnego związanego z przyjętą polityką inwestycyjną Funduszu, z uwzględnieniem opisu ryzyka związanego z inwestowaniem przez Fundusz w poszczególne instrumenty finansowe oraz ryzyka związanego z inwestowaniem w Jednostki Uczestnictwa Funduszu.

### 2.1. Opis ryzyka inwestycyjnego związanego z polityką inwestycyjną Funduszu z uwzględnieniem strategii zarządzania.

Do najważniejszych ryzyk, które powinni uwzględnić Uczestnicy Funduszu należą:

- 2.1.1. ryzyko rynkowe – wynikające z faktu, że ceny instrumentów finansowych podlegają wahaniom pod wpływem ogólnych tendencji rynkowych. Ceny papierów wartościowych podlegają tendencjom rynkowym w kraju i na świecie w zależności od oceny perspektyw rozwoju sytuacji przez inwestorów, co może skutkować silnymi spadkami lub długoterminowymi trendami spadkowymi, w szczególności cen akcji,
- 2.1.2. ryzyko stóp procentowych – zmiana rynkowych stóp procentowych wpływa bezpośrednio na wartość dłużnych papierów wartościowych. W przypadku wzrostu stóp procentowych cena papierów dłużnych o stałym oprocentowaniu ulega obniżeniu, a gdy stopy procentowe spadają, ceny stałokuponowych instrumentów dłużnych rosną. Ryzyko stóp procentowych w największym stopniu wpływa na wartość oraz zmienność wartości portfela stałokuponowych instrumentów dłużnych. Zmiany stóp procentowych determinują także stopy zwrotu osiągnięte przez Fundusz w następnych okresach, ponieważ określają rentowności instrumentów dłużnych, przy których będą reinwestowane środki pieniężne,
- 2.1.3. ryzyko kredytowe – związane z możliwością niewywiązania się ze swoich zobowiązań przez kontrahenta, z którym Fundusz zawrze umowy lub transakcje na instrumentach finansowych będących przedmiotem lokat Funduszu. W związku z zakładanym udziałem instrumentów finansowych o charakterze dłużnym istnieje ryzyko, że niewypłacalność któregośkolwiek z emitentów może negatywnie wpłynąć na Wartość Aktywów Netto Funduszu i Wartość Aktywów Netto na Jednostkę Uczestnictwa. Może zaistnieć sytuacja utraty wypłacalności emitenta skutkująca utratą części aktywów Funduszu,
- 2.1.4. ryzyko rozliczenia – związane z możliwością nieterminowego rozliczenia transakcji zawartych przez Fundusz, co może skutkować poniesieniem przez Fundusz dodatkowych kosztów,
- 2.1.5. ryzyko płynności – wynikające z możliwości wystąpienia sytuacji, w której nie jest możliwe dokonanie transakcji papierami wartościowymi bez znaczącego wpływu na ich cenę,

- 2.1.6. ryzyko walutowe – zmienność kursów walut jest nierozłącznym elementem związanym z inwestowaniem środków pieniężnych, co przekłada się na zmienność wartości Jednostki Uczestnictwa Funduszu,
- 2.1.7. ryzyko związane z przechowywaniem aktywów – w przypadku zaprzestania działalności przez Depozytariusza lub subdepozytariusza lub ograniczenia takiej działalności istnieje przejściowe ryzyko ograniczenia dysponowania przez Fundusz przechowywanymi papierami wartościowymi,
- 2.1.8. ryzyko związane z koncentracją aktywów lub rynków – wynikające z możliwości lokowania aktywów Funduszu, w granicach określonych przez obowiązujące przepisy prawa, w papiery wartościowe lub inne instrumenty finansowe emitowane przez niewielką liczbę emitentów lub emitentów działających na jednym rynku,
- 2.1.9. ryzyko makroekonomiczne – wynikające z potencjalnego wpływu koniunktury gospodarczej w kraju oraz na świecie na ceny rynkowe instrumentów finansowych znajdujących się wśród aktywów Funduszu. Do najważniejszych wskaźników makroekonomicznych mogących wpływać na wartość składników aktywów Funduszu należą m.in.: tempo wzrostu gospodarczego, poziom inflacji, poziom bilansu budżetu oraz bilansu na rachunku obrotów bieżących,
- 2.1.10. ryzyko sytuacji politycznej - związane z możliwością destabilizacji sytuacji politycznej, co może wpływać pośrednio lub bezpośrednio na działalność emitenta oraz na podejmowane przez inwestorów decyzje inwestycyjne,
- 2.1.11. ryzyko niezyskania statusu spółki publicznej lub niedopuszczenia do obrotu na rynku regulowanym - może mieć niekorzystny wpływ na wartość papieru wartościowego i/lub ograniczyć jego zbywalność,
- 2.1.12. ryzyko specyficzne dla emitenta:
  - 2.1.12.1. ryzyko działalności emitenta - związane z działalnością operacyjną emitenta. W przypadku, gdy podejmowane decyzje nie są trafne, istnieje możliwość pogorszenia się sytuacji ekonomicznej emitenta, utraty pozycji rynkowej itp.,
  - 2.1.12.2. ryzyko utraty płynności i/lub wypłacalności emitenta (ryzyko kredytowe) - związane jest z sytuacją finansową emitenta. W przypadku jej pogorszenia zachodzi możliwość nieterminowej spłaty zobowiązań o odsetkowych bądź nawet ich zaniechania. Zmiana wielkości ryzyka kredytowego emitenta wpływa bezpośrednio na cenę rynkową papierów wartościowych,
  - 2.1.12.3. ryzyko zdarzeń losowych lub świadomego działania na niekorzyść emitenta - w wyniku zdarzeń losowych lub świadomego działania ludzi warunki ekonomiczne i perspektywy rozwoju emitenta mogą ulec pogorszeniu.
- 2.1.13. ryzyko inwestycji w instrumenty pochodne, w tym niewystandaryzowane instrumenty pochodne:
  - 2.1.13.1. ryzyko związane z możliwością poniesienia strat w wyniku niekorzystnych zmian parametrów rynkowych, takich jak ceny papierów wartościowych, stopy procentowe, kursy walut i indeksy giełdowe. Ze względu na efekt dźwigni finansowej, możliwość zajmowania krótkiej pozycji oraz stopnia skomplikowania wyceny takiego instrumentu, ryzyko to jest wyższe niż w przypadku instrumentów stanowiących bazę tych instrumentów.
  - 2.1.13.2. Ryzyko bazowe – związane z możliwością zaistnienia rozbieżności zmian cen aktywów bazowych i cen instrumentu pochodnego.
  - 2.1.13.3. Ryzyko niewypłacalności izby rozliczeniowej.
  - 2.1.13.4. Ryzyko modelu wyceny – związane z możliwością zaistnienia rozbieżności w wycenie instrumentu pochodnego według przyjętego modelu i jego rzeczywistą wartością rynkową.

## **2.2. Opis ryzyka związanego z uczestnictwem w Funduszu.**

Inwestorzy i Uczestnicy Funduszu powinni akceptować w szczególności następujące ryzyka:

- 2.2.1. ryzyko nieosiągnięcia oczekiwanego zwrotu z inwestycji, wynikające z przyjętej strategii inwestycyjnej, spadku cen papierów wartościowych i instrumentów finansowych. Ryzyko to obejmuje w szczególności:
  - 2.2.1.1. ryzyko związane z zawarciem określonych umów – podmioty, z którymi zawarto umowy o prowadzeniu Rejestru Uczestników Funduszu, jak również podmioty pośredniczące w zbywaniu i odkupywaniu Jednostek Uczestnictwa Funduszu, mogą nie wywiązać się w sposób prawidłowy z zawartych umów, co może skutkować nieprawidłową lub opóźnioną realizacją dyspozycji Uczestników,
  - 2.2.1.2. ryzyko związane ze szczególnymi warunkami zawartych przez Fundusz transakcji – niestandardowe umowy i transakcje, w szczególności w zakresie instrumentów pochodnych, mogą powodować dodatkowe ryzyka i koszty z nimi związane,
  - 2.2.1.3. ryzyko związane z udzielonymi gwarancjami – podmioty, które gwarantują spełnienie określonych zobowiązań innych podmiotów, mogą nie wywiązać się z zawartych umów gwarancji, w szczególności gwarancji wykupu papierów dłużnych emitowanych przez przedsiębiorstwa oraz zapłaty kwot umówionych odsetek,
- 2.2.2. ryzyko wystąpienia szczególnych okoliczności, na wystąpienie których Uczestnik Funduszu nie ma wpływu lub ma ograniczony wpływ, a w szczególności:
  - 2.2.2.1. możliwość otwarcia likwidacji Funduszu - związane z możliwością likwidacji Funduszu w przypadkach i na zasadach określonych Statutem, Ustawą oraz przepisami Rozporządzenia Rady Ministrów w sprawie trybu likwidacji funduszy inwestycyjnych z dnia 21 czerwca 2005 (Dz.U. Nr 114, poz. 963);
  - 2.2.2.2. przejęcie zarządzania Funduszem przez inne towarzystwo - związane z możliwością przejęcia zarządzania Funduszem przez inne towarzystwo na podstawie umowy zawartej z Towarzystwem; Przejęcie zarządzania Funduszem wymaga zmiany Statutu. Towarzystwo przejmujące zarządzanie Funduszem wstępuje w prawa i obowiązki Towarzystwa z chwilą wejścia w życie zmian Statutu;
  - 2.2.2.3. przejęcie zarządzania Funduszem i prowadzenia jego spraw przez Spółkę zarządzającą – związane z możliwością przekazania przez Towarzystwo zarządzania Funduszem i prowadzenia jego spraw Spółce zarządzającej prowadzącej działalność na terytorium Rzeczypospolitej Polskiej; Przekazanie zarządzania i prowadzenia spraw Funduszu Spółce zarządzającej wymaga zawarcia umowy ze Spółką zarządzającą oraz wyrażenia zgody przez Zgromadzenie Uczestników;
  - 2.2.2.4. zmiana Depozytariusza lub podmiotu obsługującego Fundusz - związane z możliwością zmiany Depozytariusza na podstawie decyzji Towarzystwa lub w przypadkach określonych Ustawą;
  - 2.2.2.5. ryzyko niewypłacalności izby rozliczeniowej – ryzyko to dotyczy możliwości poniesienia strat w wyniku niewypełnienia swoich zobowiązań przez izbę rozliczeniową, w przypadku gdy dany instrument pochodny jest rozliczany przez izbę rozliczeniową;

- 2.2.2.6. zmiana podmiotu zarządzającego portfelem inwestycyjnym Funduszu – związane z możliwością zlecenia przez Towarzystwo na podstawie umowy zarządzania portfelem inwestycyjnym funduszu lub jego częścią podmiotom, o którym mowa w art. 46 ust. 1 Ustawy;
- 2.2.2.7. połączenie Funduszu z innym funduszem – związane z możliwością połączenia Funduszu z innym funduszem inwestycyjnym otwartym na zasadach określonych w Ustawie;
- 2.2.2.8. zmiana polityki inwestycyjnej Subfunduszy – związane z możliwością zmiany polityk inwestycyjnych Subfunduszy w drodze zmiany Statutu, zgodnie z art. 24 Ustawy.
- 2.2.3. ryzyko niewypłacalności gwaranta – Fundusz nie gwarantuje osiągnięcia celu inwestycyjnego i nie są zawarte żadne umowy o gwarancję osiągnięcia celu inwestycyjnego,
- 2.2.4. ryzyko inflacji – ryzyko wzrostu poziomu cen oraz stóp procentowych,
- 2.2.5. ryzyko związane z regulacjami prawnymi dotyczącymi Funduszu, a w szczególności w zakresie prawa podatkowego - ryzyko zmiany regulacji prawnych dotyczące emitentów, inwestorów lub innych uczestników rynku, oraz ryzyko zmiany przepisów prawa podatkowego polegające na zmianie stawek podatkowych, metody opodatkowania dochodu z tytułu udziału w Funduszu, zmianie umów międzynarodowych w sprawie unikania podwójnego opodatkowania – zmiany tego rodzaju skutkować mogą wyższymi obciążeniami podatkowymi Uczestników,
- 2.2.6. ryzyko płynności - istnieje ryzyko, że w przypadku otrzymania przez Fundusz żądań odkupienia Jednostek Uczestnictwa, które w danym okresie stanowią znaczący udział w łącznej liczbie wyemitowanych przez Fundusz Jednostek Uczestnictwa, spełnienia świadczeń należnych z tytułu odkupienia Jednostek Uczestnictwa nastąpi dopiero po dokonaniu zbycia przez Fundusz części aktywów i rozliczeniu transakcji. W szczególności sytuacja taka może wystąpić w przypadku opisanym w Rozdziale III pkt 7.2 (Zawieszenie odkupywania Jednostek Uczestnictwa),
- 2.2.7. ryzyko operacyjne – ryzyko związane z możliwością poniesienia strat w wyniku nieadekwatnych lub zawodnych procesów wewnętrznych, ludzkich błędów lub błędów systemów komputerowych, a także w wyniku zdarzeń zewnętrznych. Może mieć miejsce błędne lub opóźnione rozliczenie transakcji, jak również mogą zostać przeprowadzone transakcje nieautoryzowane. W wyniku błędów ludzkich lub błędów systemów, jak również w wyniku zdarzeń zewnętrznych, istnieje ryzyko dokonania błędnej wyceny WANJU lub dokonania takiej wyceny z opóźnieniem.

### 3. Wskazanie metody pomiaru całkowitej ekspozycji Subfunduszu.

Fundusz oblicza całkowitą ekspozycję Subfunduszu zgodnie z Rozporządzeniem Ministra Finansów z dnia 30 kwietnia 2013 r. w sprawie sposobu, trybu oraz warunków prowadzenia działalności przez towarzystwa funduszy inwestycyjnych (Dz.U. poz. 538).

Całkowita ekspozycja Subfunduszu, wyliczona przy zastosowaniu przyjętej dla Subfunduszu metody absolutnej wartości zagrożonej, nie może przekraczać 20% Wartości Aktywów Netto Subfunduszu, przy założeniu okresu utrzymywania stałej wielkości i struktury aktywów Subfunduszu wynoszącego 20 Dni Roboczych.

Zakładany wskaźnik dźwigni finansowej, o którym mowa w §22 ust. 2 Rozporządzenia Ministra Finansów z dnia 30 kwietnia 2013 r. w sprawie sposobu, trybu oraz warunków prowadzenia działalności przez towarzystwa funduszy inwestycyjnych (Dz.U. poz. 538), obliczony jako suma wartości referencyjnych wykorzystywanych instrumentów pochodnych, wynosi 70%. Prawdopodobieństwo jego przekroczenia wynosi 30%. Wskazany poziom opiera się na analizie danych historycznych oraz antycypacji przyszłej strategii inwestycyjnej i nie ma charakteru wiążącego limitu inwestycyjnego. Zarządzający może stosować techniki inwestycyjne, które spowodują przekroczenie wskazanego poziomu dźwigni w wysokości znacząco przewyższającej w/w poziom.

### 4. Określenie profilu inwestora.

Subfundusz przeznaczony jest dla inwestorów, którzy akceptują podwyższony poziom ryzyka i dynamiczne zmiany WANJU i oczekują wyższego poziomu wzrostu wartości swojej inwestycji w dłuższym terminie. Rekomendowany okres inwestycji wynosi co najmniej 5 lat.

### 5. Opłaty i prowizje związane z uczestnictwem w Funduszu.

5.1. Rodzaje, maksymalną wysokość, sposób kalkulacji i naliczania kosztów obciążających Subfundusz, w tym w szczególności wynagrodzenie Towarzystwa oraz terminy, w których najwcześniej może nastąpić pokrycie poszczególnych rodzajów kosztów, określają art. 131 i 132 Statutu Funduszu.

### 5.2. Wartość Współczynnika Kosztów Całkowitych, zwanego dalej „wskaźnikiem WKC” oraz sposób jego obliczania.

Współczynnik Kosztów Całkowitych (wskaźnik WKC) za rok 2012 wynosi:

Dla Jednostek Uczestnictwa kategorii A, C – 4,98%

Na dzień 31.12.2012 r. Subfundusz nie wyemitował Jednostek Uczestnictwa kategorii A1, B, B1, C1, E oraz I.

Wskaźnik WKC oblicza się według następującego wzoru:

$$WKC = K_t / WAN_t \times 100\%$$

gdzie:

WAN - oznacza średnią Wartość Aktywów Netto Subfunduszu.

K - oznacza koszty Subfunduszu, o których mowa w przepisach o szczególnych zasadach rachunkowości funduszy inwestycyjnych, z wyłączeniem wymienionych poniżej:

1. kosztów transakcyjnych, w tym prowizji i opłat maklerskich, podatków związanych z nabyciem lub zbyciem składników portfela,
2. odsetek z tytułu zaciągniętych pożyczek lub kredytów,
3. świadczeń wynikających z realizacji umów, których przedmiotem są instrumenty pochodne,
4. opłat związanych z nabyciem lub odkupieniem Jednostek Uczestnictwa lub innych opłat ponoszonych bezpośrednio przez Uczestnika,
5. wartości usług dodatkowych.

t - oznacza okres, za który przedstawiane są dane.

Wskaźnik WKC odzwierciedla udział kosztów niezwiązanych bezpośrednio z działalnością inwestycyjną Subfunduszu w średniej Wartości Aktywów Netto Subfunduszu za dany rok. Do tego rodzaju kosztów zalicza się między innymi, o ile występują, ujemne saldo różnic kursowych powstałe w związku z wyceną środków pieniężnych, należności oraz zobowiązań w walutach obcych, a także inne koszty odsetkowe związane z wyceną lokat Subfunduszu.

### **5.3. Opłaty manipulacyjne z tytułu zbycia lub odkupienia Jednostki Uczestnictwa oraz inne opłaty uiszczane bezpośrednio przez Uczestnika.**

- 5.3.1. Uczestnik może być obciążony opłatami manipulacyjnymi za nabycie, Konwersję. Przeniesienie oraz odkupienie Jednostek Uczestnictwa.
- 5.3.2. Uczestnik:
  - 5.3.2.1. przy nabywaniu Jednostek Uczestnictwa kategorii A, A1 i E płaci opłatę manipulacyjną za nabycie maksymalnie do wysokości 4,5% wpłacanej kwoty,
  - 5.3.2.2. przy odkupieniu Jednostek Uczestnictwa kategorii B, B1 płaci opłatę manipulacyjną za odkupienie maksymalnie do wysokości 4,5% kwoty podlegającej odkupieniu,
  - 5.3.2.3. przy nabyciu Jednostek Uczestnictwa kategorii C, C1 płaci opłatę manipulacyjną za nabycie maksymalnie do wysokości 2,25% wpłacanej kwoty oraz przy odkupieniu opłatę za odkupienie maksymalnie do wysokości 2,25% kwoty podlegającej odkupieniu,
  - 5.3.2.4. Opłata manipulacyjna w odniesieniu do Jednostek Uczestnictwa kategorii F i I nie jest pobierana.
  - 5.3.2.5. w przypadku Przeniesienia lub Konwersji płaci opłatę manipulacyjną maksymalnie do wysokości 5,0% kwoty podlegającej Przeniesieniu lub Konwersji. Nabycie Jednostek Uczestnictwa w wyniku Przeniesienia lub Konwersji do Funduszu podlega opłacie (należnej Dystrybutorom lub Towarzystwu) w następujących wypadkach:
    - 5.3.2.5.1 jeżeli Opłata za Nabycie Jednostek Uczestnictwa danej kategorii jest wyższa niż Opłata za Nabycie jednostek uczestnictwa cechująca odpowiednią kategorię obowiązującą w Funduszu/Subfunduszu PKO, z którego pochodzą środki - w wysokości różnicy tych opłat,
    - 5.3.2.5.2 jeżeli Opłata za Odkupienie Jednostek Uczestnictwa cechująca daną kategorię jest niższa niż Opłata za Odkupienie cechująca jednostki uczestnictwa (odpowiedniej kategorii) Funduszu/Subfunduszu PKO, z którego pochodzą środki - w wysokości różnicy tych opłat,
    - 5.3.2.5.3 jeżeli do danego Zlecenia Przeniesienia lub Konwersji mają równocześnie zastosowanie przypadki 5.3.2.5.1 i 5.3.2.5.2 - w wysokości sumy opłat wymienionych w pkt. 5.3.2.5.1 i 5.3.2.5.2
- 5.3.3. W ramach Wyspecjalizowanych Programów Inwestycyjnych Uczestnik może być obciążony:
  - 5.3.3.1. Opłatą za Nabycie Jednostek Uczestnictwa maksymalnie do wysokości 10,0% kwoty wpłacanej na nabycie w odniesieniu do wszystkich kategorii Jednostek Uczestnictwa,
  - 5.3.3.2. Opłatą za Odkupienie Jednostek Uczestnictwa maksymalnie do wysokości 10,0% kwoty podlegającej odkupieniu w odniesieniu do wszystkich kategorii Jednostek Uczestnictwa.
  - 5.3.3.3. Wysokość Opłat za Nabycie i Opłat za Odkupienie pobieranych w związku z uczestnictwem w Wyspecjalizowanych Programach Inwestycyjnych określona jest dla poszczególnych programów.
- 5.3.4. Szczegółowe zasady pobierania opłat manipulacyjnych zawiera Tabela Opłat, która jest udostępniana na stronie [www.pkotfi.pl](http://www.pkotfi.pl) oraz u Dystrybutorów. Tabela opłat obowiązuje wszystkich Uczestników.
- 5.3.5. Fundusz zastrzega sobie prawo uzgadniania z poszczególnymi Dystrybutorami niższych stawek opłaty manipulacyjnej niż określone w pkt 5.3.2., oraz wprowadzania dodatkowych opłat manipulacyjnych dla Uczestników planów systematycznego oszczędzania. Maksymalna wysokość opłat manipulacyjnych związanych z uczestnictwem w Planie Systematycznego Oszczędzania wraz z opłatami, o których mowa w pkt 5.3.2., nie może przekraczać 10% wpłacanej kwoty lub 10% kwoty podlegającej odkupieniu.
- 5.3.6. Zwolnienia z opłat manipulacyjnych można uzyskać na zasadach opisanych w art. 34 Statutu.

### **5.4. Opłata zmienna, będąca częścią wynagrodzenia za zarządzanie, której wysokość jest uzależniona od wyników Subfunduszu, prezentowana w ujęciu procentowym w stosunku do średniej wartości aktywów netto Subfunduszu.**

Statut Funduszu nie przewiduje pobierania od aktywów Subfunduszu opłaty zmiennej uzależnionej od wyników Subfunduszu.

### **5.5. Maksymalna wysokość wynagrodzenia za zarządzanie Funduszem.**

Maksymalna wysokość wynagrodzenia pobierana z aktywów Subfunduszu w skali roku za zarządzanie Funduszem wynosi dla Jednostek Uczestnictwa kategorii A, B i C - 4%, dla Jednostek Uczestnictwa kategorii A1, B1, C1 - 3%, dla Jednostek Uczestnictwa kategorii E i F - 1,4%, dla Jednostek Uczestnictwa kategorii I - 0,0% (zgodnie z art. 131 ust. 2 Statutu).

### **5.6. Istniejące umowy lub porozumienia, na których podstawie koszty działalności Funduszu bezpośrednio lub pośrednio są rozdzielane między Fundusz a Towarzystwo, a także usługi dodatkowe oraz wpływ tych usług na wysokość prowizji pobieranych przez podmiot prowadzący działalność maklerską oraz na wysokość wynagrodzenia Towarzystwa za zarządzanie Funduszem.**

- 5.6.1. Umowa o prowadzenie rejestru Aktywów Funduszu zawarta z Depozytariuszem przewiduje, że koszty wynagrodzenia Depozytariusza ponosi Towarzystwo zaś koszty dotyczące Krajowego Depozytu Papierów Wartościowych, zagranicznych izb rozrachunkowych, subdepozytariuszy oraz opłaty i prowizje bankowe obciążają Subfundusz lub Towarzystwo na zasadach określonych w Statucie Funduszu.
- 5.6.2. Umowy zawarte z podmiotami prowadzącymi działalność maklerską zobowiązują te podmioty do dostarczania informacji na temat wybranych rynków lub cen i innych danych, dotyczących wybranych papierów wartościowych. Usługi te świadczone są w ramach wynagrodzenia za usługę główną i nie mają wpływu na wysokość wynagrodzenia Towarzystwa za zarządzanie Funduszem.

### **6. Podstawowe dane finansowe Subfunduszu w ujęciu historycznym.**

- 6.1. Wartość Aktywów Netto Subfunduszu na koniec ostatniego roku obrotowego (31 grudnia 2012 r.), zgodnie z zgodnym ze sprawozdaniem finansowym Subfunduszu zbadanym przez biegłego rewidenta.

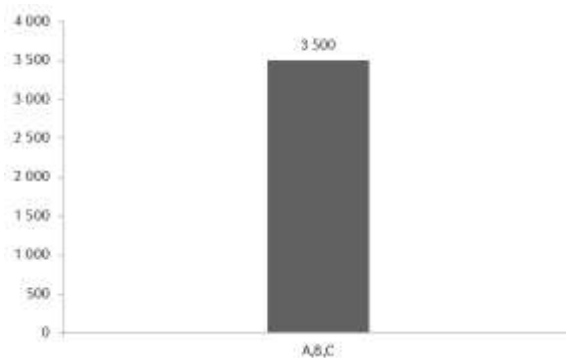

6.2. Wartość średniej stopy zwrotu z inwestycji w Jednostki Uczestnictwa związane z Subfunduszem.

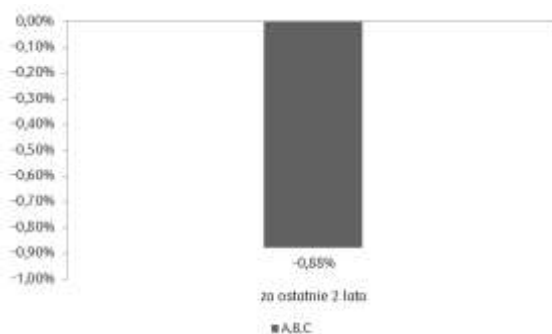

6.3. Wzorzec służący do oceny efektywności inwestycji w Jednostki Uczestnictwa związane z Subfunduszem, odzwierciedlający zachowanie się zmiennych rynkowych najlepiej oddających cel i politykę inwestycyjną Funduszu (benchmark):

Do oceny efektywności inwestycji w Jednostki Uczestnictwa związane z Subfunduszem nie jest stosowany wzorzec (benchmark).

6.4. Średnia stopa zwrotu z benchmarku odpowiednio dla okresów, o których mowa w pkt 6.2.

Nie dotyczy.

6.5. Indywidualna stopa zwrotu z inwestycji jest uzależniona od wartości Jednostki Uczestnictwa w momencie jej zbycia i odkupienia przez Fundusz oraz od wysokości pobranych przez Fundusz opłat manipulacyjnych dotyczących Subfunduszu. Wyniki historyczne Subfunduszu nie gwarantują uzyskania podobnych wyników w przyszłości.

6.6. Źródłem danych przedstawionych w pkt. 6.1. jest sprawozdanie finansowe Subfunduszu, a źródłem danych przedstawionych w pkt. 6.2. są dane własne PKO Towarzystwo Funduszy Inwestycyjnych S.A.

6.7. Przy ustalaniu stopy zwrotu nie uwzględnia się podatków i opłat publicznoprawnych, a także opłat związanych ze zbywaniem i odkupywaniem Jednostek Uczestnictwa.

### Podrozdział IIIh

#### Subfundusz PKO Infrastruktury i Budownictwa Globalny

#### 1. Zasady polityki inwestycyjnej Subfunduszu.

##### 1.1. Główne kategorie lokat Subfunduszu.

- 1.1.1. Przy uwzględnieniu zasad dywersyfikacji lokat oraz innych ograniczeń inwestycyjnych określonych w Ustawie, a także kryteriów doboru i zasad dywersyfikacji lokat Subfunduszu określonych poniżej, podstawowymi rodzajami lokat Subfunduszu są:
  - 1.1.1.1. Instrumenty Udziałowe dopuszczone do obrotu na rynku regulowanym na terytorium Rzeczypospolitej Polskiej lub państw należących do Unii Europejskiej, oraz na rynku zorganizowanym niebędącym rynkiem regulowanym w Rzeczypospolitej Polskiej lub innym państwie członkowskim lub na Innych Rynkach Zorganizowanych;
  - 1.1.1.2. Instrumenty Udziałowe będące przedmiotem oferty publicznej, jeżeli warunki emisji lub pierwszej oferty publicznej zakładają złożenie wniosku o dopuszczenie do obrotu, o którym mowa w pkt 1.1.1.1., oraz gdy dopuszczenie do tego obrotu jest zapewnione w okresie nie dłuższym niż rok od dnia, w którym po raz pierwszy nastąpi zaofferowanie tych papierów lub instrumentów,
  - 1.1.1.3. Instrumenty Udziałowe będące przedmiotem obrotu na rynku zorganizowanym oraz Instrumenty Udziałowe, których dopuszczenie do takiego obrotu jest zapewnione, w państwie innym niż Rzeczpospolita Polska, państwo należące do Unii Europejskiej lub państwo należące do OECD - po uzyskaniu zgody KNF na dokonywanie lokat na określonej giełdzie lub rynku,
  - 1.1.1.4. certyfikaty inwestycyjne emitowane przez fundusze inwestycyjne zamknięte mające siedzibę na terytorium Rzeczypospolitej Polskiej oraz papiery wartościowe emitowane przez instytucje wspólnego inwestowania typu zamkniętego mające siedzibę za granicą dopuszczone do obrotu, o którym mowa w pkt 1.1.1.1., jeżeli, zgodnie ze statutem danego funduszu lub w przypadku wspomnianej instytucji statutem lub innym właściwym dokumentem, podstawową kategorią lokat tego funduszu lub tej instytucji są Instrumenty Udziałowe wyemitowane przez spółki, o których mowa w pkt 1.1.2.1. lub gdy polityka inwestycyjna tego funduszu lub tej instytucji zakłada, że fundusz lub instytucja będą odzwierciedlać skład indeksu akcji spółek, o których mowa w pkt 1.1.2.1.,

- 1.1.1.5. certyfikaty inwestycyjne emitowane przez fundusze inwestycyjne zamknięte mające siedzibę na terytorium Rzeczypospolitej Polskiej oraz papiery wartościowe emitowane przez instytucje wspólnego inwestowania typu zamkniętego mające siedzibę za granicą, inne niż określone w pkt 1.1.1.4., jeżeli, zgodnie ze statutem danego funduszu lub w przypadku wspomnianej instytucji statutem lub innym właściwym dokumentem, podstawową kategorią lokat tego funduszu lub tej instytucji są Instrumenty Udziałowe wyemitowane przez spółki, o których mowa w pkt 1.1.2.1. lub gdy polityka inwestycyjna tego funduszu lub tej instytucji zakłada, że fundusz lub instytucja będą odzwierciedlać skład indeksu akcji spółek, o których mowa w pkt 1.1.2.1.,
- 1.1.1.6. jednostki uczestnictwa innych funduszy inwestycyjnych otwartych mających siedzibę na terytorium Rzeczypospolitej Polskiej, jeżeli, zgodnie ze statutem danego funduszu, podstawową kategorią lokat tego funduszu są Instrumenty Udziałowe wyemitowane przez spółki, o których mowa w pkt 1.1.2.1. lub gdy polityka inwestycyjna tego funduszu zakłada, że fundusz będzie odzwierciedlał skład indeksu akcji spółek, o których mowa w pkt 1.1.2.1.,
- 1.1.1.7. tytuły uczestnictwa emitowane przez fundusze zagraniczne w rozumieniu Ustawy, jeżeli, zgodnie z regulaminem, dokumentami założycielskimi lub prospektem danego funduszu zagranicznego, podstawową kategorią lokat tego funduszu są Instrumenty Udziałowe wyemitowane przez spółki, o których mowa w pkt 1.1.2.1. lub gdy polityka inwestycyjna tego funduszu zakłada, że fundusz będzie odzwierciedlał skład indeksu akcji spółek, o których mowa w art. 116 pkt 1 lit. a pkt 1.1.2.1.,
- 1.1.1.8. tytuły uczestnictwa emitowane przez instytucje wspólnego inwestowania mające siedzibę za granicą inne niż wskazane w pkt 1.1.1.4., 1.1.1.5. i 1.1.1.7., jeżeli instytucje te spełniają warunki określone w Ustawie oraz, zgodnie ze statutem lub innym właściwym dokumentem dotyczącym danej instytucji, podstawową kategorią lokat tej instytucji są Instrumenty Udziałowe wyemitowane przez spółki, o których mowa w pkt 1.1.2.1. lub gdy polityka inwestycyjna tej instytucji zakłada, że instytucja będzie odzwierciedlać skład indeksu akcji spółek, o których mowa w pkt 1.1.2.1.
- 1.1.2. Przy uwzględnieniu zasad dywersyfikacji lokat oraz innych ograniczeń inwestycyjnych określonych w Ustawie, proporcja pomiędzy poszczególnymi rodzajami lokat Subfunduszu będzie uzależniona od decyzji podmiotu zarządzającego portfelem inwestycyjnym Subfunduszu popartych analizami oraz danymi otrzymanymi ze źródeł zewnętrznych, z uwzględnieniem przewidywanych stóp zwrotu z inwestycji w daną kategorię lokat Subfunduszu, poziomu całkowitego ryzyka inwestycyjnego lokat Subfunduszu i przewidywanego kształtowania się kursów walut, przy czym nie mniej niż 30% Wartości Aktywów Netto Subfunduszu będą stanowić łącznie:
  - 1.1.2.1. Instrumenty Udziałowe wyemitowane na podstawie właściwych przepisów prawa polskiego lub obcego przez spółki działające w sektorze nieruchomości, budownictwa i logistyki, w tym zwłaszcza w zakresie inwestycji w infrastrukturę, a także w innych powiązanych sektorach gospodarki.
  - 1.1.2.2. instrumenty finansowe zbywane / emitowane przez podmioty wskazane w pkt 1.1.1.4. do 1.1.1.8.
- 1.1.3. Nie mniej niż 60% Wartości Aktywów Netto Subfunduszu będą stanowić łącznie Instrumenty Udziałowe oraz kontrakty terminowe na akcje lub indeksy giełdowe akcji (wartość kontraktu liczona jest jako iloczyn kursu kontraktu terminowego i mnożnika).
- 1.1.4. Do 10% wartości Aktywów Subfunduszu może być lokowane w papiery wartościowe i instrumenty rynku pieniężnego wyemitowane przez jeden podmiot, pod warunkiem, że łączna wartość tego rodzaju lokat, w których ulokowane jest ponad 5% wartości Aktywów Subfunduszu, nie przekroczy 40% wartości Aktywów Subfunduszu. Ograniczenia tego nie stosuje się do depozytów i transakcji, których przedmiotem są niewystandaryzowane instrumenty pochodne, zawieranych z podmiotami podlegającymi nadzorowi właściwego organu nadzoru nad rynkiem finansowym.
- 1.1.5. Do 20% wartości Aktywów Subfunduszu może być lokowane łącznie w papiery wartościowe lub instrumenty rynku pieniężnego wyemitowane przez podmioty należące do grupy kapitałowej w rozumieniu ustawy z dnia 29 września 1994 r. o rachunkowości, dla której jest sporządzane skonsolidowane sprawozdanie finansowe. Do 10% wartości Aktywów Subfunduszu może być lokowane w papiery wartościowe lub w instrumenty rynku pieniężnego wyemitowane przez jeden podmiot należący do takiej grupy kapitałowej. Łączna wartość lokat Subfunduszu w papiery wartościowe i instrumenty rynku pieniężnego, w których ulokowane jest ponad 5% wartości Aktywów Subfunduszu, nie więcej jednak niż 10%, wyemitowane przez podmioty należące do grupy kapitałowej oraz inne podmioty, nie może przekroczyć 40% wartości Aktywów Subfunduszu.

## 1.2. Podstawowe kryteria doboru lokat do portfela inwestycyjnego Subfunduszu.

Przy uwzględnieniu zasad dywersyfikacji lokat oraz innych ograniczeń inwestycyjnych określonych w Ustawie, podstawowymi kryteriami doboru lokat Subfunduszu są analiza fundamentalna i portfelowa. Ponadto, przy dokonywaniu inwestycji w poszczególne rodzaje lokat, brane są pod uwagę następujące kryteria:

- 1.2.1. w odniesieniu do lokat w Instrumenty Udziałowe:
  - 1.2.1.1. ocena perspektyw rozwoju emitenta,
  - 1.2.1.2. trendy na rynkach zorganizowanych, o których mowa w pkt 1.1.1.1. i 1.1.1.3.,
  - 1.2.1.3. przewidywana stopa zwrotu z inwestycji,
  - 1.2.1.4. poziom ryzyka inwestycyjnego,
  - 1.2.1.5. poziom ryzyka walutowego, w przypadku lokat na rynkach zagranicznych,
  - 1.2.1.6. poziom ryzyka płynności inwestycji,
- 1.2.2. w odniesieniu do lokat w Instrumenty Dłużne:
  - 1.2.2.1. ocena perspektyw rozwoju emitenta,
  - 1.2.2.2. przewidywana stopa zwrotu z inwestycji,
  - 1.2.2.3. poziom ryzyka inwestycyjnego,
  - 1.2.2.4. poziom ryzyka walutowego, w przypadku lokat na rynkach zagranicznych,
  - 1.2.2.5. płynność Aktywów Subfunduszu,
  - 1.2.2.6. poziom ryzyka niewypłacalności emitenta,
  - 1.2.2.7. poziom ryzyka spadku wartości lokaty w szczególności w efekcie oceny bieżącego i prognozowanego poziomu stóp procentowych i inflacji;

- 1.2.3. w odniesieniu do lokat w jednostki uczestnictwa i certyfikaty inwestycyjne funduszy inwestycyjnych mających siedzibę na terytorium Rzeczypospolitej Polskiej, a także w tytuły uczestnictwa emitowane przez fundusze zagraniczne oraz instytucje wspólnego inwestowania mające siedzibę za granicą:
- 1.2.3.1. zbieżność prowadzonej przez dany podmiot polityki inwestycyjnej ze strategią inwestycyjną Subfunduszu,
- 1.2.3.2. przewidywana stopa zwrotu z inwestycji,
- 1.2.3.3. poziom ryzyka inwestycyjnego,
- 1.2.3.4. poziom ryzyka walutowego, w przypadku lokat na rynkach zagranicznych,
- 1.2.3.5. płynność Aktywów Subfunduszu,
- 1.2.3.6. poziom kosztów obciążających uczestników danego podmiotu.

### 1.3. Informacja o odzwierciedlaniu składu uznanego indeksu akcji lub dłużnych papierów wartościowych.

Nie dotyczy.

### 1.4. Ze względu na skład portfela oraz przyjętą technikę zarządzania portfelem, wartość aktywów netto portfela inwestycyjnego Subfunduszu może charakteryzować się dużą zmiennością.

### 1.5. Zawieranie umów, których przedmiotem są instrumenty pochodne.

- 1.5.1. Przy uwzględnieniu zasad dywersyfikacji lokat oraz innych ograniczeń inwestycyjnych określonych w Ustawie, w celu ograniczenia ryzyka inwestycyjnego lub zapewnienia sprawnego zarządzania portfelem Subfunduszu mogą być zawierane na rzecz Subfunduszu umowy mające za przedmiot instrumenty pochodne.
- 1.5.2. Zawarcie umowy mającej za przedmiot niewystandaryzowane instrumenty pochodne może powodować ryzyko kontrahenta, polegające na tym, że w przypadku, gdy wartość transakcji na danym instrumencie jest pozytywna dla Subfunduszu, istnieje prawdopodobieństwo niewywiązania się przez kontrahenta z tej transakcji.

### 1.6. Wskazanie gwaranta oraz warunków gwarancji wypłaty określonej kwoty z tytułu odkupienia Jednostek Uczestnictwa.

Nie dotyczy.

## 2. Opis ryzyka inwestycyjnego związanego z przyjętą polityką inwestycyjną Funduszu, z uwzględnieniem opisu ryzyka związanego z inwestowaniem przez Fundusz w poszczególne instrumenty finansowe oraz ryzyka związanego z inwestowaniem w Jednostki Uczestnictwa Funduszu.

### 2.1. Opis ryzyka inwestycyjnego związanego z polityką inwestycyjną Funduszu z uwzględnieniem strategii zarządzania.

Do najważniejszych ryzyk, które powinni uwzględniać Uczestnicy Funduszu należą:

- 2.1.1. ryzyko rynkowe – wynikające z faktu, że ceny instrumentów finansowych podlegają wahanom pod wpływem ogólnych tendencji rynkowych. Ceny papierów wartościowych podlegają tendencjom rynkowym w kraju i na świecie w zależności od oceny perspektyw rozwoju sytuacji przez inwestorów, co może skutkować silnymi spadkami lub długoterminowymi trendami spadkowymi, w szczególności cen akcji,
- 2.1.2. ryzyko stóp procentowych – zmiana rynkowych stóp procentowych wpływa bezpośrednio na wartość dłużnych papierów wartościowych. W przypadku wzrostu stóp procentowych cena papierów dłużnych o stałym oprocentowaniu ulega obniżeniu, a gdy stopy procentowe spadają, ceny stałokuponowych instrumentów dłużnych rosną. Ryzyko stóp procentowych w największym stopniu wpływa na wartość oraz zmienność wartości portfela stałokuponowych instrumentów dłużnych. Zmiany stóp procentowych determinują także stopy zwrotu osiągnięte przez Fundusz w następnych okresach, ponieważ określają rentowności instrumentów dłużnych, przy których będą reinwestowane środki pieniężne,
- 2.1.3. ryzyko kredytowe – związane z możliwością niewywiązania się ze swoich zobowiązań przez kontrahenta, z którym Fundusz zawarł umowy lub transakcje na instrumentach finansowych będących przedmiotem lokat Funduszu. W związku z zakładanym udziałem instrumentów finansowych o charakterze dłużnym istnieje ryzyko, że niewypłacalność któregośkolwiek z emitentów może negatywnie wpłynąć na Wartość Aktywów Netto Funduszu i Wartość Aktywów Netto na Jednostkę Uczestnictwa. Może zaistnieć sytuacja utraty wypłacalności emitenta skutkująca utratą części aktywów Funduszu,
- 2.1.4. ryzyko rozliczenia – związane z możliwością nieterminowego rozliczenia transakcji zawartych przez Fundusz, co może skutkować poniesieniem przez Fundusz dodatkowych kosztów,
- 2.1.5. ryzyko płynności – wynikające z możliwości wystąpienia sytuacji, w której nie jest możliwe dokonanie transakcji papierami wartościowymi bez znaczącego wpływu na ich cenę,
- 2.1.6. ryzyko walutowe – zmienność kursów walut jest nierozłącznym elementem związanym z inwestowaniem środków pieniężnych, co przekłada się na zmienność wartości Jednostki Uczestnictwa Funduszu,
- 2.1.7. ryzyko związane z przechowywaniem aktywów – w przypadku zaprzestania działalności przez Depozytariusza lub subdepozytariusza lub ograniczenia takiej działalności istnieje przejściowe ryzyko ograniczenia dysponowania przez Fundusz przechowywanymi papierami wartościowymi,
- 2.1.8. ryzyko związane z koncentracją aktywów lub rynków – wynikające z możliwości lokowania aktywów Funduszu, w granicach określonych przez obowiązujące przepisy prawa, w papiery wartościowe lub inne instrumenty finansowe emitowane przez niewielką liczbę emitentów lub emitentów działających na jednym rynku,
- 2.1.9. ryzyko makroekonomiczne – wynikające z potencjalnego wpływu koniunktury gospodarczej w kraju oraz na świecie na ceny rynkowe instrumentów finansowych znajdujących się wśród aktywów Funduszu. Do najważniejszych wskaźników makroekonomicznych mogących wpływać na wartość składników aktywów Funduszu należą m.in.: tempo wzrostu gospodarczego, poziom inflacji, poziom bilansu budżetu oraz bilansu na rachunku obrotów bieżących,
- 2.1.10. ryzyko sytuacji politycznej – związane z możliwością destabilizacji sytuacji politycznej, co może wpływać pośrednio lub bezpośrednio na działalność emitenta oraz na podejmowane przez inwestorów decyzje inwestycyjne,
- 2.1.11. ryzyko nieuzyskania statusu spółki publicznej lub niedopuszczenia do obrotu na rynku regulowanym – może mieć niekorzystny wpływ na wartość papieru wartościowego i/lub ograniczyć jego zbywalność,



- 2.1.12. ryzyko specyficzne dla emitenta:
- 2.1.12.1. ryzyko działalności emitenta - związane z działalnością operacyjną emitenta. W przypadku, gdy podejmowane decyzje nie są trafne, istnieje możliwość pogorszenia się sytuacji ekonomicznej emitenta, utraty pozycji rynkowej itp.,
- 2.1.12.2. ryzyko utraty płynności i/lub wypłacalności emitenta (ryzyko kredytowe) - związane jest z sytuacją finansową emitenta. W przypadku jej pogorszenia zachodzi możliwość nieterminowej spłaty zobowiązań odsetkowych bądź nawet ich zaniechania. Zmiana wielkości ryzyka kredytowego emitenta wpływa bezpośrednio na cenę rynkową papierów wartościowych,
- 2.1.12.3. ryzyko zdarzeń losowych lub świadomego działania na niekorzyść emitenta - w wyniku zdarzeń losowych lub świadomego działania ludzi warunki ekonomiczne i perspektywę rozwoju emitenta mogą ulec pogorszeniu.
- 2.1.13. ryzyko inwestycji w instrumenty pochodne, w tym niewystandaryzowane instrumenty pochodne:
- 2.1.13.1. ryzyko związane z możliwością poniesienia strat w wyniku niekorzystnych zmian parametrów rynkowych, takich jak ceny papierów wartościowych, stopy procentowe, kursy walut i indeksy giełdowe. Ze względu na efekt dźwigni finansowej, możliwość zajmowania krótkiej pozycji oraz stopnia skomplikowania wyceny takiego instrumentu, ryzyko to jest wyższe niż w przypadku instrumentów stanowiących bazę tych instrumentów.
- 2.1.13.2. Ryzyko bazowe - związane z możliwością zaistnienia rozbieżności zmian cen aktywów bazowych i cen instrumentu pochodnego.
- 2.1.13.3. Ryzyko niewypłacalności izby rozliczeniowej.
- 2.1.13.4. Ryzyko modelu wyceny - związane z możliwością zaistnienia rozbieżności w wycenie instrumentu pochodnego według przyjętego modelu i jego rzeczywistą wartością rynkową.

## 2.2. Opis ryzyka związanego z uczestnictwem w Funduszu.

Inwestorzy i Uczestnicy Funduszu powinni akceptować w szczególności następujące ryzyka:

- 2.2.1. ryzyko nieosiągnięcia oczekiwanego zwrotu z inwestycji, wynikające z przyjętej strategii inwestycyjnej, spadku cen papierów wartościowych i instrumentów finansowych. Ryzyko to obejmuje w szczególności:
  - 2.2.1.1. ryzyko związane z zawarciem określonych umów - podmioty, z którymi zawarto umowę o prowadzeniu Rejestru Uczestników Funduszu, jak również podmioty pośredniczące w zbywaniu i odkupywaniu Jednostek Uczestnictwa Funduszu, mogą nie wywiązać się w sposób prawidłowy z zawartych umów, co może skutkować nieprawidłową lub opóźnioną realizacją dyspozycji Uczestników,
  - 2.2.1.2. ryzyko związane ze szczególnymi warunkami zawartych przez Fundusz transakcji - niestandardowe umowy i transakcje, w szczególności w zakresie instrumentów pochodnych, mogą powodować dodatkowe ryzyka i koszty z nimi związane,
  - 2.2.1.3. ryzyko związane z udzielonymi gwarancjami - podmioty, które gwarantują spełnienie określonych zobowiązań innych podmiotów, mogą nie wywiązać się z zawartych umów gwarancji, w szczególności gwarancji wykupu papierów dłużnych emitowanych przez przedsiębiorstwa oraz zapłaty kwot umówionych odsetek,
- 2.2.2. ryzyko wystąpienia szczególnych okoliczności, na wystąpienie których Uczestnik Funduszu nie ma wpływu lub ma ograniczony wpływ, a w szczególności:
  - 2.2.2.1. możliwość otwarcia likwidacji Funduszu - związane z możliwością likwidacji Funduszu w przypadkach i na zasadach określonych Statutem, Ustawą oraz przepisami Rozporządzenia Rady Ministrów w sprawie trybu likwidacji funduszy inwestycyjnych z dnia 21 czerwca 2005 (Dz.U. Nr 114, poz. 963);
  - 2.2.2.2. przejęcie zarządzania Funduszem przez inne towarzystwo - związane z możliwością przejęcia zarządzania Funduszem przez inne towarzystwo na podstawie umowy zawartej z Towarzystwem; Przejęcie zarządzania Funduszem wymaga zmiany Statutu. Towarzystwo przejmujące zarządzanie Funduszem wstępuje w prawa i obowiązki Towarzystwa z chwilą wejścia w życie zmian Statutu;
  - 2.2.2.3. przejęcie zarządzania Funduszem i prowadzenia jego spraw przez Spółkę zarządzającą - związane z możliwością przekazania przez Towarzystwo zarządzania Funduszem i prowadzenia jego spraw Spółce zarządzającej prowadzącej działalność na terytorium Rzeczypospolitej Polskiej; Przekazanie zarządzania i prowadzenia spraw Funduszu Spółce zarządzającej wymaga zawarcia umowy ze Spółką zarządzającą oraz wyrażenia zgody przez Zgromadzenie Uczestników;
  - 2.2.2.4. zmiana Depozytariusza lub podmiotu obsługującego Fundusz - związane z możliwością zmiany Depozytariusza na podstawie decyzji Towarzystwa lub w przypadkach określonych Ustawą;
  - 2.2.2.5. ryzyko niewypłacalności izby rozliczeniowej - ryzyko to dotyczy możliwości poniesienia strat w wyniku niewypełnienia swoich zobowiązań przez izbę rozliczeniową, w przypadku gdy dany instrument pochodny jest rozliczany przez izbę rozliczeniową;
  - 2.2.2.6. zmiana podmiotu zarządzającego portfelem inwestycyjnym Funduszu - związane z możliwością zlecenia przez Towarzystwo na podstawie umowy zarządzania portfelem inwestycyjnym funduszu lub jego częścią podmiotom, o którym mowa w art. 46 ust. 1 Ustawy;
  - 2.2.2.7. połączenie Funduszu z innym funduszem - związane z możliwością połączenia Funduszu z innym funduszem inwestycyjnym otwartym na zasadach określonych w Ustawie;
  - 2.2.2.8. zmiana polityki inwestycyjnej Subfunduszy - związane z możliwością zmiany polityk inwestycyjnych Subfunduszy w drodze zmiany Statutu, zgodnie z art. 24 Ustawy.
- 2.2.3. ryzyko niewypłacalności gwaranta - Fundusz nie gwarantuje osiągnięcia celu inwestycyjnego i nie są zawarte żadne umowy o gwarancję osiągnięcia celu inwestycyjnego,
- 2.2.4. ryzyko inflacji - ryzyko wzrostu poziomu cen oraz stóp procentowych,
- 2.2.5. ryzyko związane z regulacjami prawnymi dotyczącymi Funduszu, a w szczególności w zakresie prawa podatkowego - ryzyko zmiany regulacji prawnych dotyczące emitentów, inwestorów lub innych uczestników rynku, oraz ryzyko zmiany przepisów prawa podatkowego polegające na zmianie stawek podatkowych, metody opodatkowania dochodu z tytułu udziału w Funduszu, zmianie umów międzynarodowych w sprawie unikania podwójnego opodatkowania - zmiany tego rodzaju skutkować mogą wyższymi obciążeniami podatkowymi Uczestników,
- 2.2.6. ryzyko płynności - istnieje ryzyko, że w przypadku otrzymania przez Fundusz żądań odkupienia Jednostek Uczestnictwa, które w danym okresie stanowią znaczący udział w łącznej liczbie wyemitowanych przez Fundusz Jednostek Uczestnictwa, spełnienie świadczeń należnych z tytułu

odkupienia Jednostek Uczestnictwa nastąpi dopiero po dokonaniu zbycia przez Fundusz części aktywów i rozliczeniu transakcji. W szczególności sytuacja taka może wystąpić w przypadku opisanym w Rozdziale III pkt 7.2 (Zawieszenie odkupywania Jednostek Uczestnictwa),

- 2.2.7. ryzyko operacyjne – ryzyko związane z możliwością poniesienia strat w wyniku nieadekwatnych lub zawodnych procesów wewnętrznych, ludzkich błędów lub błędów systemów komputerowych, a także w wyniku zdarzeń zewnętrznych. Może mieć miejsce błędne lub opóźnione rozliczenie transakcji, jak również mogą zostać przeprowadzone transakcje nieautoryzowane. W wyniku błędów ludzkich lub błędów systemów, jak również w wyniku zdarzeń zewnętrznych, istnieje ryzyko dokonania błędnej wyceny WANJU lub dokonania takiej wyceny z opóźnieniem.

### 3. Wskazanie metody pomiaru całkowitej ekspozycji Subfunduszu.

Fundusz oblicza całkowitą ekspozycję Subfunduszu zgodnie z Rozporządzeniem Ministra Finansów z dnia 30 kwietnia 2013 r. w sprawie sposobu, trybu oraz warunków prowadzenia działalności przez towarzystwa funduszy inwestycyjnych (Dz.U. poz. 538).

Całkowita ekspozycja Subfunduszu, wyliczona przy zastosowaniu przyjętej dla Subfunduszu metody absolutnej wartości zagrożonej, nie może przekraczać 20% Wartości Aktywów Netto Subfunduszu, przy założeniu okresu utrzymywania stałej wielkości i struktury aktywów Subfunduszu wynoszącego 20 Dni Roboczych.

Zakładany wskaźnik dźwigni finansowej, o którym mowa w §22 ust. 2 Rozporządzenia Ministra Finansów z dnia 30 kwietnia 2013 r. w sprawie sposobu, trybu oraz warunków prowadzenia działalności przez towarzystwa funduszy inwestycyjnych (Dz.U. poz. 538), obliczony jako suma wartości referencyjnych wykorzystywanych instrumentów pochodnych, wynosi 30%. Prawdopodobieństwo jego przekroczenia wynosi 20%. Wskazany poziom opiera się na analizie danych historycznych oraz antycypacji przyszłej strategii inwestycyjnej i nie ma charakteru wiążącego limitu inwestycyjnego. Zarządzający może stosować techniki inwestycyjne, które spowodują przekroczenie wskazanego poziomu dźwigni w wysokości znacząco przewyższającej w/w poziom.

### 4. Określenie profilu inwestora.

Subfundusz przeznaczony jest dla inwestorów, którzy akceptują podwyższony poziom ryzyka i dynamiczne zmiany WANJU i oczekują wyższego poziomu wzrostu wartości swojej inwestycji w dłuższym terminie. Rekomendowany okres inwestycji wynosi co najmniej 5 lat.

### 5. Opłaty i prowizje związane z uczestnictwem w Funduszu.

- 5.1. Rodzaje, maksymalną wysokość, sposób kalkulacji i naliczania kosztów obciążających Subfundusz, w tym w szczególności wynagrodzenie Towarzystwa oraz terminy, w których najwcześniej może nastąpić pokrycie poszczególnych rodzajów kosztów, określają art. 143 i 144 Statutu Funduszu.

### 5.2. Wartość Współczynnika Kosztów Całkowitych, zwanego dalej „wskaźnikiem WKC” oraz sposób jego obliczania.

Współczynnik Kosztów Całkowitych (wskaźnik WKC) za rok 2012 wynosi:

Dla Jednostek Uczestnictwa kategorii A, C – 4,79%

Dla Jednostek Uczestnictwa kategorii E – 2,41%

Na dzień 31.12.2012 Subfundusz nie wyemitował Jednostek Uczestnictwa kategorii A1, B, B1, C1 oraz I.

Wskaźnik WKC oblicza się według następującego wzoru:

$$WKC = K_t / WAN_t \times 100\%$$

gdzie:

WAN - oznacza średnią Wartość Aktywów Netto Subfunduszu.

K - oznacza koszty Subfunduszu, o których mowa w przepisach o szczególnych zasadach rachunkowości funduszy inwestycyjnych, z wyłączeniem wymienionych poniżej:

1. kosztów transakcyjnych, w tym prowizji i opłat maklerskich, podatków związanych z nabyciem lub zbyciem składników portfela,
2. odsetek z tytułu zaciągniętych pożyczek lub kredytów,
3. świadczeń wynikających z realizacji umów, których przedmiotem są instrumenty pochodne,
4. opłat związanych z nabyciem lub odkupieniem Jednostek Uczestnictwa lub innych opłat ponoszonych bezpośrednio przez Uczestnika,
5. wartości usług dodatkowych.

t - oznacza okres, za który przedstawiane są dane.

Wskaźnik WKC odzwierciedla udział kosztów niezwiązanych bezpośrednio z działalnością inwestycyjną Subfunduszu w średniej Wartości Aktywów Netto Subfunduszu za dany rok. Do tego rodzaju kosztów zalicza się między innymi, o ile występują, ujemne saldo różnic kursowych powstałe w związku z wyceną środków pieniężnych, należności oraz zobowiązań w walutach obcych, a także inne koszty odsetkowe związane z wyceną lokat Subfunduszu.

### 5.3. Opłaty manipulacyjne z tytułu zbycia lub odkupienia Jednostki Uczestnictwa oraz inne opłaty uiszczane bezpośrednio przez Uczestnika.

5.3.1. Uczestnik może być obciążony opłatami manipulacyjnymi za nabycie, Konwersję. Przeniesienie oraz odkupienie Jednostek Uczestnictwa.

5.3.2. Z zastrzeżeniem wyjątków przewidzianych w pkt 4.3. poniżej, Uczestnik:

5.3.2.1. przy nabywaniu Jednostek Uczestnictwa kategorii A, A1 i E płaci opłatę manipulacyjną za nabycie maksymalnie do wysokości 4,5% wpłacanej kwoty,

5.3.2.2. przy odkupieniu Jednostek Uczestnictwa kategorii B, B1 płaci opłatę manipulacyjną za odkupienie maksymalnie do wysokości 4,5% kwoty podlegającej odkupieniu,

5.3.2.3. przy nabyciu Jednostek Uczestnictwa kategorii C, C1 płaci opłatę manipulacyjną za nabycie maksymalnie do wysokości 2,25% wpłacanej kwoty oraz przy odkupieniu opłatę za odkupienie maksymalnie do wysokości 2,25% kwoty podlegającej odkupieniu,

5.3.2.4. Opłata manipulacyjna w odniesieniu do Jednostek Uczestnictwa kategorii F i I nie jest pobierana.

- 5.3.2.5. w przypadku Przeniesienia lub Konwersji płaci opłatę manipulacyjną maksymalnie do wysokości 5,0% kwoty podlegającej Przeniesieniu lub Konwersji. Nabycie Jednostek Uczestnictwa w wyniku Przeniesienia lub Konwersji do Funduszu podlega opłacie (należnej Dystrybutorom lub Towarzystwu) w następujących wypadkach:
- 5.3.2.5.1 jeżeli Opłata za Nabycie Jednostek Uczestnictwa danej kategorii jest wyższa niż Opłata za Nabycie jednostek uczestnictwa cechująca odpowiednią kategorię obowiązującą w Funduszu/Subfunduszu PKO, z którego pochodzą środki - w wysokości różnicy tych opłat,
- 5.3.2.5.2 jeżeli Opłata za Odkupienie Jednostek Uczestnictwa cechująca daną kategorię jest niższa niż Opłata za Odkupienie cechująca jednostki uczestnictwa (odpowiedniej kategorii) Funduszu/Subfunduszu PKO, z którego pochodzą środki - w wysokości różnicy tych opłat,
- 5.3.2.5.3 jeżeli do danego Zlecenia Przeniesienia lub Konwersji mają równocześnie zastosowanie przypadki 5.3.2.5.1 i 5.3.2.5.2 - w wysokości sumy opłat wymienionych w pkt. 5.3.2.5.1 i 5.3.2.5.2
- 5.3.3. W ramach Wyspecjalizowanych Programów Inwestycyjnych Uczestnik może być obciążony:
- 5.3.3.1. Opłatą za Nabycie Jednostek Uczestnictwa maksymalnie do wysokości 10% kwoty wpłaconej na nabycie w odniesieniu do wszystkich kategorii Jednostek Uczestnictwa,
- 5.3.3.2. Opłatą za Odkupienie Jednostek Uczestnictwa maksymalnie do wysokości 10% kwoty podlegającej odkupieniu w odniesieniu do wszystkich kategorii Jednostek Uczestnictwa.
- 5.3.4. W ramach Planów Systematycznego Oszczędzania:
- 5.3.4.1. Wysokość Opłaty za Nabycie nie może przekraczać 10% kwoty wpłaconej na nabycie,
- 5.3.4.2. Wysokość Opłaty za Odkupienie nie może przekraczać 10% kwoty podlegającej odkupieniu.
- 5.3.5. Wysokość Opłat za Nabycie i Opłat za Odkupienie pobieranych w związku z uczestnictwem w Wyspecjalizowanych Programach Inwestycyjnych lub w Planach Systematycznego Oszczędzania określona jest dla poszczególnych programów lub planów. Obok Opłaty za Nabycie, o których mowa w zdaniu pierwszym, Fundusz może ustanowić w Wyspecjalizowanych Programach Inwestycyjnych lub w Planach Systematycznego Oszczędzania Opłatę za Otwarcie Rejestru, o której mowa w pkt 5.3.6.
- 5.3.6. W ramach Planów Systematycznego Oszczędzania lub Wyspecjalizowanych Programów Inwestycyjnych, jeśli stanowią tak zasady prowadzenia danego programu lub planu, obok Opłaty za Nabycie przy pierwszym nabyciu Jednostek Uczestnictwa w ramach danego programu lub planu Towarzystwo może pobrać opłatę za otwarcie Rejestru („Opłata za Otwarcie Rejestru”). Maksymalna wysokość Opłaty za Otwarcie Rejestru nie może przekroczyć wartości pierwszej wpłaty do danego Wyspecjalizowanego Programu Inwestycyjnego lub Planu Systematycznego Oszczędzania. Opłata za Otwarcie Rejestru jest opłatą manipulacyjną w rozumieniu art. 86 ust. 2 Ustawy. W przypadku, o którym mowa w zdaniu pierwszym wysokość Opłaty za Otwarcie Rejestru określają zasady prowadzenia Planu Systematycznego Oszczędzania lub Wyspecjalizowanego Programu Inwestycyjnego.
- 5.3.7. Szczegółowe zasady pobierania opłat manipulacyjnych zawiera Tabela Opłat, która jest udostępniana na stronie [www.pkotfi.pl](http://www.pkotfi.pl) oraz u Dystrybutorów. Fundusz zastrzega sobie prawo uzgadniania z poszczególnymi Dystrybutorami niższych stawek opłaty manipulacyjnej niż określone w pkt 5.3.2. Tabela opłat obowiązuje wszystkich Uczestników.
- 5.3.8. Zwolnienia z opłat manipulacyjnych można uzyskać na zasadach opisanych w art. 34 Statutu.
- 5.4. Opłata zmienna, będąca częścią wynagrodzenia za zarządzanie, której wysokość jest uzależniona od wyników Subfunduszu, prezentowana w ujęciu procentowym w stosunku do średniej wartości aktywów netto Subfunduszu.**

Statut Funduszu nie przewiduje pobierania od aktywów Subfunduszu opłaty zmiennej uzależnionej od wyników Subfunduszu.

#### **5.5. Maksymalna wysokość wynagrodzenia za zarządzanie Funduszem.**

Maksymalna wysokość wynagrodzenia pobierana z aktywów Subfunduszu w skali roku za zarządzanie Funduszem wynosi dla Jednostek Uczestnictwa kategorii A, B i C - 4%, dla Jednostek Uczestnictwa kategorii A1, B1, C1 - 3%, dla Jednostek Uczestnictwa kategorii E i F - 1,4%, dla Jednostek Uczestnictwa kategorii I - 0,0% (zgodnie z art. 143 ust. 2 Statutu).

#### **5.6. Istniejące umowy lub porozumienia, na których podstawie koszty działalności Funduszu bezpośrednio lub pośrednio są rozdzielane między Fundusz a Towarzystwo, a także usługi dodatkowe oraz wpływ tych usług na wysokość prowizji pobieranych przez podmiot prowadzący działalność maklerską oraz na wysokość wynagrodzenia Towarzystwa za zarządzanie Funduszem.**

- 5.6.1. Umowa o prowadzenie rejestru Aktywów Funduszu zawarta z Depozytariuszem przewiduje, że koszty wynagrodzenia Depozytariusza ponosi Towarzystwo zaś koszty dotyczące Krajowego Depozytu Papierów Wartościowych, zagranicznych izb rozrachunkowych, subdepozytariuszy oraz opłaty i prowizje bankowe obciążają Subfundusz lub Towarzystwo na zasadach określonych w Statucie Funduszu.
- 5.6.2. Umowy zawarte z podmiotami prowadzącymi działalność maklerską zobowiązują te podmioty do dostarczania informacji na temat wybranych rynków lub cen i innych danych, dotyczących wybranych papierów wartościowych. Usługi te świadczone są w ramach wynagrodzenia za usługę główną i nie mają wpływu na wysokość wynagrodzenia Towarzystwa za zarządzanie Funduszem.

#### **6. Podstawowe dane finansowe Subfunduszu w ujęciu historycznym.**

- 6.1. Wartość Aktywów Netto Subfunduszu na koniec ostatniego roku obrotowego (31 grudnia 2012 r.), zgodnie z zgodnie ze sprawozdaniem finansowym Subfunduszu zbadanym przez biegłego rewidenta.**

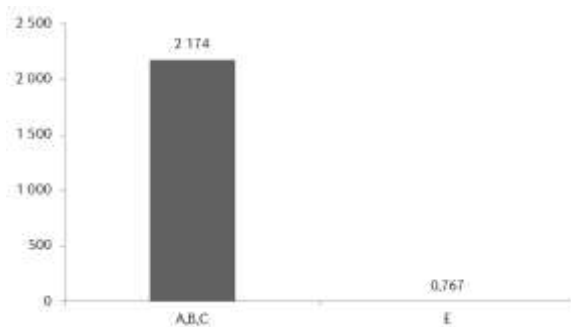

6.2. Wartość średniej stopy zwrotu z inwestycji w Jednostki Uczestnictwa związane z Subfunduszem.

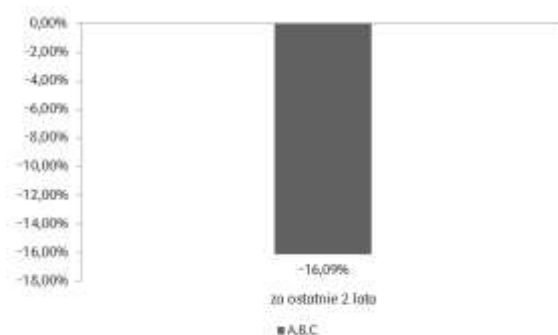

6.3. Wzorzec służący do oceny efektywności inwestycji w Jednostki Uczestnictwa związane z Subfunduszem, odzwierciedlający zachowanie się zmiennych rynkowych najlepiej oddających cel i politykę inwestycyjną Funduszu (benchmark):

Do oceny efektywności inwestycji w Jednostki Uczestnictwa związane z Subfunduszem nie jest stosowany wzorzec (benchmark).

6.4. Średnia stopa zwrotu z benchmarku odpowiednio dla okresów, o których mowa w pkt 6.2.

Nie dotyczy.

6.5. Indywidualna stopa zwrotu z inwestycji jest uzależniona od wartości Jednostki Uczestnictwa w momencie jej zbycia i odkupienia przez Fundusz oraz od wysokości pobranych przez Fundusz opłat manipulacyjnych dotyczących Subfunduszu. Wyniki historyczne Subfunduszu nie gwarantują uzyskania podobnych wyników w przyszłości.

6.6. Źródłem danych przedstawionych w pkt. 6.1. jest sprawozdanie finansowe Subfunduszu, a źródłem danych przedstawionych w pkt. 6.2. są dane własne PKO Towarzystwo Funduszy Inwestycyjnych S.A.

6.7. Przy ustalaniu stopy zwrotu nie uwzględnia się podatków i opłat publicznoprawnych, a także opłat związanych ze zbywaniem i odkupywaniem Jednostek Uczestnictwa.

### Podrozdział III

#### Subfundusz PKO Akcji Małych i Średnich Spółek Plus

#### 1. Zasady polityki inwestycyjnej Subfunduszu PKO Akcji Małych i Średnich Spółek Plus

##### 1.1. Główne kategorie lokat Subfunduszu

1. Podstawowym rodzajem lokat Subfunduszu są Instrumenty Udziałowe będące przedmiotem oferty publicznej lub dopuszczone do obrotu na rynku regulowanym na terytorium Rzeczypospolitej Polskiej lub państw należących do Unii Europejskiej, głównie akcje małych i średnich spółek o stabilnych fundamentach oraz bardzo dobrych perspektywach wzrostu oraz kontrakty terminowe na akcje lub indeksy giełdowe akcji małych i średnich spółek.

Przez małe i średnie spółki rozumie się spółki, których udział w indeksie WIG nie przekracza 2%, w przypadku rynków zagranicznych – spółki, których kapitalizacja nie przekracza 1 miliarda euro zaś w przypadku spółek, których akcje będą przedmiotem oferty publicznej – spółki, których przewidywana kapitalizacja nie przekracza 1 miliarda euro.

2. Subfundusz może zawierać umowy mające za przedmiot instrumenty pochodne dopuszczone do obrotu na rynku regulowanym w Rzeczypospolitej Polskiej lub państwie członkowskim, na rynku zorganizowanym niebędącym rynkiem regulowanym w Rzeczypospolitej Polskiej lub innym państwie członkowskim, lub na Innych Rynkach Zorganizowanych, a także niewystandaryzowane instrumenty pochodne.

3. Proporcja pomiędzy poszczególnymi rodzajami lokat Subfunduszu będzie uzależniona od decyzji Towarzystwa popartych analizami dokonanymi przez Towarzystwo oraz danymi otrzymanymi ze źródeł zewnętrznych, z uwzględnieniem zasad dywersyfikacji lokat oraz innych ograniczeń inwestycyjnych określonych w Ustawie.

Całkowita wartość lokat w Instrumenty Udziałowe i kontrakty terminowe na akcje lub indeksy giełdowe nie może być niższa niż 60% Wartości Aktywów Netto Subfunduszu, przy czym całkowita wartość lokat w Instrumenty Udziałowe, kontrakty terminowe na akcje lub indeksy giełdowe akcji małych i średnich spółek nie może być niższa niż 30% Wartości Aktywów Netto Subfunduszu. Wartość kontraktu liczona jest jako iloczyn kursu kontraktu terminowego i mnożnika.

##### 1.2. Podstawowe kryteria doboru lokat do portfela inwestycyjnego Subfunduszu PKO Akcji Małych i Średnich Spółek Plus

Podstawowym kryterium doboru lokat Subfunduszu są analiza fundamentalna i portfelowa. Ponadto, przy dokonywaniu lokat w poszczególne składniki Aktywów, brane są pod uwagę następujące kryteria:

- a. w odniesieniu do lokat w Instrumenty Udziałowe:
  - i ocena perspektyw rozwoju emitenta,
  - ii trendy na rynkach zorganizowanych, o których mowa w pkt 1.1,
  - iii przewidywana stopa zwrotu z inwestycji,
  - iv poziom ryzyka inwestycyjnego,
  - v poziom ryzyka walutowego, w przypadku lokat na rynkach zagranicznych,
  - vi poziom ryzyka płynności inwestycji,
- b. w odniesieniu do lokat w Instrumenty Dłużne:
  - i ocena perspektyw rozwoju emitenta,
  - ii przewidywana stopa zwrotu z inwestycji,
  - iii poziom ryzyka inwestycyjnego,
  - iv poziom ryzyka walutowego, w przypadku lokat na rynkach zagranicznych,
  - v płynność Aktywów Subfunduszu,
  - vi poziom ryzyka niewypłacalności emitenta,
  - vii poziom ryzyka spadku wartości lokaty w szczególności w efekcie oceny bieżącego i prognozowanego poziomu stóp procentowych i inflacji;
- c. w odniesieniu do lokat w jednostki uczestnictwa i certyfikaty inwestycyjne funduszy inwestycyjnych mających siedzibę na terytorium Rzeczypospolitej Polskiej, a także w tytuły uczestnictwa emitowane przez fundusze zagraniczne oraz instytucje wspólnego inwestowania mające siedzibę za granicą:
  - i zbieżność prowadzonej przez dany podmiot polityki inwestycyjnej ze strategią inwestycyjną Subfunduszu,
  - ii przewidywana stopa zwrotu z inwestycji,
  - iii. poziom ryzyka inwestycyjnego,
  - iv. poziom ryzyka walutowego, w przypadku lokat na rynkach zagranicznych,
  - v. płynność Aktywów Subfunduszu,
  - vi. poziom kosztów obciążających uczestników danego podmiotu.

### **1.3. Informacja o odzwierciedlaniu składu uznanego indeksu akcji lub dłużnych papierów wartościowych.**

Nie dotyczy.

### **1.4. Ze względu na skład portfela oraz przyjętą technikę zarządzania portfelem, wartość aktywów netto portfela inwestycyjnego Subfunduszu może charakteryzować się dużą zmiennością.**

### **1.5. Zawieranie umów, których przedmiotem są instrumenty pochodne.**

- 1.5.1. Fundusz może zawierać umowy mające za przedmiot instrumenty pochodne, w tym niewystandaryzowane instrumenty pochodne, zarówno w celu ograniczenia ryzyka inwestycyjnego jak i w celu zapewnienia sprawnego zarządzania Subfunduszem.
- 1.5.2. Zawarcie umowy mającej za przedmiot niewystandaryzowane instrumenty pochodne może powodować ryzyko kontrahenta, polegające na tym, że w przypadku, gdy wartość transakcji na danym instrumencie jest pozytywna dla Subfunduszu, istnieje prawdopodobieństwo niewywiązania się przez kontrahenta z tej transakcji.

### **1.6. Wskazanie gwaranta oraz warunków gwarancji wypłaty określonej kwoty z tytułu odkupienia Jednostek Uczestnictwa.**

Nie dotyczy.

## **2. Opis ryzyka inwestycyjnego związanego z przyjętą polityką inwestycyjną Funduszu, z uwzględnieniem opisu ryzyka związanego z inwestowaniem przez Fundusz w poszczególne instrumenty finansowe oraz ryzyka związanego z inwestowaniem w Jednostki Uczestnictwa Funduszu.**

### **2.1. Opis ryzyka inwestycyjnego związanego z polityką inwestycyjną Funduszu z uwzględnieniem strategii zarządzania.**

Do najważniejszych ryzyk, które powinni uwzględniać Uczestnicy Funduszu należą:

- 2.1.1. ryzyko rynkowe – wynikające z faktu, że ceny instrumentów finansowych podlegają wahaniom pod wpływem ogólnych tendencji rynkowych. Ceny papierów wartościowych podlegają tendencjom rynkowym w kraju i na świecie w zależności od oceny perspektyw rozwoju sytuacji przez inwestorów, co może skutkować silnymi spadkami lub długoterminowymi trendami spadkowymi, w szczególności cen akcji,
- 2.1.2. ryzyko stóp procentowych – zmiana rynkowych stóp procentowych wpływa bezpośrednio na wartość dłużnych papierów wartościowych. W przypadku wzrostu stóp procentowych cena papierów dłużnych o stałym oprocentowaniu ulega obniżeniu, a gdy stopy procentowe spadają, ceny stałokuponowych instrumentów dłużnych rosną. Ryzyko stóp procentowych w największym stopniu wpływa na wartość oraz zmienność wartości portfela stałokuponowych instrumentów dłużnych. Zmiany stóp procentowych determinują także stopy zwrotu osiągnięte przez Fundusz w następujących okresach, ponieważ określają rentowności instrumentów dłużnych, przy których będą reinwestowane środki pieniężne,
- 2.1.3. ryzyko kredytowe – związane z możliwością niewywiązania się ze swoich zobowiązań przez kontrahenta, z którym Fundusz zawarł umowy lub transakcje na instrumentach finansowych będących przedmiotem lokat Funduszu. W związku z zakładanym udziałem instrumentów finansowych o charakterze dłużnym istnieje ryzyko, że niewypłacalność któregokolwiek z emitentów może negatywnie

wpłynąć na Wartość Aktywów Netto Funduszu i Wartość Aktywów Netto na Jednostkę Uczestnictwa. Może zaistnieć sytuacja utraty wypłacalności emitenta skutkująca utratą części aktywów Funduszu,

- 2.1.4. ryzyko rozliczenia – związane z możliwością nieterminowego rozliczenia transakcji zawartych przez Fundusz, co może skutkować poniesieniem przez Fundusz dodatkowych kosztów,
- 2.1.5. ryzyko płynności – wynikające z możliwości wystąpienia sytuacji, w której nie jest możliwe dokonanie transakcji papierami wartościowymi bez znaczącego wpływu na ich cenę,
- 2.1.6. ryzyko walutowe – zmienność kursów walut jest nierozłącznym elementem związanym z inwestowaniem środków pieniężnych, co przekłada się na zmienność wartości Jednostki Uczestnictwa Funduszu,
- 2.1.7. ryzyko związane z przechowywaniem aktywów – w przypadku zaprzestania działalności przez Depozytariusza lub subdepozytariusza lub ograniczenia takiej działalności istnieje przejściowe ryzyko ograniczenia dysponowania przez Fundusz przechowywanymi papierami wartościowymi,
- 2.1.8. ryzyko związane z koncentracją aktywów lub rynków – wynikające z możliwości lokowania aktywów Funduszu, w granicach określonych przez obowiązujące przepisy prawa, w papiery wartościowe lub inne instrumenty finansowe emitowane przez niewielką liczbę emitentów lub emitentów działających na jednym rynku,
- 2.1.9. ryzyko makroekonomiczne – wynikające z potencjalnego wpływu koniunktury gospodarczej w kraju oraz na świecie na ceny rynkowe instrumentów finansowych znajdujących się wśród aktywów Funduszu. Do najważniejszych wskaźników makroekonomicznych mogących wpływać na wartość składników aktywów Funduszu należą m.in.: tempo wzrostu gospodarczego, poziom inflacji, poziom bilansu budżetu oraz bilansu na rachunku obrotów bieżących,
- 2.1.10. ryzyko sytuacji politycznej - związane z możliwością destabilizacji sytuacji politycznej, co może wpływać pośrednio lub bezpośrednio na działalność emitenta oraz na podejmowane przez inwestorów decyzje inwestycyjne,
- 2.1.11. ryzyko nieuzyskania statusu spółki publicznej lub niedopuszczenia do obrotu na rynku regulowanym - może mieć niekorzystny wpływ na wartość papieru wartościowego i/lub ograniczyć jego zbywalność,
- 2.1.12. ryzyko specyficzne dla emitenta:
  - 2.1.12.1. ryzyko działalności emitenta - związane z działalnością operacyjną emitenta. W przypadku, gdy podejmowane decyzje nie są trafne, istnieje możliwość pogorszenia się sytuacji ekonomicznej emitenta, utraty pozycji rynkowej itp.,
  - 2.1.12.2. ryzyko utraty płynności i/lub wypłacalności emitenta (ryzyko kredytowe) - związane jest z sytuacją finansową emitenta. W przypadku jej pogorszenia zachodzi możliwość nieterminowej spłaty zobowiązań odsetkowych bądź nawet ich zaniechania. Zmiana wielkości ryzyka kredytowego emitenta wpływa bezpośrednio na cenę rynkową papierów wartościowych,
  - 2.1.12.3. ryzyko zdarzeń losowych lub świadomego działania na niekorzyść emitenta - w wyniku zdarzeń losowych lub świadomego działania ludzi warunki ekonomiczne i perspektywy rozwoju emitenta mogą ulec pogorszeniu.
- 2.1.13. ryzyko inwestycji w instrumenty pochodne, w tym niewystandaryzowane instrumenty pochodne:
  - 2.1.13.1. ryzyko związane z możliwością poniesienia strat w wyniku niekorzystnych zmian parametrów rynkowych, takich jak ceny papierów wartościowych, stopy procentowe, kursy walut i indeksy giełdowe. Ze względu na efekt dźwigni finansowej, możliwość zajmowania krótkiej pozycji oraz stopnia skomplikowania wyceny takiego instrumentu, ryzyko to jest wyższe niż w przypadku instrumentów stanowiących bazę tych instrumentów.
  - 2.1.13.2. Ryzyko bazowe – związane z możliwością zaistnienia rozbieżności zmian cen aktywów bazowych i cen instrumentu pochodnego.
  - 2.1.13.3. Ryzyko niewypłacalności izby rozliczeniowej.
  - 2.1.13.4. Ryzyko modelu wyceny – związane z możliwością zaistnienia rozbieżności w wycenie instrumentu pochodnego według przyjętego modelu i jego rzeczywistą wartością rynkową.

## **2.2. Opis ryzyka związanego z uczestnictwem w Funduszu.**

Inwestorzy i Uczestnicy Funduszu powinni akceptować w szczególności następujące ryzyka:

- 2.2.1. ryzyko nieosiągnięcia oczekiwanego zwrotu z inwestycji, wynikające z przyjętej strategii inwestycyjnej, spadku cen papierów wartościowych i instrumentów finansowych. Ryzyko to obejmuje w szczególności:
  - 2.2.1.1. ryzyko związane z zawarciem określonych umów – podmioty, z którymi zawarto umowy o prowadzeniu Rejestru Uczestników Funduszu, jak również podmioty pośredniczące w zbywaniu i odkupywaniu Jednostek Uczestnictwa Funduszu, mogą nie wywiązać się w sposób prawidłowy z zawartych umów, co może skutkować nieprawidłową lub opóźnioną realizacją dyspozycji Uczestników,
  - 2.2.1.2. ryzyko związane ze szczególnymi warunkami zawartych przez Fundusz transakcji – niestandardowe umowy i transakcje, w szczególności w zakresie instrumentów pochodnych, mogą powodować dodatkowe ryzyka i koszty z nimi związane,
  - 2.2.1.3. ryzyko związane z udzielonymi gwarancjami – podmioty, które gwarantują spełnienie określonych zobowiązań innych podmiotów, mogą nie wywiązać się z zawartych umów gwarancji, w szczególności gwarancji wykupu papierów dłużnych emitowanych przez przedsiębiorstwa oraz zapłaty kwot umówionych odsetek,
- 2.2.2. ryzyko wystąpienia szczególnych okoliczności, na wystąpienie których Uczestnik Funduszu nie ma wpływu lub ma ograniczony wpływ, a w szczególności:
  - 2.2.2.1. możliwość otwarcia likwidacji Funduszu - związane z możliwością likwidacji Funduszu w przypadkach i na zasadach określonych Statutem, Ustawą oraz przepisami Rozporządzenia Rady Ministrów w sprawie trybu likwidacji funduszy inwestycyjnych z dnia 21 czerwca 2005 (Dz.U. Nr 114, poz. 963);
  - 2.2.2.2. przejęcie zarządzania Funduszem przez inne towarzystwo - związane z możliwością przejęcia zarządzania Funduszem przez inne towarzystwo na podstawie umowy zawartej z Towarzystwem; Przejęcie zarządzania Funduszem wymaga zmiany Statutu. Towarzystwo przejmujące zarządzanie Funduszem wstępuje w prawa i obowiązki Towarzystwa z chwilą wejścia w życie zmian Statutu;

- 2.2.2.3. przejęcie zarządzania Funduszem i prowadzenia jego spraw przez Spółkę zarządzającą – związane z możliwością przekazania przez Towarzystwo zarządzania Funduszem i prowadzenia jego spraw Spółce zarządzającej prowadzącej działalność na terytorium Rzeczypospolitej Polskiej; Przekazanie zarządzania i prowadzenia spraw Funduszu Spółce zarządzającej wymaga zawarcia umowy ze Spółką zarządzającą oraz wyrażenia zgody przez Zgromadzenie Uczestników;
- 2.2.2.4. zmiana Depozytariusza lub podmiotu obsługującego Fundusz - związane z możliwością zmiany Depozytariusza na podstawie decyzji Towarzystwa lub w przypadkach określonych Ustawą;
- 2.2.2.5. ryzyko niewypłacalności izby rozliczeniowej – ryzyko to dotyczy możliwości poniesienia strat w wyniku niewypełnienia swoich zobowiązań przez izbę rozliczeniową, w przypadku gdy dany instrument pochodny jest rozliczany przez izbę rozliczeniową;
- 2.2.2.6. zmiana podmiotu zarządzającego portfelem inwestycyjnym Funduszu – związane z możliwością zlecenia przez Towarzystwo na podstawie umowy zarządzania portfelem inwestycyjnym funduszu lub jego częścią podmiotom, o którym mowa w art. 46 ust. 1 Ustawy;
- 2.2.2.7. połączenie Funduszu z innym funduszem – związane z możliwością połączenia Funduszu z innym funduszem inwestycyjnym otwartym na zasadach określonych w Ustawie;
- 2.2.2.8. zmiana polityki inwestycyjnej Subfunduszy – związane z możliwością zmiany polityk inwestycyjnych Subfunduszy w drodze zmiany Statutu, zgodnie z art. 24 Ustawy.
- 2.2.3. ryzyko niewypłacalności gwaranta – Fundusz nie gwarantuje osiągnięcia celu inwestycyjnego i nie są zawarte żadne umowy o gwarancję osiągnięcia celu inwestycyjnego,
- 2.2.4. ryzyko inflacji – ryzyko wzrostu poziomu cen oraz stóp procentowych,
- 2.2.5. ryzyko związane z regulacjami prawnymi dotyczącymi Funduszu, a w szczególności w zakresie prawa podatkowego - ryzyko zmiany regulacji prawnych dotyczące emitentów, inwestorów lub innych uczestników rynku, oraz ryzyko zmiany przepisów prawa podatkowego polegające na zmianie stawek podatkowych, metody opodatkowania dochodu z tytułu udziału w Funduszu, zmianie umów międzynarodowych w sprawie unikania podwójnego opodatkowania – zmiany tego rodzaju skutkować mogą wyższymi obciążeniami podatkowymi Uczestników,
- 2.2.6. ryzyko płynności - istnieje ryzyko, że w przypadku otrzymania przez Fundusz żądań odkupienia Jednostek Uczestnictwa, które w danym okresie stanowią znaczący udział w łącznej liczbie wyemitowanych przez Fundusz Jednostek Uczestnictwa, spełnienie świadczeń należnych z tytułu odkupienia Jednostek Uczestnictwa nastąpi dopiero po dokonaniu zbycia przez Fundusz części aktywów i rozliczeniu transakcji. W szczególności sytuacja taka może wystąpić w przypadku opisanym w Rozdziale III pkt 7.2 (Zawieszenie odkupywania Jednostek Uczestnictwa),
- 2.2.7. ryzyko operacyjne – ryzyko związane z możliwością poniesienia strat w wyniku nieadekwatnych lub zawodnych procesów wewnętrznych, ludzkich błędów lub błędów systemów komputerowych, a także w wyniku zdarzeń zewnętrznych. Może mieć miejsce błędne lub opóźnione rozliczenie transakcji, jak również mogą zostać przeprowadzone transakcje nieautoryzowane. W wyniku błędów ludzkich lub błędów systemów, jak również w wyniku zdarzeń zewnętrznych, istnieje ryzyko dokonania błędnej wyceny WANJU lub dokonania takiej wyceny z opóźnieniem.

### 3. Wskazanie metody pomiaru całkowitej ekspozycji Subfunduszu.

Fundusz oblicza całkowitą ekspozycję Subfunduszu zgodnie z Rozporządzeniem Ministra Finansów z dnia 30 kwietnia 2013 r. w sprawie sposobu, trybu oraz warunków prowadzenia działalności przez towarzystwa funduszy inwestycyjnych (Dz.U. poz. 538).

Całkowita ekspozycja Subfunduszu, wyliczona przy zastosowaniu przyjętej dla Subfunduszu metody względnej wartości zagrożonej, nie może przekraczać 200% wartości zagrożonej portfela referencyjnego, przy założeniu okresu utrzymywania stałej wielkości i struktury aktywów Subfunduszu wynoszącego 20 Dni Roboczych.

Zakładany wskaźnik dźwigni finansowej, o którym mowa w §22 ust. 2 Rozporządzenia Ministra Finansów z dnia 30 kwietnia 2013 r. w sprawie sposobu, trybu oraz warunków prowadzenia działalności przez towarzystwa funduszy inwestycyjnych (Dz.U. poz. 538), obliczony jako suma wartości referencyjnych wykorzystywanych instrumentów pochodnych, wynosi 30%. Prawdopodobieństwo jego przekroczenia wynosi 20%. Wskazany poziom opiera się na analizie danych historycznych oraz antycypacji przyszłej strategii inwestycyjnej i nie ma charakteru wiążącego limitu inwestycyjnego. Zarządzający może stosować techniki inwestycyjne, które spowodują przekroczenie wskazanego poziomu dźwigni w wysokości znacząco przewyższającej w/w poziom.

Portfel referencyjny Subfunduszu jest tożsamy z benchmarkiem Subfunduszu, tj. średnią ważoną procentowej zmiany indeksu WIG30 z wagą 20%, procentowej zmiany indeksu WIG50 z wagą 30%, procentowej zmiany indeksu WIG250 z wagą 10%, procentowej zmiany indeksu MSCI ACWI SMID Cap Index USD z wagą 30% oraz stawki referencyjnej WIBID overnight z wagą 10%.

### 4. Określenie profilu inwestora.

Subfundusz przeznaczony jest dla inwestorów, którzy akceptują podwyższony poziom ryzyka i dynamiczne zmiany Wartości Jednostki Uczestnictwa i oczekują wyższego poziomu wzrostu wartości swojej inwestycji w dłuższym terminie. Rekomendowany okres inwestowania w Fundusz wynosi co najmniej 5 lat.

### 5. Opłaty i prowizje związane z uczestnictwem w Funduszu.

5.1. Rodzaje, maksymalną wysokość, sposób kalkulacji i naliczania kosztów obciążających Subfundusz, w tym w szczególności wynagrodzenie Towarzystwa oraz terminy, w których najwcześniej może nastąpić pokrycie poszczególnych rodzajów kosztów, określają art. 154 i 155 Statutu.

### 5.2. Wartość Współczynnika Kosztów Całkowitych, zwanego dalej „wskaźnikiem WKC” oraz sposób jego obliczania.

Współczynnik Kosztów Całkowitych (wskaźnik WKC) za rok 2012 wynosi:

Dla Jednostek Uczestnictwa kategorii A, C - 4,20%

Dla Jednostek Uczestnictwa kategorii E - 1,60%

Na dzień 31.12.2012 r. Subfundusz nie wyemitował Jednostek Uczestnictwa kategorii A1, B, B1, C1 oraz I.

Wskaźnik WKC oblicza się według następującego wzoru:

$$WKC = K_t / WAN_t \times 100\%$$

gdzie:

WAN - oznacza średnią Wartość Aktywów Netto Subfunduszu.

K - oznacza koszty Subfunduszu, o których mowa w przepisach o szczególnych zasadach rachunkowości funduszy inwestycyjnych, z wyłączeniem wymienionych poniżej:

1. kosztów transakcyjnych, w tym prowizji i opłat maklerskich, podatków związanych z nabyciem lub zbyciem składników portfela,
2. odsetek z tytułu zaciągniętych pożyczek lub kredytów,
3. świadczeń wynikających z realizacji umów, których przedmiotem są instrumenty pochodne,
4. opłat związanych z nabyciem lub odkupieniem Jednostek Uczestnictwa lub innych opłat ponoszonych bezpośrednio przez Uczestnika,
5. wartości usług dodatkowych.

t - oznacza okres, za który przedstawiane są dane.

Wskaźnik WKC odzwierciedla udział kosztów niezwiązanych bezpośrednio z działalnością inwestycyjną Subfunduszu w średniej Wartości Aktywów Netto Subfunduszu za dany rok. Do tego rodzaju kosztów zalicza się między innymi, o ile występują, ujemne saldo różnic kursowych powstałe w związku z wyceną środków pieniężnych, należności oraz zobowiązań w walutach obcych, a także inne koszty odsetkowe związane z wyceną lokat Subfunduszu.

### **5.3. Opłaty manipulacyjne z tytułu zbycia lub odkupienia Jednostki Uczestnictwa oraz inne opłaty uiszczane bezpośrednio przez Uczestnika.**

5.3.1. Uczestnik może być obciążony opłatami manipulacyjnymi za nabycie, Konwersję. Przeniesienie oraz odkupienie Jednostek Uczestnictwa.

5.3.2. Uczestnik:

5.3.2.1. przy nabyciu Jednostek Uczestnictwa kategorii A, A1 i E płaci opłatę manipulacyjną za nabycie maksymalnie do wysokości 4,5% wpłacanej kwoty,

5.3.2.2. przy odkupieniu Jednostek Uczestnictwa kategorii B, B1 płaci opłatę manipulacyjną za odkupienie maksymalnie do wysokości 4,5% kwoty podlegającej odkupieniu,

5.3.2.3. przy nabyciu Jednostek Uczestnictwa kategorii C, C1 płaci opłatę manipulacyjną za nabycie maksymalnie do wysokości 2,25% wpłacanej kwoty oraz przy odkupieniu opłatę za odkupienie maksymalnie do wysokości 2,25% kwoty podlegającej odkupieniu,

5.3.2.4. Opłata manipulacyjna w odniesieniu do Jednostek Uczestnictwa kategorii F i I nie jest pobierana.

5.3.2.5. w przypadku Przeniesienia lub Konwersji płaci opłatę manipulacyjną maksymalnie do wysokości 5,0% kwoty podlegającej Przeniesieniu lub Konwersji. Nabycie Jednostek Uczestnictwa w wyniku Przeniesienia lub Konwersji do Funduszu podlega opłacie (należnej Dystrybutorom lub Towarzystwu) w następujących wypadkach:

5.3.2.5.1. jeżeli Opłata za Nabycie Jednostek Uczestnictwa danej kategorii jest wyższa niż Opłata za Nabycie jednostek uczestnictwa cechująca odpowiednią kategorię obowiązującą w Funduszu/Subfunduszu PKO, z którego pochodzą środki - w wysokości różnicy tych opłat,

5.3.2.5.2. jeżeli Opłata za Odkupienie Jednostek Uczestnictwa cechująca daną kategorię jest niższa niż Opłata za Odkupienie cechująca jednostki uczestnictwa (odpowiedniej kategorii) Funduszu/Subfunduszu PKO, z którego pochodzą środki - w wysokości różnicy tych opłat,

5.3.2.5.3. jeżeli do danego Zlecenia Przeniesienia lub Konwersji mają równocześnie zastosowanie przypadki 5.3.2.5.1 i 5.3.2.5.2 - w wysokości sumy opłat wymienionych w pkt. 5.3.2.5.1 i 5.3.2.5.2.

5.3.3. W ramach Wyspecjalizowanych Programów Inwestycyjnych Uczestnik może być obciążony:

5.3.3.6. Opłatą za Nabycie Jednostek Uczestnictwa maksymalnie do wysokości 10,0% kwoty wpłacanej na nabycie w odniesieniu do wszystkich kategorii Jednostek Uczestnictwa,

5.3.3.7. Opłatą za Odkupienie Jednostek Uczestnictwa maksymalnie do wysokości 10,0% kwoty podlegającej odkupieniu w odniesieniu do wszystkich kategorii Jednostek Uczestnictwa.

5.3.3.8. Wysokość Opłat za Nabycie i Opłat za Odkupienie pobieranych w związku z uczestnictwem w Wyspecjalizowanych Programach Inwestycyjnych określona jest dla poszczególnych programów.

5.3.4. Szczegółowe zasady pobierania opłat manipulacyjnych zawiera Tabela Opłat, która jest udostępniana na stronie [www.pkotfi.pl](http://www.pkotfi.pl) oraz u Dystrybutorów. Tabela opłat obowiązuje wszystkich Uczestników.

5.3.5. Fundusz zastrzega sobie prawo uzgadniania z poszczególnymi Dystrybutorami niższych stawek opłaty manipulacyjnej niż określone w pkt 5.3.2., oraz wprowadzania dodatkowych opłat manipulacyjnych dla Uczestników planów systematycznego oszczędzania. Maksymalna wysokość opłat manipulacyjnych związanych z uczestnictwem w Planie Systematycznego Oszczędzania wraz z opłatami, o których mowa w pkt 5.3.2., nie może przekraczać 10% wpłacanej kwoty lub 10% kwoty podlegającej odkupieniu.

5.3.6. Zwolnienia z opłat manipulacyjnych można uzyskać na zasadach opisanych w art. 34 Statutu.

### **5.4. Opłata zmienna, będąca częścią wynagrodzenia za zarządzanie, której wysokość jest uzależniona od wyników Subfunduszu, prezentowana w ujęciu procentowym w stosunku do średniej wartości aktywów netto Subfunduszu.**

Statut nie przewiduje pobierania od aktywów Subfunduszu opłaty zmiennej uzależnionej od wyników Subfunduszu.

### **5.5. Maksymalna wysokość wynagrodzenia za zarządzanie Funduszem.**

Maksymalna wysokość wynagrodzenia pobierana z aktywów Subfunduszu w skali roku za zarządzanie Funduszem wynosi dla Jednostek Uczestnictwa kategorii A, B i C - 4%, dla Jednostek Uczestnictwa kategorii A1, B1, C1 - 3%, dla Jednostek Uczestnictwa kategorii E i F - 1,4%, dla Jednostek Uczestnictwa kategorii I - 0,0% (zgodnie z art. 154 ust. 2 Statutu).

### **5.6. Istniejące umowy lub porozumienia, na których podstawie koszty działalności Funduszu bezpośrednio lub pośrednio są rozdzielane między Fundusz a Towarzystwo, a także usługi dodatkowe oraz wpływ tych usług na wysokość prowizji pobieranych przez podmiot prowadzący działalność maklerską oraz na wysokość wynagrodzenia Towarzystwa za zarządzanie Funduszem.**



- 5.6.1. Umowa o prowadzenie rejestru Aktywów Funduszu zawarta z Depozytariuszem przewiduje, że koszty wynagrodzenia Depozytariusza ponosi Towarzystwo zaś koszty KDPW, zagranicznych izb rozrachunkowych, subdepozytariuszy oraz opłaty i prowizje bankowe obciążają Subfundusz lub Towarzystwo na zasadach określonych w Statucie Funduszu.
- 5.6.2. Umowy zawarte z podmiotami prowadzącymi działalność maklerską zobowiązują te podmioty do dostarczania informacji na temat wybranych rynków lub cen i innych danych, dotyczących wybranych papierów wartościowych. Usługi te świadczone są w ramach wynagrodzenia za usługę główną i nie mają wpływu na wysokość wynagrodzenia Towarzystwa za zarządzanie Funduszem.
- 6. Podstawowe dane finansowe Subfunduszu w ujęciu historycznym.**
- 6.1. Wartość Aktywów Netto Subfunduszu na koniec ostatniego roku obrotowego (31 grudnia 2012 r.), zgodnie z zgodnie ze sprawozdaniem finansowym Subfunduszu zbadanym przez biegłego rewidenta.

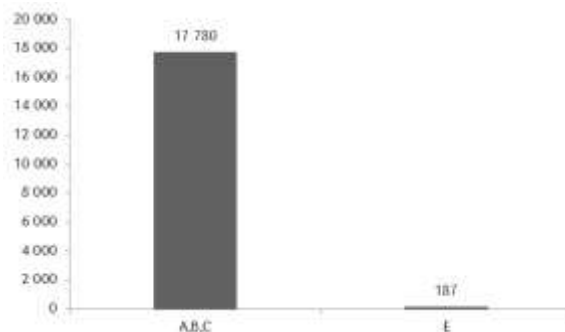

- 6.2. Wartość średniej stopy zwrotu z inwestycji w Jednostki Uczestnictwa związane z Subfunduszem. Nie dotyczy, w związku z faktem, że Subfundusz rozpoczął działalność w 2011 r.
- 6.3. Za wzorzec służący do oceny efektywności inwestycji w Jednostki Uczestnictwa Funduszu, odzwierciedlający zachowanie się zmiennych rynkowych najlepiej oddających cel i politykę inwestycyjną Funduszu, zwany również benchmarkiem, od dnia utworzenia Subfunduszu do dnia 23 marca 2014 roku przyjmowało się średnią ważoną stawki referencyjnej WIBID overnight z wagą 10%, procentowej zmiany indeksu WIG20 z wagą 10%, procentowej zmiany indeksu mWIG40 z wagą 45% oraz procentowej zmiany indeksu sWIG80 z wagą 35%, zaś od dnia 24 marca 2014 roku przyjmuje się średnią ważoną procentowej zmiany indeksu WIG30 z wagą 20%, procentowej zmiany indeksu WIG50 z wagą 30%, procentowej zmiany indeksu WIG250 z wagą 10%, procentowej zmiany indeksu MSCI ACWI SMID Cap Index USD z wagą 30% oraz stawki referencyjnej WIBID overnight z wagą 10%.
- 6.4. Średnia stopa zwrotu z benchmarku odpowiednio dla okresów, o których mowa w pkt 6.2. Nie dotyczy, w związku z faktem, że Subfundusz rozpoczął działalność w 2011 r.
- 6.5. Indywidualna stopa zwrotu z inwestycji jest uzależniona od wartości Jednostki Uczestnictwa w momencie jej zbycia i odkupienia przez Fundusz oraz od wysokości pobranych przez Fundusz opłat manipulacyjnych. Wyniki historyczne Funduszu nie gwarantują uzyskania podobnych wyników w przyszłości.
- 6.6. Źródłem danych przedstawionych w pkt. 6.1. jest sprawozdanie finansowe Subfunduszu.

### Podrozdział IIIj

#### Subfundusz PKO Skarbowy Plus

#### 1. Zasady polityki inwestycyjnej Subfunduszu

##### 1.1. Główne kategorie lokat Subfunduszu

- Podstawowymi rodzajami lokat Funduszu są Instrumenty Dłużne. Całkowita wartość lokat Subfunduszu w Instrumenty Dłużne, depozyty o terminie zapadalności dłuższym niż 7 dni i papiery wartościowe, co do których istnieje zobowiązanie drugiej strony do ich odkupu (buy / sell back), nie może być niższa niż 70% Wartości Aktywów Netto Subfunduszu.  
Całkowita wartość lokat Subfunduszu w Instrumenty Dłużne inne niż emitowane, poręczone lub gwarantowane przez Skarb Państwa, NBP, jednostki samorządu terytorialnego lub listy zastawne nie może być wyższa niż 50% Wartości Aktywów Netto Subfunduszu.
- Subfundusz może zawierać umowy mające za przedmiot instrumenty pochodne dopuszczone do obrotu na rynku regulowanym w Rzeczypospolitej Polskiej lub państwie członkowskim, na rynku zorganizowanym niebędącym rynkiem regulowanym w Rzeczypospolitej Polskiej lub innym państwie członkowskim, lub na Innym Rynkach Zorganizowanych, a także niewystandaryzowane instrumenty pochodne.

##### 1.2. Podstawowe kryteria doboru lokat do portfela inwestycyjnego Subfunduszu

Podstawowym kryterium doboru lokat Subfunduszu są analiza fundamentalna i portfelowa. Ponadto, przy dokonywaniu lokat w poszczególne składniki Aktywów, brane są pod uwagę następujące kryteria:

- w odniesieniu do lokat w Instrumenty Dłużne:
  - ocena perspektyw rozwoju emitenta,
  - przewidywana stopa zwrotu z inwestycji,
  - poziom ryzyka inwestycyjnego,
  - poziom ryzyka walutowego, w przypadku lokat na rynkach zagranicznych,

- v płynność Aktywów Subfunduszu,
  - vi poziom ryzyka niewypłacalności emitenta,
  - vii poziom ryzyka spadku wartości lokaty w szczególności w efekcie oceny bieżącego i prognozowanego poziomu stóp procentowych i inflacji;
- b. w odniesieniu do lokat w jednostki uczestnictwa i certyfikaty inwestycyjne funduszy inwestycyjnych mających siedzibę na terytorium Rzeczypospolitej Polskiej, a także w tytuły uczestnictwa emitowane przez fundusze zagraniczne oraz instytucje wspólnego inwestowania mające siedzibę za granicą:
- i. zbieżność prowadzonej przez dany podmiot polityki inwestycyjnej ze strategią inwestycyjną Subfunduszu,
  - ii. przewidywana stopa zwrotu z inwestycji,
  - iii. poziom ryzyka inwestycyjnego,
  - iv. poziom ryzyka walutowego, w przypadku lokat na rynkach zagranicznych,
  - v. płynność Aktywów Subfunduszu,
  - vi. poziom kosztów obciążających uczestników danego podmiotu.

### 1.3. Informacja o odzwierciedlaniu składu uznanego indeksu akcji lub dłużnych papierów wartościowych.

Nie dotyczy.

### 1.4. Zawieranie umów, których przedmiotem są instrumenty pochodne.

- 1.4.1. Fundusz może zawierać umowy mające za przedmiot instrumenty pochodne, w tym niewystandaryzowane instrumenty pochodne, zarówno w celu ograniczenia ryzyka inwestycyjnego jak i w celu zapewnienia sprawnego zarządzania Subfunduszem.
  - 1.4.2. Zawarcie umowy mającej za przedmiot niewystandaryzowane instrumenty pochodne może powodować ryzyko kontrahenta, polegające na tym, że w przypadku, gdy wartość transakcji na danym instrumencie jest pozytywna dla Subfunduszu, istnieje prawdopodobieństwo niewywiązania się przez kontrahenta z tej transakcji.
- 1.5. Wskazanie gwaranta oraz warunków gwarancji wypłaty określonej kwoty z tytułu odkupienia Jednostek Uczestnictwa.

Nie dotyczy.

## 2. Opis ryzyka inwestycyjnego związanego z przyjętą polityką inwestycyjną Funduszu, z uwzględnieniem opisu ryzyka związanego z inwestowaniem przez Fundusz w poszczególne instrumenty finansowe oraz ryzyka związanego z inwestowaniem w Jednostki Uczestnictwa Funduszu.

### 2.1. Opis ryzyka inwestycyjnego związanego z polityką inwestycyjną Funduszu z uwzględnieniem strategii zarządzania.

Do najważniejszych ryzyk, które powinni uwzględniać Uczestnicy Funduszu należą:

- 2.1.1. ryzyko rynkowe – wynikające z faktu, że ceny instrumentów finansowych podlegają wahaniom pod wpływem ogólnych tendencji rynkowych. Ceny papierów wartościowych podlegają tendencjom rynkowym w kraju i na świecie w zależności od oceny perspektyw rozwoju sytuacji przez inwestorów, co może skutkować silnymi spadkami lub długoterminowymi trendami spadkowymi, w szczególności cen akcji,
- 2.1.2. ryzyko stóp procentowych – zmiana rynkowych stóp procentowych wpływa bezpośrednio na wartość dłużnych papierów wartościowych. W przypadku wzrostu stóp procentowych cena papierów dłużnych o stałym oprocentowaniu ulega obniżeniu, a gdy stopy procentowe spadają, ceny stałokuponowych instrumentów dłużnych rosną. Ryzyko stóp procentowych w największym stopniu wpływa na wartość oraz zmienność wartości portfela stałokuponowych instrumentów dłużnych. Zmiany stóp procentowych determinują także stopy zwrotu osiągnięte przez Fundusz w następnych okresach, ponieważ określają rentowności instrumentów dłużnych, przy których będą reinwestowane środki pieniężne,
- 2.1.3. ryzyko kredytowe – związane z możliwością niewywiązania się ze swoich zobowiązań przez kontrahenta, z którym Fundusz zawarł umowy lub transakcje na instrumentach finansowych będących przedmiotem lokat Funduszu. W związku z zakładanym udziałem instrumentów finansowych o charakterze dłużnym istnieje ryzyko, że niewypłacalność któregośkolwiek z emitentów może negatywnie wpłynąć na Wartość Aktywów Netto Funduszu i Wartość Aktywów Netto na Jednostkę Uczestnictwa. Może zaistnieć sytuacja utraty wypłacalności emitenta skutkująca utratą części aktywów Funduszu,
- 2.1.4. ryzyko rozliczenia – związane z możliwością nieterminowego rozliczenia transakcji zawartych przez Fundusz, co może skutkować poniesieniem przez Fundusz dodatkowych kosztów,
- 2.1.5. ryzyko płynności – wynikające z możliwości wystąpienia sytuacji, w której nie jest możliwe dokonanie transakcji papierami wartościowymi bez znaczącego wpływu na ich cenę,
- 2.1.6. ryzyko walutowe – zmienność kursów walut jest nierozłącznym elementem związanym z inwestowaniem środków pieniężnych, co przekłada się na zmienność wartości Jednostki Uczestnictwa Funduszu,
- 2.1.7. ryzyko związane z przechowywaniem aktywów – w przypadku zaprzestania działalności przez Depozytariusza lub subdepozytariusza lub ograniczenia takiej działalności istnieje przejściowe ryzyko ograniczenia dysponowania przez Fundusz przechowywanymi papierami wartościowymi,
- 2.1.8. ryzyko związane z koncentracją aktywów lub rynków – wynikające z możliwości lokowania aktywów Funduszu, w granicach określonych przez obowiązujące przepisy prawa, w papiery wartościowe lub inne instrumenty finansowe emitowane przez niewielką liczbę emitentów lub emitentów działających na jednym rynku,
- 2.1.9. ryzyko makroekonomiczne – wynikające z potencjalnego wpływu koniunktury gospodarczej w kraju oraz na świecie na ceny rynkowe instrumentów finansowych znajdujących się wśród aktywów Funduszu. Do najważniejszych wskaźników makroekonomicznych mogących wpływać na wartość składników aktywów Funduszu należą m.in.: tempo wzrostu gospodarczego, poziom inflacji, poziom bilansu budżetu oraz bilansu na rachunku obrotów bieżących,

- 2.1.10. ryzyko sytuacji politycznej - związane z możliwością destabilizacji sytuacji politycznej, co może wpływać pośrednio lub bezpośrednio na działalność emitenta oraz na podejmowane przez inwestorów decyzje inwestycyjne,
- 2.1.11. ryzyko niezyskania statusu spółki publicznej lub niedopuszczenia do obrotu na rynku regulowanym - może mieć niekorzystny wpływ na wartość papieru wartościowego i/lub ograniczyć jego zbywalność,
- 2.1.12. ryzyko specyficzne dla emitenta:
- 2.1.12.1. ryzyko działalności emitenta - związane z działalnością operacyjną emitenta. W przypadku, gdy podejmowane decyzje nie są trafne, istnieje możliwość pogorszenia się sytuacji ekonomicznej emitenta, utraty pozycji rynkowej itp.,
- 2.1.12.2. ryzyko utraty płynności i/lub wypłacalności emitenta (ryzyko kredytowe) - związane jest z sytuacją finansową emitenta. W przypadku jej pogorszenia zachodzi możliwość nieterminowej spłaty zobowiązań odsetkowych bądź nawet ich zaniechania. Zmiana wielkości ryzyka kredytowego emitenta wpływa bezpośrednio na cenę rynkową papierów wartościowych,
- 2.1.12.3. ryzyko zdarzeń losowych lub świadomego działania na niekorzyść emitenta - w wyniku zdarzeń losowych lub świadomego działania ludzi warunki ekonomiczne i perspektywy rozwoju emitenta mogą ulec pogorszeniu.
- 2.1.13. ryzyko inwestycji w instrumenty pochodne, w tym niewystandaryzowane instrumenty pochodne:
- 2.1.13.1. ryzyko związane z możliwością poniesienia strat w wyniku niekorzystnych zmian parametrów rynkowych, takich jak ceny papierów wartościowych, stopy procentowe, kursy walut i indeksy giełdowe. Ze względu na efekt dźwigni finansowej, możliwość zajmowania krótkiej pozycji oraz stopnia skomplikowania wyceny takiego instrumentu, ryzyko to jest wyższe niż w przypadku instrumentów stanowiących bazę tych instrumentów.
- 2.1.13.2. Ryzyko bazowe - związane z możliwością zaistnienia rozbieżności zmian cen aktywów bazowych i cen instrumentu pochodnego.
- 2.1.13.3. Ryzyko niewypłacalności izby rozliczeniowej.
- 2.1.13.4. Ryzyko modelu wyceny - związane z możliwością zaistnienia rozbieżności w wycenie instrumenty pochodnego według przyjętego modelu i jego rzeczywistą wartością rynkową.

## **2.2. Opis ryzyka związanego z uczestnictwem w Funduszu.**

Inwestorzy i Uczestnicy Funduszu powinni akceptować w szczególności następujące ryzyka:

- 2.2.1. ryzyko nieosiągnięcia oczekiwanego zwrotu z inwestycji, wynikające z przyjętej strategii inwestycyjnej, spadku cen papierów wartościowych i instrumentów finansowych. Ryzyko to obejmuje w szczególności:
  - 2.2.1.1. ryzyko związane z zawarciem określonych umów - podmioty, z którymi zawarto umowy o prowadzeniu Rejestru Uczestników Funduszu, jak również podmioty pośredniczące w zbywaniu i odkupywaniu Jednostek Uczestnictwa Funduszu, mogą nie wywiązać się w sposób prawidłowy z zawartych umów, co może skutkować nieprawidłową lub opóźnioną realizacją dyspozycji Uczestników,
  - 2.2.1.2. ryzyko związane ze szczególnymi warunkami zawartych przez Fundusz transakcji - niestandardowe umowy i transakcje, w szczególności w zakresie instrumentów pochodnych, mogą powodować dodatkowe ryzyka i koszty z nimi związane,
  - 2.2.1.3. ryzyko związane z udzielonymi gwarancjami - podmioty, które gwarantują spełnienie określonych zobowiązań innych podmiotów, mogą nie wywiązać się z zawartych umów gwarancji, w szczególności gwarancji wykupu papierów dłużnych emitowanych przez przedsiębiorstwa oraz zapłaty kwot umówionych odsetek,
- 2.2.2. ryzyko wystąpienia szczególnych okoliczności, na wystąpienie których Uczestnik Funduszu nie ma wpływu lub ma ograniczony wpływ, a w szczególności:
  - 2.2.2.1. możliwość otwarcia likwidacji Funduszu - związane z możliwością likwidacji Funduszu w przypadkach i na zasadach określonych Statutem, Ustawą oraz przepisami Rozporządzenia Rady Ministrów w sprawie trybu likwidacji funduszy inwestycyjnych z dnia 21 czerwca 2005 (Dz.U. Nr 114, poz. 963);
  - 2.2.2.2. przejście zarządzania Funduszem przez inne towarzystwo - związane z możliwością przejęcia zarządzania Funduszem przez inne towarzystwo na podstawie umowy zawartej z Towarzystwem; Przejście zarządzania Funduszem wymaga zmiany Statutu. Towarzystwo przejmujące zarządzanie Funduszem wstępuje w prawa i obowiązki Towarzystwa z chwilą wejścia w życie zmian Statutu;
  - 2.2.2.3. przejście zarządzania Funduszem i prowadzenia jego spraw przez Spółkę zarządzającą - związane z możliwością przekazania przez Towarzystwo zarządzania Funduszem i prowadzenia jego spraw Spółce zarządzającej prowadzącej działalność na terytorium Rzeczypospolitej Polskiej; Przekazanie zarządzania i prowadzenia spraw Funduszu Spółce zarządzającej wymaga zawarcia umowy ze Spółką zarządzającą oraz wyrażenia zgody przez Zgromadzenie Uczestników;
  - 2.2.2.4. zmiana Depozytariusza lub podmiotu obsługującego Fundusz - związane z możliwością zmiany Depozytariusza na podstawie decyzji Towarzystwa lub w przypadkach określonych Ustawą;
  - 2.2.2.5. ryzyko niewypłacalności izby rozliczeniowej - ryzyko to dotyczy możliwości poniesienia strat w wyniku niewypełnienia swoich zobowiązań przez izbę rozliczeniową, w przypadku gdy dany instrument pochodny jest rozliczany przez izbę rozliczeniową;
  - 2.2.2.6. zmiana podmiotu zarządzającego portfelem inwestycyjnym Funduszu - związane z możliwością zlecenia przez Towarzystwo na podstawie umowy zarządzania portfelem inwestycyjnym funduszu lub jego częścią podmiotom, o którym mowa w art. 46 ust. 1 Ustawy;
  - 2.2.2.7. połączenie Funduszu z innym funduszem - związane z możliwością połączenia Funduszu z innym funduszem inwestycyjnym otwartym na zasadach określonych w Ustawie;
  - 2.2.2.8. zmiana polityki inwestycyjnej Subfunduszy - związane z możliwością zmiany polityk inwestycyjnych Subfunduszy w drodze zmiany Statutu, zgodnie z art. 24 Ustawy.
- 2.2.3. ryzyko niewypłacalności gwaranta - Fundusz nie gwarantuje osiągnięcia celu inwestycyjnego i nie są zawarte żadne umowy o gwarancję osiągnięcia celu inwestycyjnego,
- 2.2.4. ryzyko inflacji - ryzyko wzrostu poziomu cen oraz stóp procentowych,
- 2.2.5. ryzyko związane z regulacjami prawnymi dotyczącymi Funduszu, a w szczególności w zakresie prawa podatkowego - ryzyko zmiany regulacji prawnych dotyczące emitentów, inwestorów lub innych uczestników rynku, oraz ryzyko zmiany przepisów prawa podatkowego

polegające na zmianie stawek podatkowych, metody opodatkowania dochodu z tytułu udziału w Funduszu, zmianie umów międzynarodowych w sprawie unikania podwójnego opodatkowania – zmiany tego rodzaju skutkować mogą wyższymi obciążeniami podatkowymi Uczestników,

- 2.2.6. ryzyko płynności - istnieje ryzyko, że w przypadku otrzymania przez Fundusz żądań odkupienia Jednostek Uczestnictwa, które w danym okresie stanowią znaczący udział w łącznej liczbie wyemitowanych przez Fundusz Jednostek Uczestnictwa, spełnienie świadczeń należnych z tytułu odkupienia Jednostek Uczestnictwa nastąpi dopiero po dokonaniu zbycia przez Fundusz części aktywów i rozliczeniu transakcji. W szczególności sytuacja taka może wystąpić w przypadku opisanym w Rozdziale III pkt 7.2 (Zawieszenie odkupywania Jednostek Uczestnictwa),
- 2.2.7. ryzyko operacyjne – ryzyko związane z możliwością poniesienia strat w wyniku nieadekwatnych lub zawodnych procesów wewnętrznych, ludzkich błędów lub błędów systemów komputerowych, a także w wyniku zdarzeń zewnętrznych. Może mieć miejsce błędne lub opóźnione rozliczenie transakcji, jak również mogą zostać przeprowadzone transakcje nieautoryzowane. W wyniku błędów ludzkich lub błędów systemów, jak również w wyniku zdarzeń zewnętrznych, istnieje ryzyko dokonania błędnej wyceny WANJU lub dokonania takiej wyceny z opóźnieniem.

### 3. Wskazanie metody pomiaru całkowitej ekspozycji Subfunduszu.

Fundusz oblicza całkowitą ekspozycję Subfunduszu zgodnie z Rozporządzeniem Ministra Finansów z dnia 30 kwietnia 2013 r. w sprawie sposobu, trybu oraz warunków prowadzenia działalności przez towarzystwa funduszy inwestycyjnych (Dz.U. poz. 538).

Całkowita ekspozycja Subfunduszu, wyliczona przy zastosowaniu przyjętej dla Subfunduszu metody absolutnej wartości zagrożonej, nie może przekraczać 20% Wartości Aktywów Netto Subfunduszu, przy założeniu okresu utrzymywania stałej wielkości i struktury aktywów Subfunduszu wynoszącego 20 Dni Roboczych.

Zakładany wskaźnik dźwigni finansowej, o którym mowa w §22 ust. 2 Rozporządzenia Ministra Finansów z dnia 30 kwietnia 2013 r. w sprawie sposobu, trybu oraz warunków prowadzenia działalności przez towarzystwa funduszy inwestycyjnych (Dz.U. poz. 538), obliczony jako suma wartości referencyjnych wykorzystywanych instrumentów pochodnych, wynosi 10%. Prawdopodobieństwo jego przekroczenia wynosi 10%. Wskazany poziom opiera się na analizie danych historycznych oraz antycypacji przyszłej strategii inwestycyjnej i nie ma charakteru wiążącego limitu inwestycyjnego. Zarządzający może stosować techniki inwestycyjne, które spowodują przekroczenie wskazanego poziomu dźwigni w wysokości znacząco przewyższającej w/w poziom.

Portfel referencyjny Subfunduszu jest tożsamy z benchmarkiem Subfunduszu, tj. stawką WIBID 6M.

### 4. Określenie profilu inwestora.

Fundusz przeznaczony jest dla inwestorów o niskiej skłonności do ryzyka, którzy inwestują swoje oszczędności i nadwyżki finansowe na okres minimum 1 roku i oczekują utrzymania wartości nabywczej swoich oszczędności.

### 5. Opłaty i prowizje związane z uczestnictwem w Funduszu.

5.1. Rodzaje, maksymalną wysokość, sposób kalkulacji i naliczania kosztów obciążających Subfundusz, w tym w szczególności wynagrodzenie Towarzystwa oraz terminy, w których najwcześniej może nastąpić pokrycie poszczególnych rodzajów kosztów, określają art. 165 i 166 Statutu.

### 5.2. Wartość Współczynnika Kosztów Całkowitych, zwanego dalej „wskaźnikiem WKC” oraz sposób jego obliczania.

Współczynnik Kosztów Całkowitych (wskaźnik WKC) za rok 2012 wynosi:

Dla Jednostek Uczestnictwa kategorii A, C - 1,69%

Dla Jednostek Uczestnictwa kategorii A1 - 1,55%

Dla Jednostek Uczestnictwa kategorii E - 1,41%

Dla Jednostek Uczestnictwa kategorii I - 0,59%

Na dzień 31.12.2012 r. Subfundusz nie wyemitował Jednostek Uczestnictwa kategorii B, B1 oraz C1.

Wskaźnik WKC oblicza się według następującego wzoru:

$$WKC = K_t / WAN_t \times 100\%$$

gdzie:

WAN - oznacza średnią Wartość Aktywów Netto Subfunduszu.

K - oznacza koszty Subfunduszu, o których mowa w przepisach o szczególnych zasadach rachunkowości funduszy inwestycyjnych, z wyłączeniem wymienionych poniżej:

1. kosztów transakcyjnych, w tym prowizji i opłat maklerskich, podatków związanych z nabyciem lub zbyciem składników portfela,
2. odsetek z tytułu zaciągniętych pożyczek lub kredytów,
3. świadczeń wynikających z realizacji umów, których przedmiotem są instrumenty pochodne,
4. opłat związanych z nabyciem lub odkupieniem Jednostek Uczestnictwa lub innych opłat ponoszonych bezpośrednio przez Uczestnika,
5. wartości usług dodatkowych.

t - oznacza okres, za który przedstawiane są dane.

Wskaźnik WKC odzwierciedla udział kosztów niezwiązanych bezpośrednio z działalnością inwestycyjną Subfunduszu w średniej Wartości Aktywów Netto Subfunduszu za dany rok. Do tego rodzaju kosztów zalicza się między innymi, o ile występują, ujemne saldo różnic kursowych powstałe w związku z wyceną środków pieniężnych, należności oraz zobowiązań w walutach obcych, a także inne koszty odsetkowe związane z wyceną lokat Subfunduszu.

### 5.3. Opłaty manipulacyjne z tytułu zbycia lub odkupienia Jednostki Uczestnictwa oraz inne opłaty uiszczane bezpośrednio przez Uczestnika.

5.3.1. Uczestnik może być obciążony opłatami manipulacyjnymi za nabycie, Konwersję. Przeniesienie oraz odkupienie Jednostek Uczestnictwa.

- 5.3.2. Uczestnik:
- 5.3.2.1. przy nabywaniu Jednostek Uczestnictwa kategorii A, A1 i E płaci opłatę manipulacyjną za nabycie maksymalnie do wysokości 0,55% wpłacanej kwoty,
- 5.3.2.2. przy odkupieniu Jednostek Uczestnictwa kategorii B, B1 płaci opłatę manipulacyjną za odkupienie maksymalnie do wysokości 0,55% kwoty podlegającej odkupieniu,
- 5.3.2.3. przy nabyciu Jednostek Uczestnictwa kategorii C, C1 płaci opłatę manipulacyjną za nabycie maksymalnie do wysokości 0,275% wpłacanej kwoty oraz przy odkupieniu opłatę za odkupienie maksymalnie do wysokości 0,275% kwoty podlegającej odkupieniu,
- 5.3.2.4. Opłata manipulacyjna w odniesieniu do Jednostek Uczestnictwa kategorii F i I nie jest pobierana.
- 5.3.2.5. w przypadku Przeniesienia lub Konwersji płaci opłatę manipulacyjną maksymalnie do wysokości 5,0% kwoty podlegającej Przeniesieniu lub Konwersji. Nabycie Jednostek Uczestnictwa w wyniku Przeniesienia lub Konwersji do Funduszu podlega opłacie (należnej Dystrybutorom lub Towarzystwu) w następujących wypadkach:
- 5.3.2.5.1. jeżeli Opłata za Nabycie Jednostek Uczestnictwa danej kategorii jest wyższa niż Opłata za Nabycie jednostek uczestnictwa cechująca odpowiednią kategorię obowiązującą w Funduszu/Subfunduszu PKO, z którego pochodzą środki - w wysokości różnicy tych opłat,
- 5.3.2.5.2. jeżeli Opłata za Odkupienie Jednostek Uczestnictwa cechująca daną kategorię jest niższa niż Opłata za Odkupienie cechująca jednostki uczestnictwa (odpowiedniej kategorii) Funduszu/Subfunduszu PKO, z którego pochodzą środki - w wysokości różnicy tych opłat,
- 5.3.2.5.3. jeżeli do danego Zlecenia Przeniesienia lub Konwersji mają równocześnie zastosowanie przypadki 5.3.2.5.1 i 5.3.2.5.2 - w wysokości sumy opłat wymienionych w pkt. 5.3.2.5.1 i 5.3.2.5.2
- 5.3.3. W ramach Wyspecjalizowanych Programów Inwestycyjnych Uczestnik może być obciążony:
- 5.3.3.1. Opłatą za Nabycie Jednostek Uczestnictwa maksymalnie do wysokości 10,0% kwoty wpłacanej na nabycie w odniesieniu do wszystkich kategorii Jednostek Uczestnictwa,
- 5.3.3.2. Opłatą za Odkupienie Jednostek Uczestnictwa maksymalnie do wysokości 10,0% kwoty podlegającej odkupieniu w odniesieniu do wszystkich kategorii Jednostek Uczestnictwa.
- 5.3.3.3. Wysokość Opłat za Nabycie i Opłat za Odkupienie pobieranych w związku z uczestnictwem w Wyspecjalizowanych Programach Inwestycyjnych określona jest dla poszczególnych programów.
- 5.3.4. Szczegółowe zasady pobierania opłat manipulacyjnych zawiera Tabela Opłat, która jest udostępniana na stronie [www.pkotfi.pl](http://www.pkotfi.pl) oraz u Dystrybutorów. Tabela opłat obowiązuje wszystkich Uczestników.
- 5.3.5. Fundusz zastrzega sobie prawo uzgadniania z poszczególnymi Dystrybutorami niższych stawek opłaty manipulacyjnej niż określone w pkt 5.3.2., oraz wprowadzania dodatkowych opłat manipulacyjnych dla Uczestników planów systematycznego oszczędzania. Maksymalna wysokość opłat manipulacyjnych związanych z uczestnictwem w Planie Systematycznego Oszczędzania wraz z opłatami, o których mowa w pkt 5.3.2., nie może przekraczać 10% wpłacanej kwoty lub 10% kwoty podlegającej odkupieniu.
- 5.3.6. Zwolnienia z opłat manipulacyjnych można uzyskać na zasadach opisanych w art. 34 Statutu.
- 5.4. Opłata zmienna, będąca częścią wynagrodzenia za zarządzanie, której wysokość jest uzależniona od wyników Subfunduszu, prezentowana w ujęciu procentowym w stosunku do średniej wartości aktywów netto Subfunduszu.**

Statut nie przewiduje pobierania od aktywów Subfunduszu opłaty zmiennej uzależnionej od wyników Subfunduszu.

#### **5.5. Maksymalna wysokość wynagrodzenia za zarządzanie Funduszem.**

Maksymalna wysokość wynagrodzenia pobierana z aktywów Subfunduszu w skali roku za zarządzanie Funduszem wynosi dla Jednostek Uczestnictwa kategorii A, B i C - 1%, dla Jednostek Uczestnictwa kategorii A1, B1, C1 - 0,9%, dla Jednostek Uczestnictwa kategorii E i F - 0,8%, dla Jednostek Uczestnictwa kategorii I - 0,0% (zgodnie z art. 165 ust. 2 Statutu).

#### **5.6. Istniejące umowy lub porozumienia, na których podstawie koszty działalności Funduszu bezpośrednio lub pośrednio są rozdzielane między Fundusz a Towarzystwo, a także usługi dodatkowe oraz wpływ tych usług na wysokość prowizji pobieranych przez podmiot prowadzący działalność maklerską oraz na wysokość wynagrodzenia Towarzystwa za zarządzanie Funduszem.**

- 5.6.1. Umowa o prowadzenie rejestru Aktywów Funduszu zawarta z Depozytariuszem przewiduje, że koszty wynagrodzenia Depozytariusza ponosi Towarzystwo zaś koszty KDPW, zagranicznych izb rozrachunkowych, subdepozytariuszy oraz opłaty i prowizje bankowe obciążają Subfundusz lub Towarzystwo na zasadach określonych w Statucie Funduszu.
- 5.6.2. Umowy zawarte z podmiotami prowadzącymi działalność maklerską zobowiązują te podmioty do dostarczania informacji na temat wybranych rynków lub cen i innych danych, dotyczących wybranych papierów wartościowych. Usługi te świadczone są w ramach wynagrodzenia za usługę główną i nie mają wpływu na wysokość wynagrodzenia Towarzystwa za zarządzanie Funduszem.

#### **6. Podstawowe dane finansowe Subfunduszu w ujęciu historycznym.**

- 6.1.** Wartość Aktywów Netto Subfunduszu na koniec ostatniego roku obrotowego (31 grudnia 2012 r.), zgodnie z zgodnie ze sprawozdaniem finansowym Subfunduszu zbadanym przez biegłego rewidenta.

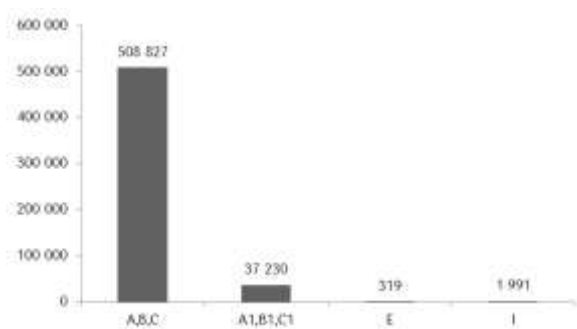

6.2. Wartość średniej stopy zwrotu z inwestycji w Jednostki Uczestnictwa związane z Subfunduszem.

Nie dotyczy, w związku z faktem, że Subfundusz rozpoczął działalność w 2011 r.

6.3. Za wzorzec służący do oceny efektywności inwestycji w Jednostki Uczestnictwa Funduszu, odzwierciedlający zachowanie się zmiennych rynkowych najlepiej oddających cel i politykę inwestycyjną Funduszu, zwany również benchmarkiem przyjmuje się stawkę WIBID 6M.

6.4. Średnia stopa zwrotu z benchmarku odpowiednio dla okresów, o których mowa w pkt 6.2.

Nie dotyczy, w związku z faktem, że Subfundusz rozpoczął działalność w 2011 r.

6.5. Indywidualna stopa zwrotu z inwestycji jest uzależniona od wartości Jednostki Uczestnictwa w momencie jej zbycia i odkupienia przez Fundusz oraz od wysokości pobranych przez Fundusz opłat manipulacyjnych. Wyniki historyczne Funduszu nie gwarantują uzyskania podobnych wyników w przyszłości.

6.6. Źródłem danych przedstawionych w pkt. 6.1. jest sprawozdanie finansowe Subfunduszu.

## Rozdział IV

### DANE O DEPOZYTARIUSZU

#### 1. Firma, siedziba i adres Depozytariusza.

Nazwa: Bank Handlowy w Warszawie S.A. Siedziba: Warszawa, adres: ul. Senatorska 16, 00 - 923 Warszawa, tel. (22) 657 72 00, (22) 690 40 00, faks:(22) 657 79 32.

#### 2. Zakres obowiązków Depozytariusza

##### 2.1. wobec Funduszu:

- 2.1.1. prowadzenie rejestru aktywów Funduszu, zapisywanych na właściwych rachunkach oraz przechowywanych przez Depozytariusza i inne podmioty na mocy odrębnych przepisów lub na podstawie umów zawartych na polecenie Funduszu przez Depozytariusza,
- 2.1.2. zapewnienie, aby rozliczanie umów dotyczących aktywów Funduszu następowało bez nieuzasadnionego opóźnienia,
- 2.1.3. zapewnienie, aby Wartość Aktywów Netto Funduszu i wartość Jednostki Uczestnictwa była obliczana zgodnie z przepisami prawa i Statutem,
- 2.1.4. zapewnienie, aby dochody Funduszu były wykorzystywane w sposób zgodny z przepisami prawa i Statutem,
- 2.1.5. wykonywanie poleceń i instrukcji rozliczeniowych Funduszu, chyba że są sprzeczne z prawem lub Statutem.

##### 2.2. wobec Uczestników Funduszu:

- 2.2.1. Depozytariusz zobowiązany jest działać w interesie Uczestników Funduszu, w tym Depozytariusz obowiązany jest niezwłocznie zawiadomić KNF, że Fundusz działa z naruszeniem prawa lub nienależycie uwzględnia interes Uczestników Funduszu.
- 2.2.2. Ponadto Depozytariusz zobowiązany jest do:
  - 2.2.2.1. reprezentowania Funduszu w przypadku cofnięcia lub wygaśnięcia zezwolenia na działalność Towarzystwa,
  - 2.2.2.2. pełnienia funkcji likwidatora Funduszu w przypadkach przewidzianych w Ustawie, jeżeli KNF nie wyznaczy innego likwidatora,
  - 2.2.2.3. występowania w imieniu Uczestników Funduszu z powództwem przeciwko Towarzystwu z tytułu szkody spowodowanej niewykonaniem lub nienależytym wykonaniem obowiązków w zakresie zarządzania Funduszem i jego reprezentacji,
  - 2.2.2.4. zapewnienia zgodnego z prawem i Statutem zbywania i odkupywania Jednostek Uczestnictwa,
  - 2.2.2.5. kontrolowania terminowości rozliczania umów z Uczestnikami Funduszu.

#### 3. Zasady i zakres zawierania z Depozytariuszem umów, których przedmiotem są lokaty o których mowa w art. 107 ust. 2 pkt 1 Ustawy oraz umów, o których mowa w art. 107 ust. 2 pkt 3 Ustawy:

3.1. W celu sprawnego zarządzania bieżącą płynnością Funduszu, w szczególności ze względu na pewność i szybkość zawierania, potwierdzania lub rozliczania transakcji w zakresie niezbędnym do zaspakajania bieżących zobowiązań Funduszu, Fundusz może zawierać z Depozytariuszem następujące umowy:

- 3.1.1. rachunków bankowych mające za przedmiot bieżące i pomocnicze rachunki rozliczeniowe,
- 3.1.2. złotych i walutowych lokat terminowych o okresie zapadalności nie dłuższym niż 7 dni (w tym overnight),

- 3.1.3. umów kredytu w rachunku bieżącym, przy czym:
    - 3.1.3.1. umowy te będą zawierane na warunkach rynkowych ocenianych w oparciu o koszty prowizji, wysokość odsetek, stawkę referencyjną i marżę bankową,
    - 3.1.3.2. wykorzystanie kredytu nie będzie przekraczało limitu, o którym mowa w art. 108 Ustawy,
    - 3.1.4. umowy umożliwiające realizowanie przelewów w ciężar rachunków bieżących Funduszu w celu zapewnienia ciągłości i terminowości rozliczeń bieżących, przy czym w przypadku powstania na koniec dnia salda debetowego:
      - 3.1.4.1. nie będzie ono przekraczało limitu, o którym mowa w art. 108 Ustawy,
      - 3.1.4.2. zostanie ono pokryte najpóźniej w ciągu 7 kolejnych dni roboczych,
      - 3.1.4.3. koszty ponoszone przez Fundusz z tytułu obsługi powstałego salda debetowego nie będą przekraczać odsetek ustawowych obowiązujących w dniu wystąpienia salda debetowego.
    - 3.1.5. kupna i sprzedaży walut na rynku kasowym i terminowym w odniesieniu do walut, w których denominowane są obecne lub planowane lokaty Funduszu, przy czym:
      - 3.1.5.1. przy ocenie warunków transakcji będą brane pod uwagę następujące kryteria: cena i koszty transakcji, termin rozliczenia, ograniczenia wolumenu lub wartości transakcji, wiarygodność partnera.
      - 3.1.5.2. transakcje z Depozytariuszem będą zawierane, jeżeli warunki finansowe transakcji będą równe lub lepsze niż warunki rynkowe, lub oferty alternatywne nie będą spełniały wymagań w zakresie co najmniej jednego z kryteriów wskazanych w pkt 3.1.5.1.
  - 3.2. Fundusz może zawierać z Depozytariuszem umowy mające za przedmiot papiery dłużne, dla których Depozytariusz jest jedynym dystrybutorem. Będą to obligacje, weksle inwestycyjne, certyfikaty depozytowe, bony komercyjne, niepubliczne krótko- i średnioterminowe listy zastawne, przy czym:
    - 3.2.1. wartość papierów dłużnych będących przedmiotem umowy nie będzie stanowić więcej niż 25% wartości emisji danego papieru dłużnego, w przypadku kilku umów dotyczących tej samej emisji, łączna wartość nie przekroczy 25% wartości emisji w dacie zawarcia transakcji,
    - 3.2.2. w przypadku programów emisji papierów dłużnych danego emitenta łączna wartość papierów dłużnych nabytych w ramach programu emisji nie może przekroczyć 25% wartości wszystkich papierów dłużnych oferowanych w ramach danego programu w dacie zawarcia transakcji,
    - 3.2.3. Fundusz nie może przekroczyć limitów określonych w art. 8 Statutu,
    - 3.2.4. Fundusz przechowuje dokumentację takich transakcji przez okres 5 lat.
  - 3.3. Ograniczeń określonych w pkt 3.2. nie stosuje się w przypadku zawierania umów, których przedmiotem są papiery wartościowe emitowane przez Skarb Państwa i NBP.
  - 3.4. Zawieranie umów, o których mowa w pkt 3.1. i 3.2., dokonywane będzie na warunkach rynkowych oraz zgodnie z celem i zasadami polityki inwestycyjnej Funduszu, jeżeli jest to w interesie uczestników Funduszu i nie spowoduje wystąpienia konfliktu interesów.
- 

## Rozdział V

### DANE O PODMIOTACH OBSŁUGUJĄCYCH FUNDUSZ

#### 1. Podmiot prowadzący Rejestr Uczestników Funduszu (Agent Obsługujący).

PKO BP Finat spółka z o. o. z siedzibą w Warszawie

Adres: ul. Grójecka 5, 02-019 Warszawa

tel.: (22) 345 98 98, faks: (22) 345 98 99

#### 2. Podmioty pośredniczące w zbywaniu i odkupywaniu przez Fundusz Jednostek Uczestnictwa.

- 2.1. **Powszechna Kasa Oszczędności Bank Polski S.A. z siedzibą w Warszawie**, ul. Puławska 15, 02-515 Warszawa, tel. 0 801 302 302, (81) 535 65 65.
- 2.2. **Powszechna Kasa Oszczędności Bank Polski S.A. Oddział - Dom Maklerski PKO Banku Polskiego w Warszawie**, ul. Puławska 15, 02-515 Warszawa, tel. 0 801 304 403, (81) 535 63 63.
- 2.3. **BNP Paribas Bank Polska S.A. z siedzibą w Warszawie**, ul. Suwak 3, 02-676 Warszawa, tel. 0 801 367 847, (22) 566 93 00.
- 2.4. **Inteligo Financial Services S.A. z siedzibą w Warszawie**, ul. Puławska 15, 02-515 Warszawa, tel. 0 801 121 121, (81) 535 60 00.
- 2.5. **Bank Pocztowy S.A. z siedzibą w Bydgoszczy**, ul. Jagiellońska 17, 85-959 Bydgoszcz, tel. 0 801 100 500, (52) 349 94 99.
- 2.6. **BRE Bank S.A. (MultiBank i mBank) z siedzibą w Warszawie**, ul. Senatorska 18, 00-950 Warszawa, tel. (22) 829 00 00.
- 2.7. **Open Finance S.A. z siedzibą w Warszawie**, ul. Domaniewska 39, 02-672 Warszawa, tel. 0 801 600 200.
- 2.8. **Getin Noble Bank S.A. z siedzibą w Warszawie**, ul. Domaniewska 39B, 02-675 Warszawa, tel. (32) 604 30 01.
- 2.9. **RDM Wealth Management S.A. z siedzibą w Warszawie**, ul. Nowogrodzka 47a, 00-695 Warszawa, tel. (22) 58 508 58.
- 2.10. **PKO BP Finat sp. z o.o. z siedzibą w Warszawie**, ul. Grójecka 5, 02-019 Warszawa, tel. (0 22) 342 98 98.
- 2.11. **BRE Wealth Management S.A. z siedzibą w Warszawie**, ul. Królewska 14, 00-065 Warszawa, tel. (0 22) 526 78 78.

- 2.12. **Forum Towarzystwo Funduszy Inwestycyjnych S.A. z siedzibą w Krakowie**, ul. Zabłocie 25/20, 30-701 Kraków, tel. (12) 429 55 93.
- 2.13. **Nordea Bank Polska S.A. z siedzibą w Gdyni**, ul. Kielecka 2, 81-303 Gdynia, tel. (58) 669 10 00.
- 2.14. **Dom Maklerski Banku Ochrony Środowiska S.A. z siedzibą w Warszawie**, ul. Marszałkowska 78/80, 00-517 Warszawa, tel. 0 801 104 104, (22) 50 43 104.
- 2.15. **Zakres usług świadczonych przez podmioty pośredniczące w zbywaniu i odkupywaniu przez Fundusz Jednostek Uczestnictwa:**
- 2.15.1. przyjmowanie Zleceń otwarcia Rejestru i Zleceń odkupienia Jednostek Uczestnictwa,
- 2.15.2. przyjmowanie dokumentów, dyspozycji i innych oświadczeń woli związanych z obsługą Uczestników Funduszu,
- 2.15.3. udostępnianie informacji o Funduszu.
- 2.16. **Wszelkie informacje o punktach zbywających i odkupujących Jednostki Uczestnictwa dostępne są:**
- 2.16.1. pod numerem telefonu (22) 358 56 56,
- 2.16.2. pod numerem infolinii: 0-801 32 32 80 (koszt połączenia lokalnego),
- 2.16.3. na stronie Internetowej: [www.pkotfi.pl](http://www.pkotfi.pl),
- 2.16.4. w siedzibie Towarzystwa.
3. **Dane o podmiocie, któremu Towarzystwo zleciło zarządzanie portfelem inwestycyjnym Funduszu lub jego częścią.**  
Nie dotyczy.
4. **Dane o podmiotach świadczących usługi polegające na doradztwie inwestycyjnym w zakresie instrumentów finansowych.**  
Nie dotyczy
5. **Podmiot uprawniony do badania sprawozdań finansowych Funduszu.**  
PricewaterhouseCoopers sp. z o.o., Al. Armii Ludowej 14, 00-638 Warszawa
6. **Dane o podmiocie, któremu Towarzystwo zleciło prowadzenie ksiąg rachunkowych Funduszu.**  
Nie dotyczy.

---

## Rozdział VI INFORMACJE DODATKOWE

1. **Inne informacje, których zamieszczenie, w ocenie Towarzystwa, jest niezbędne do dokonania przez inwestorów właściwej oceny ryzyka związanego z inwestowaniem w Fundusz.**
- 1.1. Celem zbierania danych osobowych jest:
- prowadzenie przez Fundusz Rejestru Uczestników, w tym rozliczenia finansowe z Uczestnikami, na podstawie przepisów Ustawy,
  - cel marketingowy polegający, w szczególności na oferowaniu klientom nowych produktów, doskonaleniu dotychczasowych oraz promowaniu Funduszy, Towarzystwa i jego produktów,
  - rejestrowanie danych zgodnie z ustawą o przeciwdziałaniu praniu pieniędzy oraz finansowaniu terroryzmu,
  - realizacja postanowień Statutu a także dodatkowych umów zawartych przez Uczestnika z Funduszem
- Odbiorcami danych lub przewidywanymi odbiorcami lub kategoriami odbiorców danych mogą być w szczególności: Fundusz, podmioty obsługujące Fundusz, sądy, organy administracji publicznej i inne uprawnione na podstawie przepisów prawa organy, na warunkach określonych przez te przepisy.
- Uczestnikowi przysługuje prawo dostępu do treści swoich danych oraz ich poprawiania.
- Podanie danych osobowych jest niezbędne do realizacji zawieranej umowy i znajduje swoją podstawę prawną m.in. w ww. ustawach.
- 1.2. W związku z sytuacją na rynkach finansowych wywołaną kryzysem na rynku amerykańskim oraz w związku z sytuacją gospodarczą zwraca się Uczestnikom Funduszu oraz potencjalnym Uczestnikom Funduszu uwagę na podwyższone ryzyko inwestowania w Jednostki Uczestnictwa Funduszu.
- Na dzień sporządzenia prospektu informacyjnego Towarzystwo nie posiada innych informacji, poza zamieszczonymi w Prospekcie, które są niezbędne do właściwej oceny ryzyka inwestowania w Fundusz.
- Dodatkowo informujemy, że podstawowym dokumentem regulującym zasady działania Funduszu jest Statut. Dlatego zaleca się Inwestorom i Uczestnikom, przed dokonaniem inwestycji w Fundusz, zapoznanie się z pełną treścią Statutu, który jest zawarty w Prospekcie.
- 1.3. Skargi i reklamacje zgłoszone przez Uczestników lub Inwestorów dotyczące usług świadczonych przez Towarzystwo lub związane z uczestnictwem w Funduszu, w tym w szczególności wynikające z treści danych uwidoczniionych na Zleceniu, potwierdzeniu transakcji lub innym dokumencie potwierdzającym dokonanie danej czynności, mogą być zgłaszane przez Uczestnika, bądź osobę przez niego upoważnioną, na wskazane w Prospekcie dane teleadresowe:
- Towarzystwa, Dystrybutora lub Agenta Obsługującego - w formie pisemnej, za pomocą faksu lub telefonu,
  - bezpośrednio u Dystrybutora,
  - numery Infolinii (22) 358 56 56 lub 0-801 32 32 80, oraz



- drogą elektroniczną na adres email: [kontakt@pkotfi.pl](mailto:kontakt@pkotfi.pl).

Skargi i reklamacje powinny być zgłaszane niezwłocznie po uzyskaniu informacji o zaistnieniu okoliczności budzących zastrzeżenia, w celu umożliwienia rzetelnego rozpatrzenia reklamacji. Na zlecenie Funduszu reklamacje rozpatruje Agent Obsługujący. Odpowiedzi na reklamacje udzielane są w formie pisemnej bądź w innej formie uzgodnionej z Uczestnikiem lub Inwestorem bezzwłocznie, jednak nie później, niż w terminie 30 dni od otrzymania reklamacji. Termin, o którym mowa powyżej, może ulec przedłużeniu w sprawach szczególnie zawiłych, z zastrzeżeniem iż termin ten nie może przekroczyć 90 dni.

Towarzystwo podlega nadzorowi Komisji Nadzoru Finansowego. Ponadto Uczestnik lub Inwestor będący konsumentem może zwrócić się o pomoc do Miejskiego lub Powiatowego Rzecznika Konsumentów.

Skargi i reklamacje zgłoszone przez Uczestników lub Inwestorów dotyczące usług świadczonych przez Dystrybutora rozpatrywane są przez Dystrybutora zgodnie z trybem obowiązującym u Dystrybutora. W uzasadnionych przypadkach Towarzystwo może udzielić odpowiedzi na reklamację dotyczącą usług świadczonych przez Dystrybutora.

## 2. Miejsca udostępniania prospektów oraz rocznych i półrocznych sprawozdań finansowych:

- 2.1. na stronie [www.pkotfi.pl](http://www.pkotfi.pl),
- 2.2. w siedzibie Towarzystwa.

## 3. Dodatkowe informacje dotyczące Funduszu są dostępne pod numerem telefonu (22) 358 56 56 oraz pod numerem infolinii: 0-801 32 32 80 (koszt połączenia lokalnego).

---

## Rozdział VII

### ZAŁĄCZNIKI

#### 1. Definicje pojęć i objaśnienia skrótów użytych w treści prospektu.

W Prospekcie stosowane są pojęcia i skróty zdefiniowane w Statucie oraz następujące pojęcia i skróty:

- 1.1. Aktywny Rynek - rozumie się przez to rynek spełniający łącznie następujące kryteria: instrumenty będące przedmiotem obrotu są jednorodne, zazwyczaj w każdym czasie występują zainteresowani nabywcy i sprzedawcy, ceny są podawane do publicznej wiadomości
- 1.2. Prospekt - niniejszy prospekt informacyjny Funduszu.
- 1.3. Statut - statut Funduszu.
- 1.4. Depozytariusz - Bank Handlowy w Warszawie S.A. z siedzibą przy ul. Senatorskiej 16, 00 - 923 Warszawa, z którym Fundusz zawarł umowę o prowadzenie rejestru aktywów Funduszu.

#### 2. Statut PKO PARASOŁOWY - FUNDUSZ INWESTYCYJNY OTWARTY

##### CZĘŚĆ I. FUNDUSZ

##### Rozdział I. POSTANOWIENIA OGÓLNE

##### Artykuł 1 Nazwa Funduszu

1. Fundusz inwestycyjny działa pod nazwą: PKO Parasolowy - fundusz inwestycyjny otwarty (dalej „Fundusz”). Fundusz może używać odpowiednika nazwy w języku angielskim PKO Umbrella - open-end investment fund.
2. Fundusz może używać zamiennie skróconej nazwy PKO Parasolowy - fio oraz jej odpowiednika w języku angielskim PKO Umbrella - oif.

##### Artykuł 2 Statut

1. Statut został nadany Funduszowi przez PKO Towarzystwo Funduszy Inwestycyjnych S.A. zgodnie z obowiązującym prawem, w szczególności zgodnie z Ustawą.
2. Statut określa cel i zasady funkcjonowania Funduszu, a także prawa i obowiązki Uczestników Funduszu oraz zasady zarządzania Funduszem.

##### Artykuł 3 Definicje

1. Ilekroć w niniejszym Statucie jest mowa o:

<b>Aktywach Funduszu</b>	Rozumie się przez to mienie Funduszu obejmujące Aktywa wszystkich Subfunduszy.
<b>Aktywach Subfunduszu</b>	Rozumie się przez to mienie Funduszu przypadające na dany Subfundusz obejmujące sumę środków z tytułu wpłat na Jednostki Uczestnictwa Subfunduszu i praw nabytych do portfela inwestycyjnego danego Subfunduszu oraz przychodów z tych praw.
<b>Agencie Obsługującym</b>	Rozumie się przez to podmiot, który na podstawie umowy z Funduszem obsługuje bazę danych obejmującą wszystkie Rejestry i Subrejestry Uczestników Funduszu oraz rozliczenia z tytułu zbywania i odkupywania Jednostek Uczestnictwa.
<b>Dniu Wyceny</b>	Rozumie się przez to każdy dzień, w którym odbywa się sesja na Giełdzie Papierów Wartościowych w Warszawie S.A.
<b>Dystrybutorze</b>	Rozumie się przez to podmiot uprawniony na podstawie przepisów Ustawy do działania w zakresie zbywania i odkupywania Jednostek Uczestnictwa oraz odbierania innych oświadczeń woli związanych z uczestnictwem w Funduszu. Z mocy Ustawy Fundusz może zbywać i odkupywać

Jednostki Uczestnictwa za pośrednictwem Towarzystwa.

<b>Funduszach PKO</b>	Rozumie się przez to wszystkie fundusze inwestycyjne zarządzane przez Towarzystwo oraz posługujące się nazwą, której pierwszy człon stanowi wyraz „PKO”.
<b>GPW</b>	Rozumie się przez to Giełdę Papierów Wartościowych w Warszawie S.A.
<b>Innych Rynkach Zorganizowanych</b>	Rozumie się przez to następujące rynki zorganizowane w państwie należącym do OECD innym niż Rzeczpospolita Polska i państwo członkowskie: American Stock Exchange, Australian Securities Exchange, BATS Exchange, Bolsa Mexicana de Valores, BX Berne eXchange, CBOE Futures Exchange, Chicago Board of Trade, Chicago Mercantile Exchange, Commodities Exchange (COMEX), ICE Futures US, Iceland Stock Exchange, Istanbul Stock Exchange, Kansas City Board of Trade, Korea Exchange, Mexican Derivatives Exchange, Montreal Exchange, Nagoya Stock Exchange, NASDAQ, Nasdaq Canada, NASDAQ OMX Futures Exchange, New York Mercantile Exchange (NYMEX), New York Stock Exchange, New Zealand Stock Exchange, NYSE Liffe US, Osaka Securities Exchange, Oslo Stock Exchange, Santiago Stock Exchange, SWX Swiss Exchange, Tel Aviv Stock Exchange, Tokyo Financial Exchange, Tokyo Stock Exchange, Toronto Stock Exchange, TSX Venture Exchange, Turkish Derivatives Exchanges.
<b>Instrumentach Dłużnych</b>	Rozumie się przez to instrumenty rynku pieniężnego, dłużne papiery wartościowe emitowane, poręczone lub gwarantowane przez Skarb Państwa lub Narodowy Bank Polski, obligacje i instrumenty finansowe o podobnym charakterze takie jak w szczególności: bony skarbowe, papiery komercyjne, certyfikaty depozytowe, kwity depozytowe, których bazą są obligacje (lub inne prawa majątkowe inkorporujące prawa wynikające z zaciągnięcia długu), listy zastawne, a także inne zbywalne papiery wartościowe inkorporujące prawa majątkowe odpowiadające prawom wynikającym z zaciągnięcia długu.
<b>Instrumentach Udziałowych</b>	Rozumie się przez to akcje i instrumenty finansowe o podobnym charakterze takie jak w szczególności: prawa poboru, prawa do akcji, warranty subskrypcyjne, kwity depozytowe, których bazą są akcje (lub inne prawa majątkowe inkorporujące prawa z akcji), a także inne zbywalne papiery wartościowe inkorporujące prawa majątkowe odpowiadające prawom z akcji.
<b>Inwestorze</b>	Rozumie się przez to osobę fizyczną, osobę prawną lub jednostkę organizacyjną nie posiadającą osobowości prawnej, która zamierza zostać Uczestnikiem Funduszu.
<b>Jednostce Uczestnictwa</b>	Rozumie się przez to tytuł prawny do udziału w Aktywach Netto Subfunduszu na zasadach określonych w Ustawie i Statucie Funduszu. Jednostki Uczestnictwa dzieli się na kategorie A, A1, B, B1, C, C1, E, F oraz I w zależności od metody pobierania opłat manipulacyjnych oraz wysokości kosztów pobieranych od aktywów Funduszu przypadających na daną kategorię.
<b>Konwersji</b>	Rozumie się przez to operację polegającą na tym, że na podstawie jednego zlecenia w tym samym Dniu Wyceny i według cen obowiązujących w tym dniu dokonywane jest jednocześnie odkupienie Jednostek Uczestnictwa w Subfunduszu i za uzyskane w ten sposób środki nabywane są jednostki uczestnictwa w innym funduszu inwestycyjnym zarządzanym przez Towarzystwo.
<b>KNF</b>	Rozumie się przez to Komisję Nadzoru Finansowego.
<b>Minimalnej Wpłacie</b>	Rozumie się przez to minimalną wymaganą wpłatę do każdego z Subfunduszy określoną zgodnie ze Statutem.
<b>Planie Systematycznego Oszczędzania</b>	Rozumie się przez to wyspecjalizowany program polegający na systematycznym wnoszeniu wpłat do Funduszu, o którym mowa w art. 40 Statutu.
<b>Reinwestycji</b>	Rozumie się przez to wolne od opłaty manipulacyjnej nabycie Jednostek Uczestnictwa Subfunduszu na Subrejestr, z którego zrealizowano Zlecenie odkupienia Jednostek Uczestnictwa, o ile wpłata na nabycie Jednostek Uczestnictwa wpłynęła na rachunek Funduszu nie później niż w 90 dniu następującym po Dniu Wyceny, w którym zrealizowano Zlecenie odkupienia. Szczegółowe zasady dokonywania Reinwestycji oraz obowiązki Uczestnika chcącego skorzystać z prawa do reinwestycji zawarte są w artykule 42 Statutu.
<b>Rejestrze</b>	Rozumie się przez to komputerową ewidencję danych Uczestnika, prowadzoną przez Agenta Obsługującego, uwzględniającą między innymi dane identyfikujące Uczestnika, informacje o pełnomocnictwach udzielonych lub odwołanych przez Uczestnika, liczbę Jednostek Uczestnictwa należących do Uczestnika, dane o liczbie i cenie Jednostek Uczestnictwa, a także odkupionych przez Fundusz Jednostkach Uczestnictwa, informację o dacie ich nabycia, dacie odkupienia i kwocie wypłaconej Uczestnikowi za odkupione Jednostki Uczestnictwa oraz wzmiankę o zastawie ustanowionym na Jednostkach Uczestnictwa. Fundusz wydziela Subrejestr Uczestników każdego z Subfunduszy.
<b>Rejestrze Uczestników</b>	Rozumie się przez to komputerową bazę danych Funduszu prowadzoną przez Agenta Obsługującego, zawierającą informacje o wszystkich Rejestrach wszystkich Uczestników Funduszu, w szczególności uwzględniającą dane identyfikujące poszczególnych Uczestników, informacje o pełnomocnictwach udzielonych lub odwołanych przez Uczestnika Funduszu, liczbę Jednostek Uczestnictwa należących do Uczestników, dane o liczbie, cenie Jednostek Uczestnictwa, a także o odkupionych przez Fundusz Jednostkach Uczestnictwa, informację o dacie nabycia, dacie odkupienia, kwocie wypłaconej Uczestnikowi za odkupione Jednostki Uczestnictwa oraz wzmiankę o zastawie ustanowionym na Jednostkach Uczestnictwa.
<b>Rejestrze Zabezpieczającym</b>	Rozumie się przez to zabezpieczenie wiarygodności na prawach wynikających z uczestnictwa w Funduszu ustanawiane zgodnie z art. 37 Statutu.
<b>Sprzedawcy</b>	Rozumie się przez to upoważnionego pracownika lub przedstawiciela Dystrybutora lub Towarzystwa, który został wyznaczony do odbierania od Uczestników i Inwestorów Funduszu

	zleceń i innych oświadczeń woli związanych z uczestnictwem w Funduszu.
<b>Spółce zarządzającej</b>	Rozumie się przez to podmiot lub spółkę w rozumieniu Ustawy.
<b>Statucie</b>	Rozumie się przez to niniejszy statut Funduszu.
<b>Subfunduszu</b>	Rozumie się przez to wydzieloną prawnie część Aktywów Funduszu, charakteryzującą się między innymi odrębną polityką inwestycyjną, posiadającą związane ze sobą Jednostki Uczestnictwa odrębne od Jednostek Uczestnictwa innych Subfunduszy.
<b>Subrejestrze</b>	Rozumie się przez to wydzieloną w ramach Rejestru komputerową ewidencję danych Uczestnika danego Subfunduszu uwzględniającą takie same dane jak Rejestr.
<b>Towarzystwie</b>	Rozumie się przez to PKO Towarzystwo Funduszy Inwestycyjnych Spółka Akcyjna z siedzibą w Warszawie, ul. Puławska 15, 02 – 515 Warszawa.
<b>Trwałym nośniku informacji</b>	Rozumie się przez to trwałe nośnik informacji w rozumieniu Ustawy.
<b>Przeniesieniu</b>	Rozumie się przez to operację polegającą na tym, że na podstawie jednego Zlecenia w tym samym Dniu Wyceny i według cen z tego dnia dokonywane jest odkupienie Jednostek Uczestnictwa w jednym Subfunduszu i za uzyskane w ten sposób środki nabycie Jednostek Uczestnictwa w innym Subfunduszu.
<b>Uczestniku</b>	Rozumie się przez to osobę fizyczną, prawną lub jednostkę organizacyjną nie posiadającą osobowości prawnej, na której rzecz w Subrejestrze zapisane są Jednostki Uczestnictwa lub ich ułamkowe części.
<b>Ustawie</b>	Rozumie się przez to ustawę z dnia 27 maja 2004 r. o funduszach inwestycyjnych (Dz. U. Nr 146, poz. 1546 z późniejszymi zmianami).
<b>Wartości Aktywów Netto Funduszu</b>	Rozumie się przez to sumę wartości środków z tytułu wpłat Uczestników Funduszu i praw nabytych przez Fundusz oraz pożytków z tych praw, pomniejszoną o zobowiązania Funduszu w Dniu Wyceny.
<b>Wartości Aktywów Netto Subfunduszu</b>	Rozumie się przez to wartość Aktywów Subfunduszu, pomniejszoną o zobowiązania, które są związane z funkcjonowaniem Subfunduszu oraz o część zobowiązań przypadających na dany Subfundusz, które związane są z funkcjonowaniem Funduszu, w proporcji uzależnionej od udziału Wartości Aktywów Netto Subfunduszu w Wartości Aktywów Netto Funduszu.
<b>Wartości Aktywów Netto na Jednostkę Uczestnictwa, WANJU</b>	Rozumie się przez to wartość jednej Jednostki Uczestnictwa obliczoną w Dniu Wyceny jako Wartość Aktywów Netto Subfunduszu podzieloną przez liczbę Jednostek Uczestnictwa danego Subfunduszu posiadanych przez Uczestników danego Subfunduszu w Dniu Wyceny. WANJU oblicza się dla każdej kategorii Jednostek Uczestnictwa oddzielnie.
<b>Wyspecjalizowanym Programie Inwestycyjnym, WPI</b>	Rozumie się przez to program inwestycyjny, którego celem jest realizowanie, w ramach Funduszu, szczególnego rodzaju potrzeb i dodatkowych celów inwestycyjnych Uczestników lub określonych grup Uczestników.
<b>Zleceniu</b>	Rozumie się przez to prawidłową dyspozycję zgodną ze Statutem Funduszu, składaną przez Inwestora lub Uczestnika; podstawowe rodzaje zleceń to: zlecenie otwarcia Rejestru, zlecenie odkupienia, zlecenie Konwersji, zlecenie ustanowienia pełnomocnictwa, zlecenie odwołania pełnomocnictwa, zlecenie Przeniesienia.

2. Pojęcia niezdefiniowane w Statucie mają znaczenie nadane im przez Ustawę.

## **Rozdział II. FUNDUSZ**

### **Artykuł 4 Forma prawna**

1. Fundusz jest funduszem inwestycyjnym otwartym z wydzielonymi subfunduszami. Fundusz działa zgodnie z Ustawą i Statutem.
2. Fundusz utworzony został na czas nieograniczony.

### **Artykuł 5 Subfundusze**

1. Fundusz składa się z wydzielonych Subfunduszy, które prowadzą własną politykę inwestycyjną.
2. Fundusz składa się z następujących Subfunduszy:
  - a. PKO Akcji Plus;
  - b. PKO Zrównoważony Plus;
  - c. PKO Stabilnego Wzrostu Plus;
  - d. PKO Papierów Dłużnych Plus;
  - e. PKO Surowców Globalny;
  - f. PKO Biotechnologii i Innowacji Globalny;
  - g. PKO Dóbr Luksusowych Globalny;
  - h. PKO Infrastruktury i Budownictwa Globalny;
  - i. PKO Akcji Małych i Średnich Spółek Plus;
  - j. PKO Skarbowy Plus.

3. Fundusz posiada osobowość prawną. Subfundusze nie posiadają osobowości prawnej.
4. Fundusz może tworzyć kolejne Subfundusze w drodze zmiany Statutu. Postanowienia art. od 9 do 12 będą miały zastosowanie odpowiednio do tworzenia nowych Subfunduszy.
5. Fundusz może likwidować Subfundusze, na zasadach określonych w rozdziale IX.

#### **Artykuł 6 Wpis Funduszu do rejestru**

1. Niezwłocznie po dokonaniu przydziału, o którym mowa w art. 10 ust. 3, Towarzystwo złoży wniosek o wpisanie Funduszu do rejestru funduszy inwestycyjnych prowadzonego przez Sąd Okręgowy w Warszawie.
2. Fundusz uzyskuje osobowość prawną z dniem wpisania do rejestru funduszy inwestycyjnych. Z tym dniem wywołują skutki wpisy do Rejestru i Subrejestrów.

#### **Artykuł 7 Cofnięcie zezwolenia na utworzenie Funduszu**

1. Do dnia wpisania Funduszu do rejestru funduszy inwestycyjnych KNF może cofnąć zezwolenie na utworzenie Funduszu, jeżeli przy zbieraniu wpłat Towarzystwo naruszy przepisy Ustawy, Statutu Funduszu lub warunki zezwolenia.
2. Zezwolenie na utworzenie Funduszu wygasa z mocy prawa jeżeli:
  - a. Towarzystwo nie zbierze wpłat w wysokości co najmniej 4.000.000 (cztery miliony) złotych w terminie określonym w art. 10;
  - b. Towarzystwo nie złoży wniosku o wpisanie Funduszu do rejestru funduszy przed upływem 6 miesięcy licząc od dnia doręczenia zezwolenia na jego utworzenie.

#### **Artykuł 8 Towarzystwo**

1. Funkcję organu zarządzającego Funduszu pełni Towarzystwo.
2. Siedzibą Funduszu jest siedziba Towarzystwa.
3. Towarzystwo reprezentuje Fundusz wobec osób trzecich oraz zarządza Funduszem, w tym również portfelami inwestycyjnymi Subfunduszy. Towarzystwo reprezentuje Fundusz w sposób określony w statucie Towarzystwa.

#### **Artykuł 9 Wpłaty do Funduszu**

1. Towarzystwo zbiera wpłaty do Funduszu wyłącznie w drodze zapisów Towarzystwa lub akcjonariuszy Towarzystwa.
2. Wpłaty do Funduszu będą wniesione w gotówce. Łączna wartość wpłat do Funduszu zebranych w drodze zapisów nie może być niższa niż 4.000.000 (cztery miliony) złotych. Wartość wpłat do każdego z Subfunduszy nie może być niższa niż 100.000 (sto tysięcy) złotych.
3. Wpłaty na Jednostki Uczestnictwa będą gromadzone na wydzielonych rachunkach Towarzystwa, prowadzonych przez Depozytariusza dla każdego z Subfunduszy.
4. Wpłaty na Jednostki Uczestnictwa kolejnych Subfunduszy będą gromadzone na wydzielonych rachunkach Funduszu, prowadzonych przez Depozytariusza dla każdego z tworzonych Subfunduszy. Od wpłat na Jednostki Uczestnictwa kolejnych Subfunduszy w ramach zapisów nie pobiera się opłat manipulacyjnych.
5. Z wpłat do Funduszu Towarzystwo utworzyło cztery Subfundusze:
  - a. Subfundusz PKO Akcji Plus;
  - b. Subfundusz PKO Zrównoważony Plus;
  - c. Subfundusz PKO Stabilnego Wzrostu Plus;
  - d. Subfundusz PKO Papierów Dłużnych Plus.
6. Fundusz tworzy kolejne Subfundusze:
  - a. Subfundusz PKO Surowców Globalny;
  - b. Subfundusz PKO Biotechnologii i Innowacji Globalny;
  - c. Subfundusz PKO Dóbr Luksusowych Globalny;
  - d. Subfundusz PKO Infrastruktury i Budownictwa Globalny;
  - e. Subfundusz PKO Akcji Małych i Średnich Spółek Plus;
  - f. Subfundusz PKO Skarbowy Plus.

#### **Artykuł 10 Zapisy na Jednostki Uczestnictwa**

1. Cena Jednostek Uczestnictwa Subfunduszy w ramach zapisów będzie stała i będzie wynosiła 100 (sto) złotych.
2. Towarzystwo przyjmuje zapisy bezpośrednio. Zakończenie przyjmowania zapisów następuje w terminie czternastu dni od dnia następującego po dacie doręczenia Towarzystwu zezwolenia KNF na utworzenie Funduszu lub w terminie 7 dni od dnia wejścia w życie zmiany Statutu w przedmiocie utworzenia kolejnego Subfunduszu, albo w dniu, w którym zebrano minimalną kwotę wpłat, której wartość określono w art. 9 ust. 2. Zapis powinien wskazywać Subfundusz, którego Jednostki Uczestnictwa są przedmiotem zapisu.
3. Towarzystwo przydzieli Jednostki Uczestnictwa w terminie nie dłuższym niż 14 dni od dnia zakończenia przyjmowania zapisów określonego zgodnie z ust. 2. Przydział nastąpi przez wpisanie do Subrejestrów danego Subfunduszu liczby Jednostek Uczestnictwa przypadającej na dokonaną wpłatę, powiększoną o wartość odsetek naliczonych przez Depozytariusza od dnia wpłaty do dnia przydziału.

#### **Artykuł 11 Zwrot wpłat**

Towarzystwo zwraca wpłaty do Funduszu wraz z odsetkami naliczonymi przez Depozytariusza za okres od dnia wpłaty do dnia wystąpienia jednej z poniższych przesłanek oraz pobrane opłaty manipulacyjne w terminie 14 dni od dnia, w którym:

- a. postanowienie sądu o odmowie wpisu Funduszu do rejestru funduszy stanie się prawomocne;
- b. decyzja KNF o cofnięciu zezwolenia na utworzenie Funduszu stanie się ostateczna, lub
- c. wygaśnię z mocy prawa zezwolenie na utworzenie Funduszu,
- d. upłynął termin, o którym mowa w art. 10 ust. 2 i nie zostały złożone zapisy i dokonane wpłaty w minimalnej wysokości wymaganej dla utworzenia Funduszu i chociażby jednego z Subfunduszy,
- e. w przypadku tworzenia kolejnego Subfunduszu upłynął termin, o którym mowa w art. 10 ust. 2 i nie zostały złożone zapisy i dokonane wpłaty w minimalnej wysokości wymaganej dla utworzenia tego Subfunduszu.

#### **Artykuł 12 Zbywanie Jednostek Uczestnictwa**

Fundusz rozpocznie zbywanie Jednostek Uczestnictwa nie później niż w terminie dwóch tygodni od dnia otrzymania postanowienia o wpisie Funduszu do rejestru funduszy. W pierwszym dniu sprzedaży Fundusz zbywa i odkupuje Jednostki Uczestnictwa po cenie równej WANJU obliczonej według zasad określonych w Statucie w Dniu Wyceny, który jest pierwszym dniem sprzedaży.

#### **Artykuł 13 Depozytariusz**

Funkcję Depozytariusza dla Funduszu pełni Bank Handlowy w Warszawie S.A. z siedzibą przy ul. Senatorskiej 16, 00-923 Warszawa. Depozytariusz oprócz rejestru Aktywów Funduszu prowadzi subrejestrę dla każdego z Subfunduszy.

#### **Artykuł 14 Zarządzanie Funduszem**

1. Fundusz uprawniony jest do dysponowania wszelkimi prawami wchodzącymi w skład Aktywów Funduszu oraz do wykonywania wszelkich uprawnień wynikających z tych praw.
2. Dochody osiągnięte w związku z inwestycjami każdego z Subfunduszy, w tym odsetki i inne pożytki, powiększają wartość Aktywów tego Subfunduszu i odpowiednio wartość Jednostek Uczestnictwa.
3. Fundusz nie wypłaca Uczestnikom zysków kapitałowych. Dochody z Funduszu mogą być zrealizowane jedynie przez odkupienie Jednostek Uczestnictwa.

### **ROZDZIAŁ III UCZESTNICY FUNDUSZU I ORGANY FUNDUSZU**

#### **Artykuł 15 Uczestnicy**

1. Uczestnikami Funduszu mogą być osoby fizyczne, osoby prawne lub jednostki organizacyjne nie posiadające osobowości prawnej.
2. Z zastrzeżeniem ust. 5, osoba nie posiadająca zdolności do czynności prawnych lub posiadająca ograniczoną zdolność do czynności prawnych może być Uczestnikiem Funduszu i dysponować Jednostkami Uczestnictwa tylko przez właściwie umocowanego przedstawiciela. Uczestnik z ograniczoną zdolnością do czynności prawnych może dysponować Jednostkami Uczestnictwa każdorazowo za pisemną zgodą przedstawiciela, poświadczoną notarialnie lub sporządzoną na piśmie w obecności Sprzedawcy.
3. Przedstawiciele osób wymienionych w ust. 2 mogą udzielać pełnomocnictwa do odkupień Jednostek Uczestnictwa tylko za zgodą sądu. Przedstawiciele osób wymienionych w ust. 2 mogą bez zgody właściwego sądu rozporządzać Jednostkami Uczestnictwa tych osób jedynie w zakresie zwykłego zarządu.
4. Za wpłaty Fundusz zbywa odpowiednią liczbę Jednostek Uczestnictwa. W momencie zarejestrowania Jednostek Uczestnictwa w Subrejestrze Inwestor staje się Uczestnikiem Funduszu.
5. Jeśli stanowią tak Zasady Uczestnictwa w Planie Systematycznego Oszczędzania, w przypadku osoby nieposiadającej zdolności do czynności prawnych lub z ograniczoną zdolnością do czynności prawnych, Rejestr w ramach Planu Systematycznego Oszczędzania może zostać otwarty również przez osobę inną niż przedstawiciel, o którym mowa w ust. 2.

#### **Artykuł 16 Pełnomocnictwa**

1. Uczestnik Funduszu może udzielić pełnomocnictwa osobie prawnej lub osobie fizycznej do dysponowania Jednostkami Uczestnictwa oraz składania innych oświadczeń woli związanych z uczestnictwem w Funduszu. Pełnomocnikowi nie przysługuje prawo udzielania dalszych pełnomocnictw, z wyjątkiem pełnomocnictwa udzielonego bankowi lub firmie inwestycyjnej, które mogą udzielać dalszych pełnomocnictw swoim pracownikom.
2. Pełnomocnictwo powinno mieć formę pisemną z podpisem poświadczonym notarialnie lub zostać udzielone w obecności Sprzedawcy, z zastrzeżeniem przypadku, o którym mowa w art. 16A ust. 2. Pełnomocnictwo jest odwoływane w tej samej formie lub zgodnie z art. 43 Statutu.
3. W przypadku pełnomocnictwa udzielanego lub odwoływanego poza granicami Polski, treść dokumentu powinna dodatkowo zostać poświadczona za zgodność z prawem miejsca wystawienia przez polskie przedstawicielstwo dyplomatyczne lub urząd konsularny, chyba, że umowy międzynarodowe znoszą ten obowiązek. Pełnomocnictwo udzielone w języku obcym powinno być przetłumaczone przez tłumacza przysięgłego na język polski.
4. O ile w treści pełnomocnictwa nie zastrzeżono inaczej, pełnomocnictwo wygasa w stosunku do Funduszu w dniu ustania uczestnictwa w Funduszu oraz w innych sytuacjach przewidzianych prawem.
5. Udzielenie lub odwołanie pełnomocnictwa staje się skuteczne wobec Funduszu w dniu zarejestrowania stosownego oświadczenia woli przez Agenta Obsługującego, lecz nie później niż w terminie 7 dni kalendarzowych od dnia złożenia takiego oświadczenia Dystrybutorowi, chyba, że takie opóźnienie jest następstwem okoliczności, za które zgodnie z art. 471 Kodeksu Cywilnego Fundusz nie ponosi odpowiedzialności.
6. Maksymalna liczba pełnomocników działających w imieniu Uczestnika Funduszu na jednym Rejestrze nie może przekroczyć czterech.
7. W przypadku, gdy Uczestnik i pełnomocnik złożą Zlecenia sprzeczne ze sobą, wynikające z odmiennych decyzji, Fundusz nie ponosi odpowiedzialności za skutki ich realizacji. Fundusz może wstrzymać realizację sprzecznych Zleceń, jeśli zostaną złożone w tym samym czasie. Fundusz nie ponosi odpowiedzialności za szkody wynikające z realizacji Zleceń składanych przez osobę, której pełnomocnictwo wygasało, jeśli Fundusz nie był o tym poinformowany.

### **ZGROMADZENIE UCZESTNIKÓW**

#### **ARTYKUŁ 16A**

1. W Funduszu działa Zgromadzenie Uczestników jako organ Funduszu. Do udziału w Zgromadzeniu Uczestników uprawnieni są Uczestnicy wpisani do Rejestru Uczestników Funduszu według stanu na koniec drugiego dnia roboczego poprzedzającego dzień Zgromadzenia Uczestników.
2. Uczestnik może wziąć udział w Zgromadzeniu Uczestników osobiście lub przez pełnomocnika. Pełnomocnictwa udziela się w formie pisemnej pod rygorem nieważności.
3. Zgromadzenie Uczestników odbywa się w Warszawie. Zgromadzenie Uczestników zwoływane jest przez Towarzystwo poprzez zawiadomienie każdego Uczestnika indywidualnie listem poleconym lub na Trwałym nośniku informacji, co najmniej na 21 dni przed planowanym terminem Zgromadzenia Uczestników.
4. Zgromadzenie Uczestników jest ważne, jeżeli wezmą w nim udział Uczestnicy posiadający co najmniej 50% Jednostek Uczestnictwa Funduszu według stanu na dwa dni robocze przed dniem Zgromadzenia Uczestników.
5. Każda cała Jednostka Uczestnictwa upoważnia Uczestnika do oddania jednego głosu.
6. Od dnia poprzedzającego dzień Zgromadzenia Uczestników do dnia Zgromadzenia Uczestników zawieszają się zbywanie i odkupywanie Jednostek Uczestnictwa Funduszu.
7. Zgromadzenie Uczestników zwołuje się w celu wyrażenia zgody na:
  - a) rozpoczęcie prowadzenia przez Fundusz działalności jako fundusz powiązany;
  - b) połączenie krajowe i transgraniczne Funduszu z innym funduszem inwestycyjnym;
  - c) przejęcie zarządzania Funduszem przez inne towarzystwo;
  - d) przejęcie zarządzania Funduszem i prowadzenia jego spraw przez Spółkę zarządzającą.
8. W zakresie nieuregulowanym w Statucie, tryb działania Zgromadzenia Uczestników oraz podejmowania uchwał określa regulamin przyjęty przez Zgromadzenie Uczestników.
9. Przed podjęciem uchwały przez Zgromadzenie Uczestników Zarząd Towarzystwa jest obowiązany przedstawić Uczestnikom swoją rekomendację oraz udzielić Uczestnikom wyjaśnień na temat interesujących ich zagadnień związanych ze zdarzeniem, o którym mowa w ust. 7, w tym odpowiedzieć na zadane przez Uczestników pytania.
10. Przed podjęciem uchwały każdy Uczestnik może wnioskować o przeprowadzenie dyskusji w przedmiocie zasadności wyrażenia zgody, o której mowa w ust. 7.
11. Uchwała o wyrażeniu zgody, o której mowa w ust. 7, zapada większością 2/3 głosów Uczestników obecnych lub reprezentowanych na Zgromadzeniu Uczestników.
12. Uchwała Zgromadzenia Uczestników jest protokołowana przez notariusza.
13. Koszty odbycia Zgromadzenia Uczestników ponosi Towarzystwo.

## **ROZDZIAŁ IV JEDNOSTKI UCZESTNICTWA**

### **Artykuł 17 Jednostki Uczestnictwa**

1. Jednostka Uczestnictwa reprezentuje prawa majątkowe Uczestników Funduszu określone Statutem i Ustawą.
2. Jednostki Uczestnictwa są podzielne, nieoprocentowane, mogą być przedmiotem dziedziczenia i zastawu.
3. Jednostki Uczestnictwa nie mogą być zbywane przez Uczestnika na rzecz osób trzecich, a jedynie odkupywane przez Subfundusz na zasadach określonych w Statucie i prospekcie informacyjnym.
4. Jednostki Uczestnictwa Subfunduszu reprezentują jednakowe prawa majątkowe i uprawniają Uczestnika danego Subfunduszu do udziału w Aktywach Netto Subfunduszu proporcjonalnie do liczby posiadanych Jednostek Uczestnictwa.
5. Każdy z Subfunduszy oferuje Jednostki Uczestnictwa następujących kategorii: A, A1, B, B1, C, C1, E, F oraz I. Podział na kategorie związany jest ze sposobem pobierania opłat manipulacyjnych, o których mowa w art. 33 Statutu oraz wysokością wynagrodzenia Towarzystwa za zarządzanie pobieranego od aktywów netto przypadających na dane kategorie Jednostek Uczestnictwa.
  - a. Jednostki Uczestnictwa kategorii A, A1 – charakteryzują się tym, że opłata manipulacyjna pobierana jest za nabycie Jednostek Uczestnictwa;
  - b. Jednostki Uczestnictwa kategorii B, B1 – charakteryzują się tym, że opłata manipulacyjna pobierana jest za odkupienie Jednostek Uczestnictwa;
  - c. Jednostki Uczestnictwa kategorii C, C1 – charakteryzują się tym, że opłata manipulacyjna pobierana jest za nabycie oraz za odkupienie Jednostek Uczestnictwa.
  - d. Jednostki Uczestnictwa kategorii E – charakteryzują się tym, że opłata manipulacyjna pobierana jest za nabycie Jednostek.
  - e. Jednostki Uczestnictwa kategorii F – charakteryzują się tym, że nie pobiera się opłat manipulacyjnych za nabycie oraz za odkupienie Jednostek Uczestnictwa;
  - f. Jednostki Uczestnictwa kategorii I – charakteryzują się tym, że nie pobiera się opłat manipulacyjnych za nabycie oraz za odkupienie Jednostek Uczestnictwa.
6. Ceną Jednostki Uczestnictwa jest WANJU. WANJU, po którym są zbywane i odkupywane Jednostki Uczestnictwa jest ustalane dla danego Dnia Wyceny. WANJU jest zmiennie i może ulegać wahaniom zarówno w górę jak i w dół w stosunku do WANJU z poprzedniego Dnia Wyceny.

### **Artykuł 18 Podział i łączenie Jednostek Uczestnictwa**

1. Fundusz zastrzega sobie prawo dokonywania podziału Jednostek Uczestnictwa Subfunduszy. Każda Jednostka Uczestnictwa danego Subfunduszu zostanie podzielona przez określoną liczbę na równe części, tak, aby całkowita wartość Jednostek Uczestnictwa w danym Subfunduszu uzyskanych w wyniku podziału była równa całkowitej wartości Jednostek Uczestnictwa przed podziałem.
2. Fundusz zastrzega sobie prawo dokonywania łączenia Jednostek Uczestnictwa jeżeli wartość Jednostki Uczestnictwa spadnie poniżej Wpłaty Minimalnej. Łączeniu będą podlegały Jednostki Uczestnictwa tak, aby całkowita wartość Jednostek Uczestnictwa w danym Subfunduszu uzyskanych w wyniku łączenia była równa całkowitej wartości Jednostek Uczestnictwa przed łączeniem.
3. Informacja o zamiarze podziału lub łączenia Jednostki Uczestnictwa zostanie opublikowana w sposób określony w art. 55 Statutu co najmniej na dwa tygodnie przed datą podziału lub łączenia.
4. W ciągu 7 dni od daty dokonania podziału lub łączenia, Fundusz wystawi Uczestnikom pisemne potwierdzenie liczby i wartości Jednostek Uczestnictwa po podziale lub po połączeniu.

#### **Artykuł 19 Zasady zbywania Jednostek Uczestnictwa**

1. Jednostki Uczestnictwa są zbywane przez Fundusz w każdym dniu, w którym dokonywana jest wycena aktywów Funduszu.
2. Inwestorzy i Uczestnicy nabywają Jednostki Uczestnictwa po cenie równej WANJU obowiązującej dla tego Dnia Wyceny, w którym środki przekazane tytułem nabycia Jednostek Uczestnictwa zostały zaksięgowane na dedykowanym w tym celu rachunku bankowym prowadzonym przez Depozytariusza oraz Subrejestr Uczestnika Funduszu został otwarty, przy czym termin ten nie będzie dłuższy niż 7 dni kalendarzowych liczonych od dnia zaksięgowania na rachunku środków tytułem nabycia Jednostek Uczestnictwa .
3. Szczegółowe zasady zbywania Jednostek Uczestnictwa określa prospekt informacyjny.
4. Wysokość minimalnej Wpłaty do poszczególnych Subfunduszy została wskazana w części II niniejszego Statutu. Fundusz może ustalić inną wysokość wpłacanej do Funduszu kwoty w ramach Wyspecjalizowanych Programów Inwestycyjnych, a także w ramach Planów Systematycznego Oszczędzania.

#### **Artykuł 20 - skreślony**

#### **Artykuł 21 - skreślony**

#### **Artykuł 22 Odkupywanie Jednostek**

1. Jednostki Uczestnictwa są odkupywane przez Fundusz w każdym dniu, w którym dokonywana jest wycena aktywów Funduszu. Fundusz odkupuje Jednostki Uczestnictwa w terminie nie dłuższym niż 7 dni kalendarzowych od dnia złożenia Zlecenia odkupienia przez Uczestnika.
2. Fundusz dokonując odkupienia identyfikuje Jednostki Uczestnictwa podlegające odkupieniu w taki sposób, że w pierwszej kolejności odkupywane są Jednostki Uczestnictwa nabyte po najwyższej cenie (metoda „HIFO”).
3. Z chwilą odkupienia Jednostki Uczestnictwa są umarzone z mocy prawa.
4. Z zastrzeżeniem ust. 5 od Uczestników, których zlecenia dotarły do Agenta Obsługującego w danym Dniu Wyceny, Fundusz odkupuje Jednostki Uczestnictwa po cenie równej WANJU obowiązującej dla tego Dnia Wyceny,
5. W przypadku Uczestników, których Zlecenia odkupienia złożone Dystrybutorowi w danym Dniu Wyceny dotarły do Agenta Obsługującego w tym samym Dniu Wyceny:
  - a) w zakresie Jednostek Uczestnictwa kategorii I - Fundusz odkupuje Jednostki Uczestnictwa po cenie równej WANJU obowiązującej w Dniu Wyceny, w którym Agent Obsługujący otrzymał informację o złożeniu Zlecenia odkupienia,
  - b) w zakresie pozostałych kategorii Jednostek Uczestnictwa - Fundusz odkupuje Jednostki Uczestnictwa po cenie równej WANJU obowiązującej w Dniu Wyceny następującym po Dniu Wyceny, w którym Agent Obsługujący otrzymał informację o złożeniu Zlecenia odkupienia..
6. Po odkupieniu Jednostek Uczestnictwa Fundusz niezwłocznie przekazuje Uczestnikowi kwotę należną z tytułu odkupienia pomniejszoną o odpowiednią Opłatę za Odkupienie pobraną zgodnie z art. 33 Statutu oraz o należny podatek przelewem na wskazany przez Uczestnika rachunek bankowy.
7. Informacje na temat odkupywania Jednostek Uczestnictwa znajdują się w prospekcie informacyjnym Funduszu.

#### **Artykuł 23 Żądanie odkupienia Jednostek Uczestnictwa**

1. Minimalna wartość Zlecenia odkupienia Jednostek Uczestnictwa w każdym Subfunduszu jest równa Minimalnej Wpłacie, z zastrzeżeniem że Fundusz może ustalić inną kwotę minimalnej wartości zlecenia odkupienia w ramach wyspecjalizowanych programów inwestycyjnych, o których mowa w art. 39 Statutu, w tym w szczególności pracowniczych programów emerytalnych prowadzonych w formie wnoszenia składek do Funduszu, a także w ramach Planów Systematycznego Oszczędzania. Zlecenie odkupienia może dotyczyć:
  - a. określonej liczby lub wszystkich Jednostek Uczestnictwa wskazanego Subfunduszu;
  - b. odkupienia Jednostek Uczestnictwa wskazanego Subfunduszu na określoną przez Uczestnika kwotę.
2. Jeżeli Zlecenie odkupienia zawiera żądanie odkupienia Jednostek Uczestnictwa danego Subfunduszu w liczbie większej niż posiadana przez Uczestnika lub zawiera żądanie odkupienia na kwotę większą niż wartość Jednostek Uczestnictwa posiadana przez Uczestnika, Zlecenie traktowane jest jako żądanie odkupienia wszystkich posiadanych przez Uczestnika Jednostek Uczestnictwa zarejestrowanych w danym Subrejestrze.
3. W Zleceniu odkupienia Uczestnik zamieszcza informację o sposobie wypłaty środków pieniężnych pochodzących z odkupienia Jednostek Uczestnictwa.
4. Jeżeli w wyniku realizacji Zlecenia odkupienia na Subrejestrze Uczestnika pozostałyby Jednostki Uczestnictwa o wartości mniejszej niż Minimalna Wpłata, Zlecenie takie traktowane jest jako żądanie odkupienia wszystkich posiadanych przez Uczestnika Jednostek Uczestnictwa danego Subrejestrze.
5. Fundusz zastrzega sobie możliwość nie realizowania Zleceń odkupienia na kwotę niższą niż Minimalna Wpłata, z wyjątkiem sytuacji, o której mowa w ust. 4.
6. Przedstawiciel Uczestnika będącego osobą, wymienionego w art. 15 ust. 2 Statutu może zażądać odkupienia Jednostek Uczestnictwa jedynie w granicach zwykłego zarządu. Przedstawiciel może zrealizować zlecenie odkupienia przekraczające zakres zwykłego zarządu pod warunkiem

przedstawienia odpowiedniego postanowienia sądu opiekuńczego zezwalającego na dokonanie takiej czynności. W razie braku takiego postanowienia Zlecenie odkupienia zostanie zrealizowane na kwotę nie przekraczającą zwykłego zarządu lub odrzucone.

#### **Artykuł 24      Zawieszenie odkupywania Jednostek Uczestnictwa**

Fundusz może zawiesić odkupywanie Jednostek Uczestnictwa Subfunduszu na warunkach określonych w art. 89 ust. 4 i 5 Ustawy, jeżeli:

- a. w okresie dwóch tygodni suma wartości Jednostek Uczestnictwa odkupionych przez dany Subfundusz oraz takich, których odkupienia zażądano, stanowi kwotę przekraczającą 10% wartości Aktywów tego Subfunduszu;
- b. nie można dokonać wiarygodnej wyceny Aktywów Subfunduszu z przyczyn niezależnych od Funduszu.

#### **Artykuł 25      -skreślony**

#### **Artykuł 26      - skreślony**

#### **Artykuł 27      Konwersja**

1. Konwersja może być wykonywana pomiędzy tymi Funduszami PKO, których Statuty dopuszczają możliwość konwersji.
2. Uczestnik Funduszu może dokonywać Konwersji Jednostek Uczestnictwa dowolnego Subfunduszu na jednostki uczestnictwa innego Funduszu PKO (Konwersja z Funduszu).
3. Uczestnik innego Funduszu PKO może dokonywać Konwersji jednostek uczestnictwa na Jednostki Uczestnictwa wskazanego Subfunduszu (Konwersja do Funduszu).
4. Konwersja traktowana jest jak wpłata do lub wypłata z Funduszu. Przepisy o Wpłacie Minimalnej do Subfunduszu stosuje się odpowiednio do Konwersji.

#### **Artykuł 28      Konwersja z Funduszu**

1. Zlecenie Konwersji z Funduszu do innego Funduszu PKO może dotyczyć:
  - a. odkupienia wszystkich lub określonej liczby Jednostek Uczestnictwa wskazanego Subfunduszu oraz przekazania uzyskanych w ten sposób środków pieniężnych do wskazanego Funduszu PKO w celu nabycia jednostek uczestnictwa tego funduszu;
  - b. odkupienia takiej liczby Jednostek Uczestnictwa wskazanego Subfunduszu, w wyniku której otrzymana zostanie określona w Zleceniu Konwersji kwota środków pieniężnych (nie niższa niż Minimalna Wpłata) oraz przekazania uzyskanych środków na nabycie jednostek uczestnictwa wskazanego Funduszu PKO.
2. Fundusz oblicza dochód z odkupienia Jednostek Uczestnictwa na podstawie Zlecenia Konwersji i pobiera należny podatek.
3. Cenę, po jakiej Fundusz odkupi Jednostki Uczestnictwa, wysokość należnego podatku oraz liczbę odkupionych Jednostek Uczestnictwa określa się zgodnie z art. 22 Statutu odpowiednio do czasu złożenia Zlecenia Konwersji i otrzymania przez Agenta Obsługującego informacji o tym Zleceniu.
4. Okres pomiędzy złożeniem Dystrybutorowi prawidłowo wypełnionego Zlecenia Konwersji a jego wykonaniem nie będzie dłuższy niż 7 dni kalendarzowych, chyba że takie opóźnienie jest następstwem okoliczności, za które Fundusz nie ponosi odpowiedzialności zgodnie z art. 471 Kodeksu Cywilnego.

#### **Artykuł 29      Konwersja do Funduszu**

1. Liczba oraz cena po jakiej zostaną nabyte Jednostki Uczestnictwa w drodze Konwersji ustalane są odpowiednio do czasu złożenia Zlecenia Konwersji i otrzymania przez Agenta Obsługującego informacji o tym Zleceniu.
2. Nabycie Jednostek Uczestnictwa w drodze Konwersji do Funduszu podlega opłacie manipulacyjnej za Konwersję. Szczegółowe zasady pobierania opłat manipulacyjnych zawiera Tabela Opłat.

#### **Artykuł 30      Przeniesienie Jednostek Uczestnictwa pomiędzy Subfunduszami**

1. Uczestnik Funduszu może dokonać Przeniesienia Jednostek Uczestnictwa dowolnego Subfunduszu na Jednostki Uczestnictwa innego Subfunduszu.
2. Przeniesienie pomiędzy Subfunduszami traktowane jest jak wpłata do lub wypłata z Subfunduszu. Przepisy o Minimalnej Wpłacie do Funduszu stosuje się odpowiednio do Przeniesienia.

#### **Artykuł 31      Przeniesienie z Subfunduszu**

1. Zlecenie Przeniesienia Jednostek Uczestnictwa z jednego Subfunduszu do innego Subfunduszu może dotyczyć:
  - a. odkupienia wszystkich lub określonej liczby Jednostek Uczestnictwa wskazanego Subfunduszu oraz przekazania uzyskanych w ten sposób środków pieniężnych do wskazanego Subfunduszu na nabycie Jednostek Uczestnictwa tego Subfunduszu,
  - b. odkupienia takiej liczby Jednostek Uczestnictwa wskazanego Subfunduszu, w wyniku której otrzymana zostanie określona w Zleceniu Przeniesienia kwota środków pieniężnych (nie niższa niż Minimalna Wpłata) oraz przekazania uzyskanych środków na nabycie Jednostek Uczestnictwa wskazanego Subfunduszu.
2. Cenę, po jakiej Subfundusz odkupi Jednostki Uczestnictwa, oraz liczbę odkupionych Jednostek Uczestnictwa określa się zgodnie z art. 25 Statutu odpowiednio do czasu złożenia Zlecenia Przeniesienia i otrzymania przez Agenta Obsługującego informacji o tym Zleceniu.
3. Okres pomiędzy złożeniem Dystrybutorowi prawidłowo wypełnionego Zlecenia Przeniesienia a wykonaniem takiego Zlecenia nie będzie dłuższy niż 7 dni kalendarzowych, chyba że takie opóźnienie jest następstwem okoliczności, za które Fundusz nie ponosi odpowiedzialności zgodnie z art. 471 Kodeksu Cywilnego.

#### **Artykuł 32      Przeniesienie do Subfunduszu**

1. Liczba oraz cena po jakiej zostaną nabyte Jednostki Uczestnictwa w drodze Przeniesienia do Subfunduszu ustalane są zgodnie z art. 20 i 21 Statutu, odpowiednio do czasu złożenia Zlecenia Przeniesienia i otrzymania przez Agenta Obsługującego informacji o tym Zleceniu.



2. Nabycie Jednostek Uczestnictwa w drodze Przeniesienia podlega opłacie manipulacyjnej.

## **ROZDZIAŁ V OPŁATY MANIPULACYJNE**

### **Artykuł 33 Wysokość opłat manipulacyjnych**

1. Uczestnik może być obciążony opłatami manipulacyjnymi za nabycie, Konwersję, Przeniesienie oraz odkupienie Jednostek Uczestnictwa.
2. Opłata manipulacyjna za nabycie w odniesieniu do Jednostek Uczestnictwa kategorii A, A1, E może maksymalnie wynosić:
  - a. 4,5% wpłacanej kwoty w Subfunduszach: PKO Akcji Plus, PKO Zrównoważony Plus, PKO Surowców Globalny, PKO Biotechnologii i Innowacji Globalny, PKO Dóbr Luksusowych Globalny, PKO Infrastruktury i Budownictwa Globalny, PKO Akcji Małych i Średnich Spółek Plus;
  - b. 3,25% wpłacanej kwoty w Subfunduszu PKO Stabilnego Wzrostu Plus;
  - c. 1,5% wpłacanej kwoty w Subfunduszu PKO Papierów Dłużnych Plus;
  - d. 0,55% wpłacanej kwoty w Subfunduszu PKO Skarbowy Plus.
3. Opłata manipulacyjna za odkupienie w odniesieniu do Jednostek Uczestnictwa kategorii B, B1 może maksymalnie wynosić:
  - a. 4,5% kwoty podlegającej odkupieniu w Subfunduszach: PKO Akcji Plus, PKO Zrównoważony Plus, PKO Surowców Globalny, PKO Biotechnologii i Innowacji Globalny, PKO Dóbr Luksusowych Globalny, PKO Infrastruktury i Budownictwa Globalny, PKO Akcji Małych i Średnich Spółek Plus;
  - b. 3,25% kwoty podlegającej odkupieniu w subfunduszu PKO Stabilnego Wzrostu Plus;
  - c. 1,5% kwoty podlegającej odkupieniu w Subfunduszu PKO Papierów Dłużnych Plus;
  - d. 0,55% kwoty podlegającej odkupieniu w Subfunduszu PKO Skarbowy Plus.
4. Opłata manipulacyjna w odniesieniu do Jednostek Uczestnictwa kategorii C, C1 może maksymalnie wynosić:
  - a. 2,25% wpłacanej kwoty i 2,25% kwoty podlegającej odkupieniu w Subfunduszach: PKO Akcji Plus, PKO Zrównoważony Plus, PKO Surowców Globalny, PKO Biotechnologii i Innowacji Globalny, PKO Dóbr Luksusowych Globalny, PKO Infrastruktury i Budownictwa Globalny, PKO Akcji Małych i Średnich Spółek Plus;
  - b. 1,625% wpłacanej kwoty i 1,625% kwoty podlegającej odkupieniu w Subfunduszu PKO Stabilnego Wzrostu Plus;
  - c. 0,75% wpłacanej kwoty i 0,75% kwoty podlegającej odkupieniu w Subfunduszu PKO Papierów Dłużnych Plus;
  - d. 0,275% wpłacanej kwoty i 0,275% kwoty podlegającej odkupieniu w Subfunduszu PKO Skarbowy Plus.
5. (skreślony)
6. Opłaty manipulacyjne w odniesieniu do Jednostek Uczestnictwa kategorii F, I nie są pobierane.
7. Przy Przeniesieniu lub Konwersji opłata manipulacyjna może wynosić maksymalnie 5,0% kwoty podlegającej Przeniesieniu lub Konwersji. Nabycie Jednostek Uczestnictwa w wyniku Przeniesienia lub Konwersji do Funduszu podlega opłacie (należnej Dystrybutorom lub Towarzystwu) w następujących wypadkach:
  - a. jeżeli Opłata za Nabycie Jednostek Uczestnictwa danej kategorii jest wyższa niż Opłata za Nabycie jednostek uczestnictwa cechująca odpowiednią kategorię obowiązującą w funduszu/subfunduszu PKO, z którego pochodzą środki - w wysokości różnicy tych opłat,
  - b. jeżeli Opłata za Odkupienie Jednostek Uczestnictwa cechująca daną kategorię jest niższa niż Opłata za Odkupienie cechująca jednostki uczestnictwa (odpowiedniej kategorii) funduszu/subfunduszu PKO, z którego pochodzą środki - w wysokości różnicy tych opłat,
  - c. jeżeli do danego zlecenia Przeniesienia lub Konwersji mają równocześnie zastosowanie przypadki a) i b) - w wysokości sumy opłat wymienionych w pkt. a) i b).
8. W ramach Planów Systematycznego Oszczędzania lub Wyspecjalizowanych Programów Inwestycyjnych, jeśli stanowią tak zasady prowadzenia danego programu lub planu, obok Opłaty za Nabycie, Towarzystwo może pobrać opłatę za otwarcie Rejestru („Opłata za Otwarcie Rejestru”). Maksymalna wysokość Opłaty za Otwarcie Rejestru nie może przekroczyć wartości pierwszej wpłaty do danego Wyspecjalizowanego Programu Inwestycyjnego lub Planu Systematycznego Oszczędzania. Opłata za Otwarcie Rejestru jest opłatą manipulacyjną w rozumieniu art. 86 ust. 2 Ustawy. W przypadku, o którym mowa w zdaniu pierwszym wysokość Opłaty za Otwarcie Rejestru określają zasady prowadzenia Planu Systematycznego Oszczędzania lub Wyspecjalizowanego Programu Inwestycyjnego.
9. Szczegółowe zasady pobierania opłat manipulacyjnych zawiera Tabela Opłat, która jest udostępniana na stronie [www.pkotfi.pl](http://www.pkotfi.pl) oraz u Dystrybutorów.
10. Możliwe jest uzgodnienie z poszczególnymi Dystrybutorami stawek opłaty manipulacyjnej niższych, niż określone w ust. od 2 do 6, a także wprowadzanie dodatkowych opłat manipulacyjnych dla Uczestników Planów Systematycznego Oszczędzania. Maksymalna wysokość dodatkowej opłaty manipulacyjnej pobieranej w ramach Planów Systematycznego Oszczędzania ponad opłaty przewidziane w ust. od 2 do 6 powyżej określona jest w art. 40 ust. 6 i 7 Statutu.

### **Artykuł 34 Zwolnienia z opłat**

1. Opłaty manipulacyjne mogą być obniżane albo Uczestnik lub Inwestor może być zwolniony z obowiązku ich ponoszenia w następujących przypadkach:
  - a) w ramach Wyspecjalizowanych Programów Inwestycyjnych, programów emerytalnych lub innych produktów oferowanych przez Fundusz,
  - b) jako część oferty specjalnej lub kampanii promocyjnej skierowanej do wszystkich lub określonych grup Inwestorów lub Uczestników, których Fundusz poinformuje o tym za pośrednictwem Dystrybutorów lub za pośrednictwem infolinii, lub informacji zamieszczonej na stronie [www.pkotfi.pl](http://www.pkotfi.pl), lub za pośrednictwem pisemnej informacji skierowanej do adresatów, lub za pośrednictwem ogłoszenia opublikowanego zgodnie z art. 55,
  - c) w przypadku:

- i. Uczestników lub Inwestorów nabywających na podstawie jednego zlecenia Jednostki Uczestnictwa za kwotę co najmniej 100.000 złotych (sto tysięcy) lub
  - ii. Uczestników lub Inwestorów będących odbiorcami innych usług finansowych oferowanych przez Dystrybutorów, lub
  - iii. Uczestników posiadających Jednostki Uczestnictwa, których wartość wynosi co najmniej 300.000 złotych (trzysta tysięcy), na wniosek tych osób skierowany bezpośrednio do Funduszu lub za pośrednictwem Dystrybutora.
- d) w innych uzasadnionych interesem Uczestników wypadkach, w szczególności w przypadku uwzględnienia reklamacji związanej z uczestnictwem w Funduszu.
2. Fundusz może upoważnić Dystrybutora do obniżania wysokości opłat manipulacyjnych lub zwalniania z obowiązku ich ponoszenia w przypadku:
- a) Uczestników lub Inwestorów nabywających na podstawie jednego zlecenia Jednostki Uczestnictwa za kwotę co najmniej 100.000 złotych (sto tysięcy) lub
  - b) Uczestników lub Inwestorów będących odbiorcami innych usług finansowych oferowanych przez Dystrybutora lub
  - c) Uczestników posiadających Jednostki Uczestnictwa, których wartość wynosi co najmniej 300.000 złotych (trzysta tysięcy).
3. Fundusz może zmniejszyć opłaty manipulacyjne obowiązujące w Funduszu lub zaniechać ich pobierania w stosunku do działających na swoją rzecz:
- a) akcjonariuszy, pracowników, byłych pracowników oraz emerytowanych pracowników Towarzystwa;
  - b) pracowników Agenta Obsługującego, Depozytariusza oraz Dystrybutorów.
- Fundusz poinformuje o tym za pośrednictwem pisemnej informacji skierowanej do adresatów lub Zarządów wyżej wymienionych podmiotów.
4. Szczegółowe informacje o zasadach udzielania zwolnień z opłat manipulacyjnych udostępniane są przez Dystrybutorów.

## **ROZDZIAŁ VI. POZOSTAŁE PRODUKTY I USŁUGI FUNDUSZA**

### **Artykuł 35 Zastaw na Jednostkach Uczestnictwa**

1. Zastaw można ustanowić celem zabezpieczenia spłaty kredytu lub innego zobowiązania wynikającego z umowy. Ustanowienie zastawu na Jednostkach Uczestnictwa staje się skuteczne z chwilą dokonania na wniosek Uczestnika-zastawcy lub zastawnika odpowiedniego zapisu w Rejestrze Uczestników Funduszu po przedstawieniu Funduszowi umowy zastawu.
2. Zaspokojenie zastawnika z przedmiotu zastawu może nastąpić wyłącznie w drodze odkupienia Jednostek Uczestnictwa przez Fundusz, na żądanie zgłoszone przez zastawnika w trakcie postępowania egzekucyjnego. Zaspokojenie zastawnika nie wymaga przeprowadzenia postępowania egzekucyjnego, jeżeli zaspokojenie to następuje na podstawie umowy zastawu ustanowionego zgodnie z przepisami ustawy z dnia 2 kwietnia 2004 r. o niektórych zabezpieczeniach finansowych (Dz. U. Nr 91, poz. 871 z późn. zm.). W takim przypadku Fundusz dokonuje wypłaty na rachunek zastawnika kwoty należnej z tytułu odkupienia Jednostek Uczestnictwa.
3. Postanowienia ust. 1 stosuje się odpowiednio w przypadku zastawu skarbowego i zastawu rejestrowego, którego przedmiotem są Jednostki Uczestnictwa, jeżeli zapisy te nie są sprzeczne z przepisami ustaw regulujących ustanowienie i wygaśnięcie zastawu skarbowego i rejestrowego.
4. Okres między datą złożenia wniosku, o którym mowa w ust. 1, a dokonaniem przez Fundusz odpowiedniego zapisu w Rejestrze, nie będzie dłuższy niż 7 dni kalendarzowych, chyba że takie opóźnienie jest następstwem okoliczności, za które Fundusz zgodnie z art. 471 Kodeksu Cywilnego nie ponosi odpowiedzialności.

### **Artykuł 36 Zabezpieczenie wierzytelności**

1. Uczestnik może ustanowić zabezpieczenie wierzytelności na prawach wynikających z uczestnictwa w Funduszu w formie Rejestru Zabezpieczającego. Zabezpieczenie to polega na transferze Jednostek Uczestnictwa na Rejestr Zabezpieczający przy jednoczesnym ustanowieniu dla wierzyciela nieodwołalnego pełnomocnictwa do Rejestru Zabezpieczającego uprawniającego do składania Zleceń odkupienia Jednostek Uczestnictwa.
2. W celu otwarcia Rejestru Zabezpieczającego Uczestnik:
  - a. składa kopię umowy lub inny dokument, z którego wynika zobowiązanie Uczestnika w stosunku do wierzyciela;
  - b. składa Zlecenie otwarcia Rejestru Zabezpieczającego i Przeniesienia lub Konwersji na ten Rejestr określonej w Zleceniu liczby Jednostek Uczestnictwa, które stanowią zabezpieczenie. W Zleceniu można również podać kwotę, na jaką opiewa zabezpieczenie, która będzie przeliczona na liczbę Jednostek Uczestnictwa;
  - c. udziela wierzycielowi nieodwołalnego pełnomocnictwa do żądania na określonych warunkach odkupywania Jednostek Uczestnictwa objętych Rejestr Zabezpieczającym;
  - d. składa instrukcję płatniczą określającą sposób wypłaty wierzycielowi środków pieniężnych z tytułu odkupienia Jednostek Uczestnictwa. Instrukcja płatnicza zarejestrowana w Rejestrze Zabezpieczającym nie może być zmieniona przez Uczestnika aż do chwili zamknięcia Rejestru Zabezpieczającego.
3. Okres między datą złożenia Zlecenia otwarcia Rejestru Zabezpieczającego a przekazaniem na ten Rejestr Jednostek Uczestnictwa nie będzie dłuższy niż 7 dni kalendarzowych, chyba że takie opóźnienie jest następstwem okoliczności, za które zgodnie z art. 471 Kodeksu Cywilnego Fundusz nie ponosi odpowiedzialności.
4. Dla Jednostek Uczestnictwa każdego Subfunduszu otwierane są oddzielne Rejestry Zabezpieczające.

### **Artykuł 37 Rejestr Zabezpieczający**

1. Rejestr Zabezpieczający jest rejestrem, z którego Uczestnik przed datą wymagalności zabezpieczonej wierzytelności nie może składać Zleceń odkupienia, Przeniesienia i Konwersji ani odwołania pełnomocnictwa nieodwołalnego w okresie jego funkcjonowania, z wyjątkiem Zleceń składanych przez wierzyciela na podstawie nieodwołalnego pełnomocnictwa oraz w przypadkach określonych w niniejszym artykule.
2. Zaspokojenie wierzyciela z przedmiotu zabezpieczenia może nastąpić wyłącznie w wyniku odkupienia Jednostek Uczestnictwa przez Fundusz na żądanie zgłoszone przez wierzyciela na podstawie udzielonego nieodwołalnego pełnomocnictwa.

3. Jeżeli wierzycelność zabezpieczona w formie Rejestru Zabezpieczającego stała się wymagalna, Uczestnik może zgłosić Funduszowi żądanie zamknięcia Rejestru Zabezpieczającego. Zgłaszając takie żądanie Uczestnik powinien jednocześnie przedstawić pokwitowanie stwierdzające wygaśnięcie wierzycelności zabezpieczonej. W takim przypadku pełnomocnictwo nieodwołalne wygasa. Po wygaśnięciu nieodwołalnego pełnomocnictwa Fundusz automatycznie zamyka Rejestr Zabezpieczający i transferuje pozostałe na nim Jednostki Uczestnictwa na Subrejestr Uczestnika prowadzony na zasadach ogólnych.
4. Uczestnik może skutecznie żądać zamknięcia Rejestru Zabezpieczającego po przedstawieniu Funduszowi odpowiedniej zgody wierzyciela lub po złożeniu wspólnego oświadczenia o wygaśnięciu zabezpieczonej wierzycelności Uczestnika i wierzyciela, orzeczenia sądu ustalającego nieistnienie zabezpieczonej wierzycelności lub stwierdzenie nieważności ustanowienia zabezpieczenia.
5. Fundusz nie ponosi odpowiedzialności za szkody Uczestnika powstałe w związku z prawidłowym wykonaniem przez Fundusz Zlecenia odkupienia Jednostek Uczestnictwa złożonego przez wierzyciela.
6. Wszelkie opłaty i podatki należne z mocy prawa w związku z zawarciem Umowy o Ustanowieniu Zabezpieczenia obciążają Uczestnika.

#### **Artykuł 37a    Blokada Zabezpieczająca Subrejestru**

1. Uczestnik może zlecić ustanowienie Blokad Zabezpieczającej Subrejestru.
2. Blokada Zabezpieczająca ustanawiana jest w celu zabezpieczenia wierzycelności i polega na zablokowaniu Subrejestru Uczestnika przy jednoczesnym ustanowieniu Pełnomocnika Nieodwołalnego do tego Subrejestru, do składania zleceń odkupienia Jednostek Uczestnictwa.
3. W celu ustanowienia Blokad Zabezpieczającej na Subrejestrze Uczestnik:
  - a) składa zlecenie ustanowienia Blokad Zabezpieczającej na Subrejestrze,
  - b) ustanawia Nieodwołalne Pełnomocnictwo do żądania na określonych warunkach odkupywania Jednostek Uczestnictwa zapisanych na Subrejestrze objętym Blokadą Zabezpieczającą oraz
  - c) wskazuje instrukcję płatniczą określającą sposób wypłaty Pełnomocnikowi Nieodwołalnemu środków pieniężnych z tytułu odkupienia Jednostek Uczestnictwa z Subrejestru objętego Blokadą Zabezpieczającą.
4. Pełnomocnictwo Nieodwołalne nie daje prawa do udzielania dalszych pełnomocnictw i nie może być odwołane przez Uczestnika.
5. Pełnomocnictwo Nieodwołalne jest wyłączne.
6. Pełnomocnictwo Nieodwołalne nie wygasa po śmierci Uczestnika.
7. W trakcie istnienia Blokad Zabezpieczającej na Subrejestrze Uczestnik, ani żadna inna osoba trzecia, nie może składać zleceń odkupienia, transferu, przeniesienia i konwersji, zdjecia Blokad Zabezpieczającej, odwołania Pełnomocnictwa Nieodwołalnego ani zmiany instrukcji płatniczej, z zastrzeżeniem ust. 3 lit. b).
8. Okres między datą złożenia zlecenia ustanowienia Blokad Zabezpieczającej a zablokowaniem Subrejestru, nie będzie dłuższy niż 7 dni kalendarzowych, chyba, że takie opóźnienie jest następstwem okoliczności, za które Fundusz nie ponosi odpowiedzialności (zgodnie z art. 471 Kodeksu Cywilnego).
9. Fundusz zdejmuje Blokadę Zabezpieczającą w przypadku:
  - a) złożenia przez Pełnomocnika Nieodwołalnego zlecenia zdjecia Blokad Zabezpieczającej,
  - b) złożenia przez Uczestnika zlecenia zdjecia Blokad Zabezpieczającej przy jednoczesnym przedłożeniu Funduszowi:
    - pisemnego oświadczenia Pełnomocnika Nieodwołalnego o wyrażeniu zgody na zdjęcie Blokad Zabezpieczającej,
    - wspólnego oświadczenia Uczestnika i Pełnomocnika Nieodwołalnego o wygaśnięciu zabezpieczonej wierzycelności,
    - orzeczenia sądu ustalającego nieistnienie zabezpieczonej wierzycelności lub stwierdzenie nieważności ustanowienia zabezpieczenia.
10. Z chwilą zdjecia Blokad Zabezpieczającej wygasa Pełnomocnictwo Nieodwołalne oraz przypisana do Subrejestru instrukcja płatnicza.
11. Fundusz nie ponosi odpowiedzialności za szkody Uczestnika powstałe w związku z prawidłowym wykonaniem przez Fundusz zlecenia odkupienia Jednostek Uczestnictwa, złożonego przez Pełnomocnika Nieodwołalnego.

#### **Artykuł 38    Blokada Subrejestru**

1. Uczestnik może zlecić ustanowienie blokady Subrejestru.
2. Blokada oznacza, że przez okres wskazany przez Uczestnika możliwość realizacji zleceń będzie zawieszona. Uczestnik, działając osobiście może odwołać blokadę w każdym czasie.
3. W przypadku sprzecznych Zleceń Fundusz w pierwszej kolejności realizuje Zlecenie ustanowienia blokady, a jako drugie wykona Zlecenie odwołania blokady. Zlecenie ustanowienia lub odwołania blokady Rejestru staje się skuteczne w momencie zarejestrowania Zlecenia przez Agenta Obsługującego, lecz nie później niż w terminie 7 dni kalendarzowych od złożenia takiego Zlecenia Dystrybutorowi, chyba że takie opóźnienie jest następstwem okoliczności, za które Fundusz zgodnie z art. 471 Kodeksu Cywilnego nie ponosi odpowiedzialności.

#### **Artykuł 39    Wyszczególnione Programy Inwestycyjne**

1. Fundusz może oferować Inwestorom i Uczestnikom Funduszu udział w WPI których celem jest realizowanie, w ramach Funduszu, szczególnego rodzaju potrzeb i dodatkowych celów inwestycyjnych Uczestników lub grup Uczestników.
2. Uczestnik lub Inwestor przystępujący do WPI może w szczególności na podstawie jednego Zlecenia określić, którym Funduszom PKO będzie powierzać środki pieniężne oraz w jakich proporcjach powinna następować alokacja tych środków na jednostki poszczególnych Funduszy PKO lub Subfunduszy, a także może określić wysokość i częstotliwość wpłat oraz czas trwania Wyszczególnionego Programu Inwestycyjnego.
3. W ramach WPI Fundusz może między innymi:
  - a. obniżyć opłaty manipulacyjne lub zwalniać z obowiązku ich ponoszenia;

- b. podwyższać opłaty manipulacyjne za nabycie Jednostek Uczestnictwa maksymalnie do wysokości 10% kwoty wpłaconej na nabycie w odniesieniu do wszystkich kategorii Jednostek Uczestnictwa;
  - c. podwyższać opłaty manipulacyjne za odkupienie Jednostek Uczestnictwa maksymalnie do wysokości 10% kwoty podlegającej odkupieniu w odniesieniu do wszystkich kategorii Jednostek Uczestnictwa;
  - d. ustanowić Opłatę za Otwarcie Rejestru obok opłat, o których mowa lit. b i c;
  - e. określać czas trwania Wyspecjalizowanego Programu Inwestycyjnego oraz wysokość pierwszej oraz następnych minimalnych wpłat do Programu;
  - f. zawieszać możliwość dokonywania określonych operacji na Rejestrach na życzenie Uczestników przy spełnieniu określonych warunków;
  - g. umożliwić Uczestnikom składanie zleceń jednoczesnego odkupienia Jednostek Uczestnictwa Subfunduszu z Subrejestru oraz nabycia na ten sam Subrejestr Jednostek Uczestnictwa za kwotę pochodzącą z tego odkupienia.
4. W szczególności Fundusz może tworzyć Wyspecjalizowane Programy Inwestycyjne polegające na dokonywaniu przez Fundusz na koniec każdego okresu rozliczeniowego (miesiąc kalendarzowy) naliczenia świadczenia na rzecz Uczestnika takiego Programu. Świadczenie jest wyrażone w Jednostkach Uczestnictwa lub środkach pieniężnych i naliczane od wartości Rejestru Uczestnika w skali roku oraz w stosunku do długości trwania inwestycji w Fundusz w danym okresie rozliczeniowym. Świadczenie jest obliczane przy zastosowaniu przelicznika określonego jako procent opłaty za zarządzanie przeznaczony dla Towarzystwa od środków utrzymywanych na Rejestrze Uczestnika. Świadczenie jest realizowane z części rezerwy tworzonej na wynagrodzenie Towarzystwa przed jego wypłaceniem Towarzystwu. Szczegółowe zasady i terminy realizacji świadczeń na rzecz Uczestnika określa Umowa o Uczestnictwo w takim Wyspecjalizowanym Programie Inwestycyjnym. Aby przystąpić do tego szczególnego Wyspecjalizowanego Programu Inwestycyjnego Uczestnik musi spełnić co najmniej jeden z poniższych warunków:
- a. być instytucją wspólnego inwestowania, ubezpieczycielem lub bankiem, lub
  - b. być Uczestnikiem innego Wyspecjalizowanego Programu Inwestycyjnego, w ramach którego oferowane są Jednostki Uczestnictwa kategorii E, lub
  - c. zainwestować w Fundusz powyżej 2.000.000 złotych (dwa miliony).
5. Przystąpienie do WPI następuje przez zawarcie z Funduszem umowy o uczestnictwo w WPI. Umowa o uczestnictwo w WPI nie może ograniczać praw Uczestników ani nakładać na nich obowiązków innych niż określone w Statucie. Umowa taka obejmuje, co najmniej:
- a. przedmiot,
  - b. dane identyfikacyjne Uczestnika lub Inwestora,
  - c. czas, na jaki jest zawarta,
  - d. wysokość i termin wpłat,
  - e. zasady pobierania i obniżania opłat manipulacyjnych oraz opłat związanych z uczestnictwem w WPI,
  - f. zasady rozwiązywania umowy oraz sposób informowania Uczestników o zmianie umowy.
6. Ponadto w przypadku WPI opisanego w ust. 4 umowa o uczestnictwo w WPI będzie regulowała zasady naliczania świadczeń oraz szczegółowe zasady i terminy realizacji świadczeń na rzecz Uczestnika.
7. Fundusz ogłasza rozpoczęcie oferowania Wyspecjalizowanych Programów Inwestycyjnych w sposób określony w art. 55 Statutu lub kieruje ofertę bezpośrednio do grupy potencjalnie zainteresowanych Inwestorów lub Uczestników.

#### **Artykuł 40 Plany Systematycznego Oszczędzania**

1. Fundusz może oferować jedną lub więcej form Planu Systematycznego Oszczędzania, zwany dalej Planem. Każdy Inwestor i Uczestnik może przystąpić do oferowanego przez Fundusz Planu po zapoznaniu się z Zasadami Uczestnictwa w Planie Systematycznego Oszczędzania. Zasady uczestnictwa w Planie Systematycznego Oszczędzania nie mogą ograniczać praw Uczestników ani nakładać na nich obowiązków innych niż określone w Statucie. Zasady uczestnictwa w Planie Systematycznego Oszczędzania nie mogą ograniczać odpowiedzialności Funduszu w stosunku do Uczestników.
2. Uczestnik może dokonywać wpłat do Planu jednorazowo, z częstotliwością miesięczną lub inną. W celu przystąpienia do Planu należy:
  - a. złożyć Zlecenie otwarcia Planu zawierające deklarację dotyczącą wysokości kwoty, jaka będzie jednorazowo wpłacona lub regularnie wpłacana do Funduszu,
  - b. dokonać pierwszej wpłaty w kwocie co najmniej Minimalnej Wpłaty, z zastrzeżeniem, że Zasady Uczestnictwa w Planie Systematycznego Oszczędzania mogą odrębnie określać kwotę Minimalnej Wpłaty dla danego Planu Systematycznego Oszczędzania,
  - c. potwierdzić znajomość odpowiednich Zasad Uczestnictwa w Planie Systematycznego Oszczędzania.
3. Okres między złożeniem prawidłowego Zlecenia otwarcia Planu a datą zarejestrowania tego Zlecenia przez Fundusz nie będzie dłuższy niż 7 dni kalendarzowych, chyba że takie opóźnienie jest następstwem okoliczności, za które Fundusz, zgodnie z art. 471 Kodeksu Cywilnego, nie ponosi odpowiedzialności.
4. Opłaty manipulacyjne dla uczestników Planów Systematycznego Oszczędzania mogą zostać obniżone. Wielkość obniżki może w szczególności zależeć od czasu, jaki upłynął od daty zarejestrowania otwarcia Planu oraz od stopnia realizacji Planu. Szczegółowe warunki przystępowania, uczestnictwa, rozwiązywania Planu i obniżania opłat manipulacyjnych oraz sposób informowania o wprowadzanych zmianach określone są w odpowiednich Zasadach Uczestnictwa w Planie Systematycznego Oszczędzania udostępnianych przez Dystrybutorów oferujących Plan.
5. Zasady Uczestnictwa w Planie Systematycznego Oszczędzania powinny każdorazowo określać:
  - a. czas trwania oraz sposób i zasady rozwiązania Planu Systematycznego Oszczędzania;
  - b. wysokość i terminy dokonywania wpłat, w tym w szczególności wysokość Wpłaty Minimalnej;

- c. szczegółowe zasady naliczania oraz szczegółowe zasady i terminy pobierania opłat manipulacyjnych związanych z uczestnictwem w Planie Systematycznego Oszczędzania stanowiących formę opłat, o których mowa w art. 86 ust. 2 Ustawy;
6. Wysokość opłat, o których mowa w ust. 5 lit. c w odniesieniu do opłat pobieranych z tytułu nabycia Jednostek Uczestnictwa w ramach Planu Systematycznego Oszczędzania, nie może przekraczać 10% kwoty wpłaconej na nabycie. Obok opłat pobieranych z tytułu nabycia Jednostek Uczestnictwa, o których mowa w zdaniu pierwszym, Fundusz może ustanowić w Planie Systematycznego Oszczędzania Opłatę za Otwarcie Rejestru, o której mowa w art. 33 ust. 6.
7. Wysokość opłat, o których mowa w ust. 5 lit. c w odniesieniu do opłat pobieranych z tytułu odkupienia Jednostek Uczestnictwa w ramach Planu Systematycznego Oszczędzania, nie może przekraczać 10% kwoty podlegającej odkupieniu.

#### **Artykuł 41 Pracownicze Programy Emerytalne**

1. Fundusz, działając zgodnie z Ustawą z dnia 20 kwietnia 2004 r. o pracowniczych programach emerytalnych, może zawierać umowy o obsługę programów emerytalnych. Wpłaty w ramach pracowniczych programów emerytalnych wnoszone są przez pracodawcę, jednakże Jednostki Uczestnictwa nabywają pracownicy, na rzecz których pracodawca wnosi składki. Uczestnikami Funduszu są pracownicy.
2. Program podlega rejestracji przez odpowiedni organ nadzoru.

#### **Artykuł 42 Reinwestycja**

1. Uczestnikowi przysługuje prawo do 3 (trzech) Reinwestycji w jednym roku kalendarzowym. Liczba reinwestycji w Funduszu pomniejszana jest o liczbę reinwestycji dokonanych w innych Funduszach PKO w danym roku kalendarzowym.
2. Kwota Reinwestycji, nie może przewyższać kwoty otrzymanej przez Uczestnika w wyniku realizacji Zlecenia odkupienia, którego dotyczy Reinwestycja. Dokonując wpłaty na nabycie Jednostek Uczestnictwa, Uczestnik ma obowiązek wskazać:
  - a. czy chce skorzystać z prawa do Reinwestycji;
  - b. Dzień Wyceny, w którym zrealizowano Zlecenie odkupienia;
  - c. numer Subrejestru, na który ma nastąpić nabycie Jednostek Uczestnictwa.
3. Reinwestycja środków uzyskanych z odkupienia Jednostek Uczestnictwa może zostać dokonana wyłącznie w ramach jednego nabycia i wyłącznie na Subrejestr, z którego zrealizowano Zlecenie odkupienia Jednostek Uczestnictwa.
4. Nabycie Jednostek Uczestnictwa w wyniku Reinwestycji jest zwolnione z Opłaty za Nabycie pod warunkiem spełnienia wymogów, o których mowa w ustępach powyżej.

#### **Artykuł 43 Składanie Zleceń za pomocą urządzeń telekomunikacyjnych**

1. Uczestnik Funduszu może składać Zlecenia za pośrednictwem urządzeń telekomunikacyjnych pod warunkiem złożenia oświadczenia woli w tym zakresie. Na potrzeby Statutu za urządzenia telekomunikacyjne uważa się faks, telefon i internet.
2. Warunki techniczne składania Zleceń za pośrednictwem urządzeń telekomunikacyjnych, w tym sposób identyfikacji Uczestnika, określają odpowiednie zasady udostępniane przez Fundusz. Zasady takie nie mogą zmieniać praw Uczestników, ani ograniczać obowiązków i odpowiedzialności Funduszu wynikających z przepisów prawa i Statutu.
3. W przypadku awarii urządzeń służących do odbierania, rejestrowania, identyfikowania lub przekazywania Zleceń, Dystrybutor może odmówić przyjęcia Zlecenia składanego za pomocą urządzeń telekomunikacyjnych.
4. W przypadku istotnych i uzasadnionych wątpliwości, co do treści Zlecenia, tożsamości lub uprawnień osoby składającej Zlecenie za pomocą urządzeń telekomunikacyjnych, Fundusz lub Dystrybutor może odmówić realizacji Zlecenia.
5. Wszystkie Zlecenia składane przez Uczestników Funduszu telefonicznie są nagrywane i przechowywane w celach dowodowych przez okres wymagany przez prawo. Wszystkie Zlecenia internetowe są przechowywane w formie elektronicznej przez okres wymagany przez prawo.

### **ROZDZIAŁ VII WYCENA AKTYWÓW FUNDUSZU**

#### **Artykuł 44 Ustalanie Wartości Aktywów Netto oraz WANJU**

1. W każdym Dniu Wyceny Fundusz wycenia Aktywa Funduszu oraz Aktywa Subfunduszy i ustala:
  - a. Wartość Aktywów Netto Funduszu;
  - b. Wartość Aktywów Netto Subfunduszu;
  - c. Wartość Aktywów Netto Subfunduszu przypadającą na dane kategorie Jednostek Uczestnictwa różniące się od siebie wysokością pobieranego wynagrodzenia Towarzystwa za zarządzanie;
  - d. Wartość Aktywów Netto na Jednostkę Uczestnictwa (WANJU) danej kategorii.
2. Wartość Aktywów Funduszu, Wartość Aktywów Subfunduszu, Wartość Aktywów Netto Funduszu oraz Wartość Aktywów Netto Subfunduszu ustalana jest w złotych polskich.
3. Wartość Aktywów Netto Subfunduszu na Jednostkę Uczestnictwa ustalana jest w złotych polskich.
4. Do wyceny Aktywów Fundusz stosuje przepisy Ustawy z dnia 29 września 1994 r. o rachunkowości oraz przepisy Rozporządzenia Ministra Finansów z dnia 24 grudnia 2007 r. w sprawie szczególnych zasad rachunkowości funduszy inwestycyjnych oraz wszelkie zmiany tych przepisów. Jako moment wyceny Fundusz określa godzinę 23.30 czasu polskiego, z której pobierane są ostatnio dostępne kursy i wartości dla składników lokat notowanych na aktywnym rynku.
5. Wartość Aktywów Netto Subfunduszu ustala się pomniejszając Wartość Aktywów Subfunduszu o:
  - a. zobowiązania, które są związane wyłącznie z funkcjonowaniem danego Subfunduszu;
  - b. część zobowiązań przypadających na dany Subfundusz, które związane są z funkcjonowaniem Funduszu, w proporcji uzależnionej od udziału Wartości Aktywów Netto Subfunduszu w Wartości Aktywów Netto Funduszu.

6. Wartość Aktywów Netto Subfunduszu na Jednostkę Uczestnictwa danej grupy kategorii równa się Wartości Aktywów Netto Subfunduszu przypadających na daną grupę kategorii Jednostek Uczestnictwa podzielonej przez liczbę Jednostek Uczestnictwa danej grupy kategorii ustaloną na podstawie Rejestru Uczestników danego Subfunduszu w Dniu Wyceny. Na potrzeby określania WANJU w Dniu Wyceny nie uwzględnia się zmian w kapitale wpłaconym oraz kapitale wypłaconym ujętych w Rejestrze Uczestników danego Subfunduszu w tym Dniu Wyceny.

#### **ARTYKUŁ 45 Zasady ogólne wyceny Aktywów**

Metody i zasady dokonywania wyceny Aktywów Funduszu zostały opisane w prospekcie informacyjnym Funduszu i są zgodne z przepisami dotyczącymi rachunkowości funduszy inwestycyjnych.

### **Rozdział VIII ODPOWIEDZIALNOŚĆ WOBEC UCZESTNIKÓW**

#### **Artykuł 46 Odpowiedzialność Towarzystwa**

1. Towarzystwo odpowiada wobec Uczestników za wszelkie szkody spowodowane niewykonywaniem lub nienależytym wykonaniem swych obowiązków w zakresie zarządzania Funduszem i jego reprezentacji, chyba że niewykonanie lub nienależyte wykonanie obowiązków zostało spowodowane okolicznościami, za które Towarzystwo odpowiedzialności nie ponosi.
2. (skreślony)
3. Towarzystwo nie odpowiada wobec Uczestników za żadne straty, szkody, niewłaściwe wykonanie lub niewykonanie obowiązków wynikające z:
  - a. dokładnego wykonania Zlecenia Uczestnika;
  - b. dokładnego wykonania Zlecenia osoby trzeciej, która weszła w posiadanie haseł lub danych niezbędnych do identyfikacji w związku z ujawnieniem tych danych przez Uczestnika;
  - c. niezrealizowania dyspozycji, która została złożona bez zachowania warunków określonych w zasadach składania Zleceń za pośrednictwem urzędzeń telekomunikacyjnych, a tym samym nie została zakwalifikowana jako Zlecenie;
  - d. niewykonania Zlecenia z powodu wad transmisji niezależnych od Funduszu i Towarzystwa.

#### **Artykuł 47 Reklamacje - skreślony**

#### **Artykuł 47a Prowadzenie Rejestru**

1. Jednostki Uczestnictwa nabyte przez Uczestnika oraz wszystkie zlecenia dotyczące tych Jednostek Uczestnictwa są rejestrowane przez Fundusz w odpowiednich Subrejestrach. Fundusz dopuszcza możliwość prowadzenia dla Uczestnika więcej niż jednego Subrejestru. W szczególności dla Jednostek Uczestnictwa różnych kategorii prowadzone są odrębne Subrejestry.
2. W przypadku posiadania przez Uczestnika kilku Subrejestrów, na składanych zleceniach lub przy wpłacie bezpośredniej Uczestnik jest obowiązany zaznaczyć, jakiego Subrejestru dotyczy zlecenie lub wpłata. W przypadku braku takiej informacji Fundusz rejestruje takie zlecenie lub wpłatę jako dotyczące Subrejestru prowadzonego na zasadach ogólnych.
3. Zlecenia i wpłaty bezpośrednie Uczestników są realizowane przez Agenta Obsługującego w kolejności wpłynięcia. W przypadku dotarcia do Agenta Obsługującego w tym samym czasie zleceń i wpłat bezpośrednich przyjętych w tym samym Dniu Wyceny i dotyczących tego samego Subrejestru, Fundusz realizuje transakcje w następującej kolejności: nabycie, transfer, przeniesienie, konwersja, odkupienie.
4. Wszystkie rozporządzenia Uczestników dotyczące Jednostek Uczestnictwa są zapisywane w Rejestrach Uczestników Funduszu i przechowywane w celach dowodowych przez okres wymagany przez prawo nawet po zamknięciu danego Rejestru. Zamknięcie Rejestru następuje automatycznie po upływie 90 dni od dnia zrealizowania zlecenia odkupienia wszystkich Jednostek Uczestnictwa zarejestrowanych na danym Rejestrze lub w wyniku złożenia przez Uczestnika odpowiedniego oświadczenia woli w tym zakresie.

#### **Artykuł 48 Potwierdzenie transakcji**

1. Każdorazowo po wykonaniu transakcji Fundusz niezwłocznie przekazuje Uczestnikowi pisemne potwierdzenie transakcji sporządzone w formie komputerowego raportu nieopatrzonego podpisem, chyba że Uczestnik wyraził pisemną zgodę na przekazywanie potwierdzeń przy użyciu innego nośnika informacji niż papier, w innych terminach, na ich osobisty odbiór lub przekazywanie za pomocą poczty elektronicznej.
2. Potwierdzenie transakcji zawiera między innymi: datę jego wydania, datę transakcji, dane identyfikujące Uczestnika, nazwę Funduszu i Subfunduszu, liczbę Jednostek Uczestnictwa posiadanych przez Uczestnika po wykonaniu transakcji. W przypadku nabycia lub odkupienia potwierdzenie transakcji zawiera ponadto liczbę zbytych lub odkupionych Jednostek Uczestnictwa i ich wartość oraz walutę i kurs przeliczenia waluty na złoty polski.
3. Na wszystkich, potwierdzeniach transakcji, informacjach o stanie Rejestru oraz innych dokumentach wydawanych przez Fundusz, w których podaje się liczbę Jednostek Uczestnictwa, liczba ta będzie podawana do trzech miejsc po przecinku.

### **ROZDZIAŁ IX ŁĄCZENIE I LIKWIDACJA SUBFUNDUSZY**

#### **Artykuł 49 Tryb łączenia Subfunduszy**

1. Subfundusze mogą być łączone ze sobą w drodze przeniesienia majątku Subfunduszu przejmowanego do majątku Subfunduszu przejmującego. Uczestnikom Subfunduszu przejmowanego zostaną przydzielone Jednostki Uczestnictwa Subfunduszu przejmującego.
2. Łączenie Subfunduszy wymaga zgody KNF.

#### **Artykuł 50 Przesłanki likwidacji Subfunduszy**

1. Fundusz może dokonać likwidacji Subfunduszu, jeżeli spełniona zostanie przynajmniej jedna z poniższych przesłanek:
  - a. wartość Aktywów Netto danego Subfunduszu będzie utrzymywać się poniżej 100.000 (sto tysięcy) złotych w okresie co najmniej trzech kolejnych miesięcy kalendarzowych;
  - b. nastąpi zbycie wszystkich lokat wchodzących w skład Aktywów danego Subfunduszu;

- c. w okresie trzech kolejnych miesięcy kalendarzowych wynagrodzenie uzyskiwane przez Towarzystwo za zarządzanie Subfunduszem nie pozwoli na pokrywanie kosztów ponoszonych przez Towarzystwo w związku z zarządzaniem tym Subfunduszem;
2. Towarzystwo podejmie uchwałę w sprawie istnienia lub likwidacji Subfunduszu w terminie 30 dni od wystąpienia jednej z przesłanek wymienionych w ust.1 powyżej. Z powodów, o których mowa w ust. 1 lit. b likwidacji nie mogą być poddane wszystkie Subfundusze jednocześnie.
3. Likwidatorem Subfunduszu jest Towarzystwo. W razie likwidacji Subfunduszu w związku z likwidacją Funduszu likwidatorem Subfunduszu jest Depozytariusz chyba, że KNF wyznaczy innego likwidatora.

#### **Artykuł 51 Tryb likwidacji Subfunduszy**

1. Likwidacja Subfunduszu będzie przebiegała według przepisów Statutu, Ustawy i aktów wykonawczych do Ustawy dotyczących likwidacji Funduszu.
2. Informacja o podjęciu przez Towarzystwo decyzji o likwidacji Subfunduszu, w związku z wystąpieniem przesłanek, o których mowa w art. 50 Statutu zostanie opublikowana przez Towarzystwo na stronie [www.pkotfi.pl](http://www.pkotfi.pl) oraz przekazana KNF, Depozytariuszowi i podmiotom, którym Towarzystwo powierzyło wykonywanie swoich obowiązków, w tym Dystrybutorom. Ogłoszenie o likwidacji zawiera informację o podmiocie pełniącym funkcję likwidatora Subfunduszu i przesłankach likwidacji.
3. Likwidator sporządza sprawozdanie finansowe na dzień rozpoczęcia likwidacji Subfunduszu. Po dokonaniu czynności likwidacyjnych Subfunduszu, likwidator sporządza sprawozdanie końcowe zawierające co najmniej: bilans zamknięcia, listę wierzycieli i koszty likwidacji.
4. Z dniem rozpoczęcia likwidacji Subfundusz nie może zbywać ani odkupywać Jednostek Uczestnictwa, Fundusz zbywa Aktywa Subfunduszu, ściągga należności i zaspokaja wierzycieli. Następnie, Fundusz umarza Jednostki Uczestnictwa i wypłaca Uczestnikom środki pieniężne, proporcjonalnie do liczby posiadanych przez nich Jednostek Uczestnictwa.
5. Środki pieniężne, których wypłacenie nie było możliwe, przekazywane są do depozytu sądowego.

### **ROZDZIAŁ X PRZESŁANKI ROZWIĄZANIA I LIKWIDACJI FUNDUSZU**

#### **Artykuł 52 Rozwiązanie Funduszu**

1. Fundusz ulega rozwiązaniu, jeżeli inne towarzystwo nie przejmie zarządzania Funduszem w terminie 3 miesięcy od dnia:
  - a. wydania przez KNF decyzji o cofnięciu zezwolenia na działalność Towarzystwa;
  - b. wygaśnięcia zezwolenia na działalność Towarzystwa.
2. KNF może cofnąć zezwolenie na działalność Towarzystwa w razie stwierdzenia, że:
  - a. Towarzystwo narusza przepisy prawa, nie wypełnia warunków określonych w zezwoleniu, przekracza zakres zezwolenia lub narusza interes Uczestników Funduszu;
  - b. Fundusz prowadzi działalność z naruszeniem przepisów regulujących działalność funduszy inwestycyjnych lub przepisy ustawy o nadzorze nad rynkiem kapitałowym, ustawy o ofercie publicznej lub ustawy o obrocie instrumentami finansowymi, nie przestrzega Statutu Funduszu lub warunków określonych w zezwoleniu lub nie działa zgodnie z postanowieniami prospektu informacyjnego, a także w przypadku, gdy Statut Funduszu lub prospekt informacyjny zawiera postanowienia niezgodne z przepisami Ustawy lub nieuwzględniające należycie interesu Uczestników Funduszu;
  - c. poziom kapitałów własnych Towarzystwa spadł poniżej minimalnego poziomu określonego Ustawą na okres dłuższy niż trzy miesiące z zastrzeżeniem, że jeżeli obniżenie wartości kapitałów własnych poniżej poziomu wymaganego Ustawą jest spowodowane zmianą kursu EURO, Towarzystwo ma 6 miesięcy na dostosowanie wartości kapitału własnego;
  - d. Towarzystwo pomimo nałożenia na nie kary pieniężnej za nie wykonanie nakazu KNF zmiany osób, o których mowa w art. 58 ust. 1 pkt 4, 6 i 15 Ustawy, nie dokonało tej zmiany.
3. Zezwolenie na wykonywanie działalności przez Towarzystwo wygasa z chwilą ogłoszenia upadłości Towarzystwa lub otwarcia jego likwidacji.
4. W terminie 3 miesięcy od dnia wydania decyzji o cofnięciu zezwolenia lub od dnia wygaśnięcia zezwolenia Fundusz jest reprezentowany przez Depozytariusza. W tym czasie Fundusz nie zbywa Jednostek Uczestnictwa.
5. Fundusz ulega rozwiązaniu, jeżeli:
  - a. Depozytariusz zaprzestanie wykonywania swoich obowiązków, a Fundusz nie zawrze umowy o prowadzenie rejestru aktywów z innym podmiotem;
  - b. Wartość Aktywów Netto Funduszu spadnie poniżej poziomu 2.000.000 (dwa miliony) złotych;
  - c. (skreślony)
  - d. podjęta zostanie uchwała Towarzystwa o likwidacji ostatniego Subfunduszu;
  - e. upłynął 6-miesięczny okres, przez który Towarzystwo pozostawało jedynym uczestnikiem Funduszu.

#### **Artykuł 53 Likwidacja Funduszu**

1. Rozwiązanie Funduszu następuje po przeprowadzeniu likwidacji. Z dniem rozpoczęcia likwidacji Fundusz nie może zbywać ani odkupywać Jednostek Uczestnictwa. Fundusz dokonuje wyceny Aktywów w dacie rozpoczęcia likwidacji i w dacie jej zakończenia.
2. Likwidatorem Funduszu jest Depozytariusz chyba, że KNF wyznaczy innego likwidatora.
3. Informacja o wystąpieniu przyczyn rozwiązania Funduszu zostanie niezwłocznie opublikowana przez Towarzystwo lub Depozytariusza na stronie [www.pkotfi.pl](http://www.pkotfi.pl) oraz przekazana KNF.

#### **Artykuł 54 Przechowywanie danych Uczestników**

Fundusz przechowuje dane każdego Uczestnika przez okres przewidziany prawem nawet po zamknięciu Rejestru. W tym czasie Fundusz zastrzega sobie możliwość przesyłania byłemu Uczestnikowi informacji o Funduszu, o ile Uczestnik nie zastrzeże inaczej.

## **ROZDZIAŁ XI POLITYKA INFORMACYJNA FUNDUSZU**

### **Artykuł 55 Informacje o Funduszu podlegające publikacji**

1. Fundusz udostępnia na stronie internetowej [www.pkotfi.pl](http://www.pkotfi.pl) oraz za pośrednictwem infolinii Towarzystwa informację o WANJU wraz z informacją o cenie zbycia oraz odkupienia Jednostek Uczestnictwa.
2. Fundusz udostępnia we wszystkich miejscach zbywania Jednostek Uczestnictwa oraz na stronie internetowej [www.pkotfi.pl](http://www.pkotfi.pl) prospekt informacyjny, aktualne informacje o zmianach w prospekcie informacyjnym oraz ujednoliconą wersję kluczowych informacji dla inwestorów obejmującą wszystkie zmiany.
3. Informacje dotyczące Funduszu, w tym informacje o zmianach niniejszego Statutu ogłasza się na stronie internetowej [www.pkotfi.pl](http://www.pkotfi.pl).
4. Przy zbywaniu Jednostek Uczestnictwa Fundusz bezpłatnie udostępnia kluczowe informacje dla inwestorów, umożliwiając Inwestorom i Uczestnikom zapoznanie się z nimi przed nabyciem Jednostek Uczestnictwa.
5. Fundusz jest obowiązany dostarczyć Inwestorowi lub Uczestnikowi Funduszu bezpłatnie w formie papierowej lub na Trwałym nośniku, na jego żądanie, prospekt informacyjny Funduszu wraz z aktualnymi informacjami o zmianach w tym prospekcie oraz kluczowe informacje dla inwestorów. Ponadto kluczowe informacje dla inwestorów oraz prospekt informacyjny są dostępne w siedzibie Towarzystwa.

### **Artykuł 56 Sprawozdania Funduszu**

1. Fundusz jest obowiązany sporządzać roczne i półroczne połączone sprawozdania finansowe obejmujące wszystkie Subfundusze oraz roczne i półroczne jednostkowe sprawozdania finansowe dla każdego Subfunduszu. Sprawozdania będą zawierały dane niezbędne do oceny stanu Funduszu i jego wartości na koniec okresu sprawozdawczego, zgodnie z wymogami prawa.
1. Fundusz publikuje połączone oraz jednostkowe roczne i półroczne sprawozdania finansowe zgodnie z przepisami prawa oraz na stronie internetowej [www.pkotfi.pl](http://www.pkotfi.pl). Roczne i półroczne sprawozdania finansowe, są udostępniane w sposób określony w prospekcie informacyjnym lub kluczowych informacjach dla inwestorów.
2. Fundusz jest obowiązany doręczyć Uczestnikowi Funduszu bezpłatnie, na jego żądanie, roczne i półroczne sprawozdania finansowe Funduszu w formie papierowej.
3. Wyboru podmiotu uprawnionego do badania i przeglądu sprawozdań finansowych Funduszu i Subfunduszy dokonuje rada nadzorcza Towarzystwa.

### **Artykuł 56a Udostępnianie informacji**

Na warunkach określonych w zawartych na piśmie umowach o pośredniczenie w zbywaniu i odkupywaniu Jednostek Uczestnictwa, w tym w celu umożliwienia uzyskania przez Uczestnika u Dystrybutora informacji dotyczących jego Rejestru w Funduszu oraz w celu sporządzania potwierżeń zbycia lub odkupienia Jednostek Uczestnictwa, Fundusz może przekazywać Dystrybutorom dane dotyczące Rejestru Uczestnika, w szczególności dane identyfikujące Uczestnika, dane teleadresowe, informacje o treści zleceń i dyspozycji oraz stanie ich realizacji, dodatkowych umowach zawieranych z Funduszem, szczegółów operacji dokonanych w związku ze zbyciem lub odkupieniem Jednostek Uczestnictwa oraz salda Rejestru.

## **ROZDZIAŁ XII POSTANOWIENIA RÓŻNE**

### **Artykuł 57 Hasło numeryczne**

1. Każdy Uczestnik po realizacji Zlecenia Otwarcia pierwszego Rejestru w Funduszu lub w którymkolwiek z Funduszy PKO otrzyma listem poleconym hasło numeryczne - PIN. Hasło numeryczne - PIN jest nadawane przez system komputerowy Agenta Obsługującego według zaprogramowanego klucza. Każda osoba posługująca się PIN-em jest upoważniona do telefonicznego uzyskiwania informacji o Rejestrach oraz po wyrażeniu takiej woli do składania Zleceń za pomocą urządzeń telekomunikacyjnych. Fundusz nie ponosi odpowiedzialności za udzielenie informacji o Rejestrze osobie, która weszła w posiadanie PIN-u bez zgody Uczestnika lub jego pełnomocnika ani za realizowanie Zlecenia złożonego za pomocą urządzeń telekomunikacyjnych przez osobę trzecią posługującą się prawidłowym PIN-em.
2. Na każde uzasadnione żądanie Uczestnika Fundusz nadaje Uczestnikowi nowe hasło numeryczne - PIN.
3. Do wszystkich Rejestrów danego Uczestnika otwartych w Funduszach PKO obowiązuje ten sam PIN.

### **Artykuł 58 Odpowiedzialność Funduszu**

1. Za szkody określone w art. 46 ust. 1 i 2 Statutu Fundusz nie ponosi odpowiedzialności.
2. Uczestnicy Funduszu nie odpowiadają za zobowiązania Funduszu.
3. Zobowiązania wynikające z Subfunduszu obciążają tylko Subfundusz.
4. Zobowiązania, które dotyczą całego Funduszu obciążają poszczególne Subfundusze proporcjonalnie do udziału Aktywów Netto Subfunduszu do wartości Aktywów Netto Funduszu.

### **Artykuł 59 Postanowienia końcowe**

1. W sprawach nie uregulowanych niniejszym Statutem zastosowanie mają przepisy Ustawy, Kodeksu Cywilnego oraz inne odpowiednie przepisy prawa, w tym przepisy prawa podatkowego.
2. W stosunku do Uczestników Fundusz będzie wykonywał tylko te obowiązki podatkowe, które zostały nałożone na Fundusz na mocy odpowiednich przepisów prawa.

## **CZĘŚĆ II SUBFUNDUSZE**

### **ROZDZIAŁ XIII SUBFUNDUSZ PKO Akcji Plus**

#### **Artykuł 60 Cel inwestycyjny Subfunduszu**

1. Celem Subfunduszu jest wzrost wartości Aktywów Subfunduszu w wyniku wzrostu wartości lokat Subfunduszu.
2. Fundusz nie gwarantuje osiągnięcia celu inwestycyjnego Subfunduszu.

#### **Artykuł 61 Polityka inwestycyjna Subfunduszu**



1. Aktywa Subfunduszu mogą być lokowane przede wszystkim w Instrumenty Udziałowe będące przedmiotem oferty publicznej lub dopuszczone do obrotu na rynku regulowanym na terytorium Rzeczypospolitej Polskiej lub państw należących do Unii Europejskiej oraz będące przedmiotem obrotu na rynku zorganizowanym niebędącym rynkiem regulowanym w Rzeczypospolitej Polskiej lub innym państwie członkowskim lub na Innych Rynkach Zorganizowanych, oraz kontrakty terminowe na akcje lub indeksy giełdowe akcji.
2. Aktywa Subfunduszu mogą być lokowane w Instrumenty Dłużne będące przedmiotem oferty publicznej lub dopuszczone do obrotu na rynkach regulowanych lub będące przedmiotem obrotu na rynkach zorganizowanych wskazanych w ust. 1, oraz depozyty o terminie zapadalności dłuższym niż 7 dni i papiery wartościowe, co do których istnieje zobowiązanie drugiej strony do ich odkupu (buy / sell back).
- 2a. Subfundusz może zawierać umowy mające za przedmiot instrumenty pochodne będące przedmiotem obrotu na rynku regulowanym w Rzeczypospolitej Polskiej lub państwie członkowskim, na rynku zorganizowanym niebędącym rynkiem regulowanym w Rzeczypospolitej Polskiej lub innym państwie członkowskim, lub na Innych Rynkach Zorganizowanych, a także niewystandaryzowane instrumenty pochodne.
3. (skreślony)
4. Proporcja pomiędzy poszczególnymi rodzajami lokat, będzie uzależniona od decyzji Towarzystwa popartych analizami dokonanyymi przez Towarzystwo oraz danymi otrzymanymi ze źródeł zewnętrznych, z uwzględnieniem zasad dywersyfikacji lokat oraz innych ograniczeń inwestycyjnych określonych w Ustawie, a także następujących zasad:
  - a) całkowita wartość lokat Subfunduszu w Instrumenty Udziałowe oraz kontrakty terminowe na akcje lub indeksy giełdowe akcji (wartość kontraktu liczona jest jako iloczyn kursu kontraktu terminowego i mnożnika) nie może być niższa niż 60% Wartości Aktywów Netto Subfunduszu;
  - b) (skreślony)

#### **Artykuł 61a Kryteria doboru lokat Subfunduszu**

Przy uwzględnieniu postanowień art. 61 podstawowymi kryteriami doboru lokat Subfunduszu są analiza fundamentalna i portfelowa. Ponadto, przy dokonywaniu inwestycji w poszczególne rodzaje lokat brane są pod uwagę następujące kryteria:

- 1) w odniesieniu do lokat w Instrumenty Udziałowe:
  - a. ocena perspektyw rozwoju emitenta,
  - b. trendy na rynkach zorganizowanych, o których mowa w art. 61 ust. 1,
  - c. przewidywana stopa zwrotu z inwestycji,
  - d. poziom ryzyka inwestycyjnego,
  - e. poziom ryzyka walutowego, w przypadku lokat na rynkach zagranicznych,
  - f. poziom ryzyka płynności inwestycji;
- 2) w odniesieniu do lokat w Instrumenty Dłużne:
  - a. ocena perspektyw rozwoju emitenta,
  - b. przewidywana stopa zwrotu z inwestycji,
  - c. poziom ryzyka inwestycyjnego,
  - d. poziom ryzyka walutowego, w przypadku lokat na rynkach zagranicznych,
  - e. płynność Aktywów Subfunduszu,
  - f. poziom ryzyka niewypłacalności emitenta,
  - g. poziom ryzyka spadku wartości lokaty w szczególności w efekcie oceny bieżącego i prognozowanego poziomu stóp procentowych i inflacji;
- 3) w odniesieniu do lokat w jednostki uczestnictwa i certyfikaty inwestycyjne funduszy inwestycyjnych mających siedzibę na terytorium Rzeczypospolitej Polskiej, a także w tytuły uczestnictwa emitowane przez fundusze zagraniczne oraz instytucje wspólnego inwestowania mające siedzibę za granicą:
  - a. zbieżność prowadzonej przez dany podmiot polityki inwestycyjnej ze strategią inwestycyjną Subfunduszu,
  - b. przewidywana stopa zwrotu z inwestycji,
  - c. poziom ryzyka inwestycyjnego,
  - d. poziom ryzyka walutowego, w przypadku lokat na rynkach zagranicznych,
  - e. płynność Aktywów Subfunduszu,
  - f. poziom kosztów obciążających uczestników danego podmiotu.

#### **Artykuł 62 Ograniczenia inwestycyjne**

1. Przy uwzględnieniu postanowień artykułu 61 powyżej Aktywa Subfunduszu mogą być lokowane w:
  - a) papiery wartościowe emitowane, poręczone lub gwarantowane przez Skarb Państwa lub Narodowy Bank Polski, papiery wartościowe i instrumenty rynku pieniężnego dopuszczone do obrotu na rynku regulowanym lub zorganizowanym wskazanym w art. 61 ust. 1,
  - b) papiery wartościowe i instrumenty rynku pieniężnego będące przedmiotem oferty publicznej, jeżeli warunki emisji lub pierwszej oferty publicznej zakładają złożenie wniosku o dopuszczenie do obrotu, o którym mowa w lit. a, oraz gdy dopuszczenie do tego obrotu jest zapewnione w okresie nie dłuższym niż rok od dnia, w którym po raz pierwszy nastąpi zaoferowanie tych papierów lub instrumentów,
  - c) instrumenty rynku pieniężnego inne niż określone w lit. a) i b), jeżeli instrumenty te spełniają warunki określone w Ustawie, w tym w szczególności instrumenty te są emitowane przez podmiot, którego papiery wartościowe są w obrocie na rynku regulowanym, o którym mowa w lit. a,

- d) papiery wartościowe lub instrumenty rynku pieniężnego inne niż określone w lit. a, b i c z tym że łączna wartość tych lokat nie może przewyższyć 10 % Aktywów Funduszu,
  - e) papiery wartościowe i instrumenty rynku pieniężnego wyemitowane przez jeden podmiot do wysokości nie przekraczającej 10% wartości Aktywów Subfunduszu, pod warunkiem, że łączna wartość tego rodzaju lokat, w których ulokowane jest ponad 5 % wartości Aktywów Subfunduszu, nie przekroczy 40 % wartości Aktywów Subfunduszu. Ograniczenia tego nie stosuje się do depozytów i transakcji, których przedmiotem są niewystandaryzowane instrumenty pochodne, zawieranych z podmiotami podlegającymi nadzorowi właściwego organu nadzoru nad rynkiem finansowym.
2. (skreślony)
  3. do 10% wartości aktywów Subfunduszu, z zachowaniem pozostałych ograniczeń wynikających z Ustawy, może być lokowane w:
    - a) jednostki uczestnictwa funduszy inwestycyjnych otwartych mających siedzibę na obszarze Rzeczypospolitej Polskiej, w tym funduszy zarządzanych przez Towarzystwo,
    - b) tytuły uczestnictwa funduszy zagranicznych,
    - c) tytuły uczestnictwa instytucji wspólnego inwestowania mających siedzibę za granicą, spełniających kryteria określone w Ustawie.
  4. Do 20% wartości Aktywów Subfunduszu może być ulokowane łącznie w papiery wartościowe lub instrumenty rynku pieniężnego wyemitowane przez podmioty należące do grupy kapitałowej w rozumieniu ustawy z dnia 29 września 1994 r. o rachunkowości, dla której jest sporządzane skonsolidowane sprawozdanie finansowe. Do 10% wartości Aktywów Subfunduszu może być lokowane w papiery wartościowe lub w instrumenty rynku pieniężnego wyemitowane przez jeden podmiot należący do takiej grupy kapitałowej. Łączna wartość lokat Subfunduszu w papiery wartościowe i instrumenty rynku pieniężnego, w których ulokowane jest ponad 5% wartości Aktywów Subfunduszu, nie więcej jednak niż 10%, wyemitowane przez podmioty należące do grupy kapitałowej oraz inne podmioty, nie może przekroczyć 40 % wartości Aktywów Subfunduszu.
  5. Do 20% wartości Aktywów Subfunduszu może być ulokowane w depozyty w tym samym banku krajowym lub tej samej instytucji kredytowej.
  6. Do 35% wartości Aktywów Subfunduszu może być ulokowane w papiery wartościowe emitowane przez Skarb Państwa, Narodowy Bank Polski, jednostkę samorządu terytorialnego, państwo członkowskie, jednostkę samorządu terytorialnego państwa członkowskiego, państwo należące do OECD lub międzynarodową instytucję finansową, której członkiem jest Rzeczpospolita Polska lub co najmniej jedno państwo członkowskie.
  7. Do 35% wartości Aktywów Subfunduszu może być ulokowane w papiery wartościowe poręczone lub gwarantowane przez podmioty, o których mowa w ust. 6, przy czym łączna wartość lokat w papiery wartościowe lub instrumenty rynku pieniężnego wyemitowane przez podmiot, którego papiery wartościowe są poręczane lub gwarantowane, depozytów w tym podmiocie oraz wartość ryzyka kontrahenta wynikająca z transakcji, których przedmiotem są niewystandaryzowane instrumenty pochodne, zawartych z tym podmiotem, nie może przekroczyć 35% wartości Aktywów Subfunduszu.
  8. Ograniczeń, o których mowa w ust. 6 i 7 nie stosuje się w odniesieniu do lokat w papiery wartościowe emitowane, poręczone lub gwarantowane przez Skarb Państwa lub Narodowy Bank Polski pod warunkiem, że lokaty te będą dokonywane w papiery wartościowe co najmniej sześciu różnych emisji a wartość lokaty w papiery żadnej z tych emisji nie będzie przekraczała 30% wartości Aktywów Subfunduszu.
  9. (skreślony)
  10. (skreślony)
  11. (skreślony)
  12. (skreślony)
  13. Poza wskazanymi w niniejszym Statucie zastosowanie mają pozostałe zasady i ograniczenia inwestycyjne określone w Ustawie.

#### **Artykuł 63 Lokaty w instrumenty pochodne**

1. Z zastrzeżeniem ust. 5, zarówno w celu ograniczenia ryzyka inwestycyjnego jak i w celu zapewnienia sprawnego zarządzania portfelem Subfunduszu mogą być zawierane na rzecz Subfunduszu umowy mające za przedmiot następujące instrumenty pochodne, w tym niewystandaryzowane instrumenty pochodne:
  - a. kontrakty terminowe, dla których instrumentem bazowym może być stopa procentowa, papiery wartościowe, kursy walut, indeksy giełdowe,
  - b. opcje, dla których instrumentem bazowym może być stopa procentowa, papiery wartościowe, kursy walut, indeksy giełdowe,
  - c. transakcje wymiany walut, transakcje walutowe wymiany stóp procentowych, transakcje wymiany stóp procentowych, transakcje wymiany papierów wartościowych, transakcje wymiany indeksów giełdowych, kontrakty na różnicę oraz transakcje wymiany dotyczące przenoszenia ryzyka kredytowego.
2. Przy zawieraniu umów mających za przedmiot instrumenty pochodne uwzględniane są następujące kryteria:
  - a. płynności,
  - b. ceny,
  - c. dostępności,
  - d. zgodności ze strategią i celem inwestycyjnym.
3. Instrumenty, o których mowa w ust. 1, mogą być wykorzystywane w celu sprawnego zarządzania portfelem Subfunduszu, w szczególności dla zwiększenia lub zmniejszenia zaangażowania w papiery wartościowe będące przedmiotem lokat, jeżeli zastosowanie instrumentów pochodnych jest bardziej uzasadnione z uwagi na koszty, bezpieczeństwo rozliczenia, szybkość lub łatwość realizacji założonej strategii inwestycyjnej, niż nabycie lub zbycie instrumentu bazowego, bądź papierów wartościowych wchodzących w skład indeksu będącego instrumentem bazowym.

4. Mogą być zawierane transakcje, których przedmiotem są instrumenty pochodne, w tym niewystandaryzowane instrumenty pochodne, pod warunkiem, że część Aktywów Subfunduszu utrzymywana będzie na poziomie zapewniającym realizację tych transakcji.
5. Mogą być zawierane umowy, których przedmiotem są niewystandaryzowane instrumenty pochodne, pod warunkiem, że:
  - a. kontrahentem jest podmiot z siedzibą w Rzeczypospolitej Polskiej, państwie członkowskim lub państwie należącym do OECD innym niż państwo członkowskie, podlegający nadzorowi właściwego organu nadzoru nad rynkiem finansowym lub kapitałowym w tym państwie;
  - b. instrumenty te podlegają w każdym dniu roboczym możliwej do zweryfikowania, rzetelnej wycenie według wiarygodnie oszacowanej wartości godziwej;
  - c. instrumenty te mogą zostać w każdym czasie przez Fundusz zbyte lub pozycja w nich zajęta może być w każdym czasie zlikwidowana lub zamknięta przez transakcję równoważącą;
  - d. bazę dla tych instrumentów stanowią:
    - i. indeksy giełdowe,
    - ii. papiery wartościowe lub instrumenty rynku pieniężnego,
    - iii. kursy walut – w związku z dokonywaniem lokat na zagranicznych rynkach regulowanych lub zorganizowanych,
    - iv. stopy procentowe – w związku z dokonywaniem lokat w depozyty, dłużne papiery wartościowe, instrumenty rynku pieniężnego i w związku z Aktywami Subfunduszu utrzymywanymi na zaspokojenie bieżących zobowiązań Funduszu.
6. W zakresie nieuregulowanym w Statucie do transakcji, których przedmiotem są instrumenty pochodne, w tym niewystandaryzowane instrumenty pochodne stosuje się przepisy Rozporządzenia Ministra Finansów z dnia 30 kwietnia 2013 r. w sprawie zawierania przez fundusz inwestycyjny otwarty umów, których przedmiotem są instrumenty pochodne, w tym niewystandaryzowane instrumenty pochodne (Dz.U. z 2013 r. poz. 537).
7. Maksymalne zaangażowanie Subfunduszu w instrumenty pochodne wyznacza się na podstawie obliczenia całkowitej ekspozycji Subfunduszu, zgodnie z Rozporządzeniem Ministra Finansów z dnia 30 kwietnia 2013 r. w sprawie sposobu, trybu oraz warunków prowadzenia działalności przez towarzystwa funduszy inwestycyjnych (Dz.U. poz. 538).
8. Towarzystwo zamieszcza informacje o aktualnie stosowanej metodzie pomiaru całkowitej ekspozycji Subfunduszu w sprawozdaniu finansowym oraz w Prospekcie informacyjnym Funduszu.

#### **Artykuł 64 Minimalna Wpłata do Subfunduszu**

Minimalna Wpłata do Subfunduszu wynosi 100 (sto) złotych.

#### **Artykuł 65 Opłaty manipulacyjne**

Wysokość opłat manipulacyjnych pobieranych przy nabywaniu, Konwersji, Przeniesieniu i odkupieniu Jednostek Uczestnictwa określona jest w Tabeli Opłat. Wysokość dodatkowych opłat manipulacyjnych pobieranych w związku z uczestnictwem w planach systematycznego oszczędzania określana jest dla poszczególnych planów. Opłaty manipulacyjne nie mogą przekroczyć maksymalnej wysokości opłat manipulacyjnych, o których mowa w art. 33 Statutu.

#### **Artykuł 66 Wynagrodzenie Towarzystwa za zarządzanie Subfunduszem**

1. Towarzystwo za zarządzanie Funduszem pobiera wynagrodzenie, zwane dalej Wynagrodzeniem liczone odrębnie dla Jednostek Uczestnictwa kategorii: A, B, C, oddzielnie dla kategorii: A1, B1, C1, oddzielnie dla każdej kategorii: E, F oraz I. W księgach prowadzonych dla Subfunduszu w każdym Dniu Wyceny za każdy dzień w roku tworzona jest rezerwa na wynagrodzenie naliczana jako procent od Wartości Aktywów Netto Subfunduszu z poprzedniego Dnia Wyceny przypadających na daną grupę kategorii Jednostek Uczestnictwa, z uwzględnieniem zmian kapitału wpłaconego i wypłaconego ujętych na Rejestrach Uczestników w poprzednim Dniu Wyceny.
2. Maksymalny procent Wynagrodzenia w skali roku wynosi:
  - a) dla Jednostek Uczestnictwa kategorii A, B i C – 4%,
  - b) dla Jednostek Uczestnictwa kategorii A1, B1, C1 – 3%,
  - c) dla Jednostek Uczestnictwa kategorii E – 1,4%,
  - d) dla Jednostek Uczestnictwa kategorii F – 1,4%,
  - e) dla Jednostek Uczestnictwa kategorii I – 0,0%.
3. Wynagrodzenie przekazywane jest na rachunek Towarzystwa, najpóźniej do 15 dnia każdego miesiąca za miesiąc poprzedni.

#### **Artykuł 67 Koszty Subfunduszu**

1. Fundusz pokrywa ze swoich środków następujące koszty działalności związane z Aktywami Subfunduszu:
  - a. Wynagrodzenie Towarzystwa za zarządzanie,
  - b. podatki i opłaty wynikające z obowiązujących przepisów prawa, w tym w szczególności opłaty sądowe, notarialne, opłaty za decyzje i zezwolenia właściwych organów państwowych lub związane z uzyskaniem takich decyzji i zezwoleń oraz inne obciążenia nałożone przez właściwe organy państwowe,
  - c. prowizje i opłaty związane z nabywaniem, zbywaniem, rozliczaniem oraz przechowywaniem Aktywów Subfunduszu w szczególności prowizje i opłaty maklerskie, prowizje, opłaty instytucji depozytowych oraz instytucji rozliczeniowych,
  - d. prowizje i opłaty bankowe, w tym w szczególności koszty związane prowadzeniem rachunków oraz obsługą pożyczek i kredytów zaciągniętych przez Fundusz.

2. Towarzystwo może podjąć decyzję o pokrywaniu z własnych środków całości lub części kosztów, o których mowa w ust. 1 lit. b – d.
3. Wynagrodzenie Depozytariusza, Dystrybutorów, Agenta Obsługującego, biegłego rewidenta określone w umowach zawartych przez Fundusz pokrywane są przez Towarzystwo.
4. Koszty Funduszu związane z funkcjonowaniem Subfunduszu wymienione w ust. 1 lit. a są kosztami limitowanymi pobieranymi maksymalnie do wysokości podanej w art. 66 Statutu. Koszty Funduszu związane z funkcjonowaniem Subfunduszu wymienione w ust. 1 lit. b do d są kosztami nielimitowanymi.
5. Na pokrycie kosztów, wymienionych w ust. 1 lit. b do d w księgach prowadzonych dla Subfunduszu w każdym Dniu Wyceny i za każdy dzień w roku tworzona jest rezerwa w zależności od przewidywanej wysokości kosztów. Koszty pokrywane są w terminach ich wymagalności, zgodnie z warunkami w zawartych umowach.
6. Inne koszty związane z działalnością Funduszu, nie wymienione w ust. 1, wynikające z zawartych przez Fundusz umów, pokrywane są przez Towarzystwo.
7. Jeżeli koszty wymienione w ust. 1 lit. b do d związane są wyłącznie z funkcjonowaniem Subfunduszu obciążają one wyłącznie Aktywa tego Subfunduszu. W przypadku zawarcia przez Fundusz umowy dotyczącej nabycia lub zbycia składników lokat więcej niż jednego Subfunduszu, koszty takiej transakcji będą obciążały Subfundusz proporcjonalnie do wartości nabytych lub zbytych na jego rzecz składników lokat.
8. Jeżeli koszty wymienione w ust. 1 lit. od b do d związane są z funkcjonowaniem Funduszu i nie jest możliwe przypisanie takiego kosztu do aktywów żadnego Subfunduszu, koszty te obciążają Subfundusz w proporcji do udziału Wartości Aktywów Netto tego Subfunduszu do Wartości Aktywów Netto Funduszu.
9. W przypadku likwidacji Subfunduszu, Fundusz ponosi następujące koszty likwidacji:
  - a. wynagrodzenie likwidatora obliczane i pobierane na zasadach określonych dla wynagrodzenia Towarzystwa zgodnie z art. 66 jako koszt limitowany z uwzględnieniem, że likwidator pokrywa ze swojego wynagrodzenia wynagrodzenie Depozytariusza, Dystrybutorów, Agenta Obsługującego, koszty badania oraz obowiązkowych publikacji sprawozdań finansowych,
  - b. koszty likwidacji, w tym w szczególności koszty wymienione w ust. 1 lit. b do d jako koszty nielimitowane.
 Postanowienia ustępów 5 i 6 powyżej stosuje się odpowiednio.
10. W przypadku powierzenia funkcji likwidatora Depozytariuszowi stosuje się postanowienia ust. 7 powyżej. W takim przypadku Depozytariusz będzie otrzymywał wynagrodzenie z tytułu pełnienia funkcji likwidatora określone w umowie o prowadzenie rejestru aktywów Funduszu, zaś koszty określone w ust. 9 lit. a pokrywane będą z Aktywów Subfunduszu. Wynagrodzenie Depozytariusza z tytułu pełnienia funkcji likwidatora określone w umowie nie będzie przewyższało wynagrodzenia likwidatora określonego w ust. 9 lit. a, z uwzględnieniem pomniejszenia go o koszty ponoszone bezpośrednio przez Fundusz.

#### **Artykuł 68 Dochody Subfunduszu**

Fundusz nie wypłaca dochodów z Subfunduszu. Dochody z Subfunduszu mogą być realizowane wyłącznie w drodze odkupienia Jednostek Uczestnictwa przez Fundusz.

#### **Artykuł 69 Inne prawa Uczestników Subfunduszu**

Wszystkie prawa Uczestników Funduszu zostały opisane w części I niniejszego Statutu.

### **ROZDZIAŁ XIV SUBFUNDUSZ PKO Zrównoważony Plus**

#### **Artykuł 70 Cel inwestycyjny Subfunduszu**

1. Celem Subfunduszu jest wzrost wartości Aktywów Subfunduszu w wyniku wzrostu wartości lokat Subfunduszu.
2. Fundusz nie gwarantuje osiągnięcia celu inwestycyjnego Subfunduszu.

#### **Artykuł 71 Polityka inwestycyjna Subfunduszu**

1. (skreślony)
2. Aktywa Subfunduszu mogą być lokowane przede wszystkim w Instrumenty Udziałowe będące przedmiotem oferty publicznej lub dopuszczone do obrotu na rynku regulowanym na terytorium Rzeczypospolitej Polskiej lub państw należących do Unii Europejskiej oraz będące przedmiotem obrotu na rynku zorganizowanym niebędącym rynkiem regulowanym w Rzeczypospolitej Polskiej lub innym państwie członkowskim lub na Innych Rynkach Zorganizowanych, oraz kontrakty terminowe na akcje lub indeksy giełdowe akcji.
3. Aktywa Subfunduszu mogą być lokowane w Instrumenty Dłużne będące przedmiotem oferty publicznej lub dopuszczone do obrotu na rynkach regulowanych lub będące przedmiotem obrotu na rynkach zorganizowanych, o których mowa w ust.2, oraz depozyty o terminie zapadalności dłuższym niż 7 dni i papiery wartościowe, co do których istnieje zobowiązanie drugiej strony do ich odkupu (buy / sell back).
- 3a. Subfundusz może zawierać umowy mające za przedmiot instrumenty pochodne będące przedmiotem obrotu na rynku regulowanym w Rzeczypospolitej Polskiej lub państwie członkowskim, na rynku zorganizowanym niebędącym rynkiem regulowanym w Rzeczypospolitej Polskiej lub innym państwie członkowskim, lub na Innych Rynkach Zorganizowanych, a także niewystandaryzowane instrumenty pochodne.
4. (skreślony)
5. Proporcja pomiędzy poszczególnymi rodzajami lokat będzie uzależniona od decyzji Towarzystwa popartych analizami dokonanymi przez Towarzystwo oraz danymi otrzymanymi ze źródeł zewnętrznych, z uwzględnieniem zasad dywersyfikacji lokat oraz innych ograniczeń inwestycyjnych określonych w Ustawie, a także następujących zasad:
  - a) całkowita wartość lokat Subfunduszu w Instrumenty Udziałowe oraz kontrakty terminowe na akcje lub indeksy giełdowe akcji (wartość kontraktu liczona jest jako iloczyn kursu kontraktu terminowego i mnożnika) nie może być wyższa niż 70% Wartości Aktywów Netto Subfunduszu,
  - b) całkowita wartość lokat Subfunduszu w Instrumenty Dłużne oraz depozyty o terminie zapadalności dłuższym niż 7 dni i papiery wartościowe, co do których istnieje zobowiązanie drugiej strony do ich odkupu (buy / sell back) nie może być niższa niż 30% Wartości Aktywów Netto Subfunduszu.

## Artykuł 71a Kryteria doboru lokat Subfunduszu

Przy uwzględnieniu postanowień art. 71 podstawowymi kryteriami doboru lokat Subfunduszu są analiza fundamentalna i portfelowa. Ponadto, przy dokonywaniu inwestycji w poszczególne rodzaje lokat brane są pod uwagę następujące kryteria:

- 1) w odniesieniu do lokat w Instrumenty Udziałowe:
  - a) ocena perspektyw rozwoju emitenta,
  - b) trendy na rynkach zorganizowanych, o których mowa w art. 71 ust. 2,
  - c) przewidywana stopa zwrotu z inwestycji,
  - d) poziom ryzyka inwestycyjnego,
  - e) poziom ryzyka walutowego, w przypadku lokat na rynkach zagranicznych,
  - f) poziom ryzyka płynności inwestycji;
- 2) w odniesieniu do lokat w Instrumenty Dłużne:
  - a) ocena perspektyw rozwoju emitenta,
  - b) przewidywana stopa zwrotu z inwestycji,
  - c) poziom ryzyka inwestycyjnego,
  - d) poziom ryzyka walutowego, w przypadku lokat na rynkach zagranicznych,
  - e) płynność Aktywów Subfunduszu,
  - f) poziom ryzyka niewypłacalności emitenta,
  - g) poziom ryzyka spadku wartości lokaty w szczególności w efekcie oceny bieżącego i prognozowanego poziomu stóp procentowych i inflacji;
- 3) w odniesieniu do lokat w jednostki uczestnictwa i certyfikaty inwestycyjne funduszy inwestycyjnych mających siedzibę na terytorium Rzeczypospolitej Polskiej, a także w tytuły uczestnictwa emitowane przez fundusze zagraniczne oraz instytucje wspólnego inwestowania mające siedzibę za granicą:
  - a) zbieżność prowadzonej przez dany podmiot polityki inwestycyjnej ze strategią inwestycyjną Subfunduszu,
  - b) przewidywana stopa zwrotu z inwestycji,
  - c) poziom ryzyka inwestycyjnego,
  - d) poziom ryzyka walutowego, w przypadku lokat na rynkach zagranicznych,
  - e) płynność Aktywów Subfunduszu,
  - f) poziom kosztów obciążających uczestników danego podmiotu,
  - g) poziom kosztów obciążających aktywa danego podmiotu.

## Artykuł 72 Ograniczenia inwestycyjne

1. Z zastrzeżeniem artykułu 71 powyżej Aktywa Subfunduszu mogą być lokowane w:
  - a) papiery wartościowe emitowane, poręczone lub gwarantowane przez Skarb Państwa lub Narodowy Bank Polski, papiery wartościowe i instrumenty rynku pieniężnego dopuszczone do obrotu na rynku regulowanym lub zorganizowanym wskazanym w art. 71 ust. 1,
  - b) papiery wartościowe i instrumenty rynku pieniężnego będące przedmiotem oferty publicznej, jeżeli warunki emisji lub pierwszej oferty publicznej zakładają złożenie wniosku o dopuszczenie do obrotu, o którym mowa w lit. a, oraz gdy dopuszczenie do tego obrotu jest zapewnione w okresie nie dłuższym niż rok od dnia, w którym po raz pierwszy nastąpi zaoferowanie tych papierów lub instrumentów,
  - c) instrumenty rynku pieniężnego inne niż określone w lit. a) i b), jeżeli instrumenty te spełniają warunki określone w Ustawie, w tym w szczególności instrumenty te są emitowane przez podmiot, którego papiery wartościowe są w obrocie na rynku regulowanym, o którym mowa w lit. a,
  - d) papiery wartościowe lub instrumenty rynku pieniężnego inne niż określone w lit. a, b i c z tym że łączna wartość tych lokat nie może przewyższyc 10 % Aktywów Funduszu,
  - e) papiery wartościowe i instrumenty rynku pieniężnego wyemitowane przez jeden podmiot do wysokości nie przekraczającej 10% wartości Aktywów Subfunduszu, pod warunkiem, że łączna wartość tego rodzaju lokat, w których ulokowane jest ponad 5 % wartości Aktywów Subfunduszu, nie przekroczy 40 % wartości Aktywów Subfunduszu. Ograniczenia tego nie stosuje się do depozytów i transakcji, których przedmiotem są niewystandaryzowane instrumenty pochodne, zawieranych z podmiotami podlegającymi nadzorowi właściwego organu nadzoru nad rynkiem finansowym.
2. (skreślony)
3. do 10% wartości aktywów Subfunduszu, z zachowaniem pozostałych ograniczeń wynikających z Ustawy, może być lokowane w:
  - a) jednostki uczestnictwa funduszy inwestycyjnych otwartych, mających siedzibę na terytorium Rzeczypospolitej Polskiej, w tym funduszy zarządzanych przez Towarzystwo,
  - b) tytuły uczestnictwa emitowane przez fundusze zagraniczne,
  - c) tytuły uczestnictwa emitowane przez instytucje wspólnego inwestowania mające siedzibę za granicą, spełniające kryteria określone w Ustawie.
4. Do 20% wartości Aktywów Subfunduszu może być ulokowane łącznie w papiery wartościowe lub instrumenty rynku pieniężnego wyemitowane przez podmioty należące do grupy kapitałowej w rozumieniu ustawy z dnia 29 września 1994 r. o rachunkowości, dla której jest sporządzane skonsolidowane sprawozdanie finansowe. Do 10% wartości Aktywów Subfunduszu może być lokowane w papiery

wartościowe lub w instrumenty rynku pieniężnego wyemitowane przez jeden podmiot należący do takiej grupy kapitałowej. Łączna wartość lokat Subfunduszu w papiery wartościowe i instrumenty rynku pieniężnego, w których ulokowane jest ponad 5% wartości Aktywów Subfunduszu, nie więcej jednak niż 10%, wyemitowane przez podmioty należące do grupy kapitałowej oraz inne podmioty, nie może przekroczyć 40% wartości Aktywów Subfunduszu.

5. Do 35% wartości Aktywów Subfunduszu może być ulokowane w papiery wartościowe emitowane przez Skarb Państwa, Narodowy Bank Polski, jednostkę samorządu terytorialnego, państwo członkowskie, jednostkę samorządu terytorialnego państwa członkowskiego, państwo należące do OECD lub międzynarodową instytucję finansową, której członkiem jest Rzeczpospolita Polska lub co najmniej jedno państwo członkowskie.
6. Do 35% wartości Aktywów Subfunduszu może być ulokowane w papiery wartościowe poręczone lub gwarantowane przez podmioty, o których mowa w ust. 5, przy czym łączna wartość lokat w papiery wartościowe lub instrumenty rynku pieniężnego wyemitowane przez podmiot, którego papiery wartościowe są poręczane lub gwarantowane, depozytów w tym podmiocie oraz wartość ryzyka kontrahenta wynikająca z transakcji, których przedmiotem są niewystandaryzowane instrumenty pochodne, zawartych z tym podmiotem, nie może przekroczyć 35% wartości Aktywów Subfunduszu.
7. Ograniczeń, o których mowa w ust. 5 i 6 nie stosuje się w przypadku lokat w papiery wartościowe emitowane, poręczone lub gwarantowane przez Skarb Państwa lub Narodowy Bank Polski pod warunkiem, że lokaty te będą dokonywane w papiery wartościowe co najmniej sześciu różnych emisji a wartość lokaty w papiery żadnej z tych emisji nie będzie przekraczała 30% wartości Aktywów Subfunduszu.
8. (skreślony)
9. (skreślony)
10. (skreślony)
11. (skreślony)
12. (skreślony)
13. Poza wskazanymi w niniejszym Statucie zastosowanie mają pozostałe zasady i ograniczenia inwestycyjne określone w Ustawie.

#### **Artykuł 73 Lokaty w instrumenty pochodne**

1. Z zastrzeżeniem ust. 5, zarówno w celu ograniczenia ryzyka inwestycyjnego jak i w celu zapewnienia sprawnego zarządzania portfelem Subfunduszu mogą być zawierane na rzecz Subfunduszu umowy mające za przedmiot następujące instrumenty pochodne, w tym niewystandaryzowane instrumenty pochodne:
  - a) kontrakty terminowe, dla których instrument bazowym może być stopa procentowa, papiery wartościowe, kursy walut, indeksy giełdowe,
  - b) opcje, dla których instrumentem bazowym może być stopa procentowa, papiery wartościowe, kursy walut, indeksy giełdowe,
  - c) transakcje wymiany walut, transakcje walutowe wymiany stóp procentowych, transakcje wymiany stóp procentowych, transakcje wymiany papierów wartościowych, transakcje wymiany indeksów giełdowych, kontrakty na różnicę oraz transakcje wymiany dotyczące przenoszenia ryzyka kredytowego.
2. Przy zawieraniu umów mających za przedmiot instrumenty pochodne uwzględniane są następujące kryteria:
  - a) płynności,
  - b) ceny,
  - c) dostępności,
  - d) zgodności ze strategią i celem inwestycyjnym.
3. Instrumenty, o których mowa w ust. 1, będą wykorzystywane w celu sprawnego zarządzania portfelem Subfunduszu, w szczególności dla zwiększenia lub zmniejszenia zaangażowania w papiery wartościowe będące przedmiotem lokat, jeżeli zastosowanie instrumentów pochodnych jest bardziej uzasadnione z uwagi na koszty, bezpieczeństwo rozliczenia, szybkość lub łatwość realizacji założonej strategii inwestycyjnej, niż nabycie lub zbycie instrumentu bazowego, bądź papierów wartościowych wchodzących skład indeksu będącego instrumentem bazowym.
4. Mogą być zawierane transakcje, których przedmiotem są instrumenty pochodne, w tym niewystandaryzowane instrumenty pochodne, pod warunkiem, że część Aktywów Subfunduszu utrzymywana będzie na poziomie zapewniającym realizację tych transakcji.
5. Mogą być zawierane umowy, których przedmiotem są niewystandaryzowane instrumenty pochodne, pod warunkiem, że:
  - a) kontrahentem jest podmiot z siedzibą w Rzeczypospolitej Polskiej, państwie członkowskim lub państwie należącym do OECD innym niż państwo członkowskie, podlegający nadzorowi właściwego organu nadzoru nad rynkiem finansowym lub kapitałowym w tym państwie;
  - b) instrumenty te podlegają w każdym dniu roboczym możliwej do zweryfikowania, rzetelnej wycenie według wiarygodnie oszacowanej wartości godziwej;
  - c) instrumenty te mogą zostać w każdym czasie przez Fundusz zbyte lub pozycja w nich zajęta może być w każdym czasie zlikwidowana lub zamknięta przez transakcję równoważącą;
  - d) bazę dla tych instrumentów stanowią:
    - i. indeksy giełdowe,
    - ii. papiery wartościowe lub instrumenty rynku pieniężnego,
    - iii. kursy walut – w związku z dokonywaniem lokat na zagranicznych rynkach regulowanych lub zorganizowanych,
    - iv. stopy procentowe – w związku z dokonywaniem lokat w depozyty, dłużne papiery wartościowe, instrumenty rynku pieniężnego i w związku z Aktywami Subfunduszu utrzymywanymi na zaspokojenie bieżących zobowiązań Funduszu.

6. W zakresie nieuregulowanym w Statucie do transakcji, których przedmiotem są instrumenty pochodne, w tym niewystandaryzowane instrumenty pochodne stosuje się przepisy Rozporządzenia Ministra Finansów z dnia 30 kwietnia 2013 r. w sprawie zawierania przez fundusz inwestycyjny otwarty umów, których przedmiotem są instrumenty pochodne, w tym niewystandaryzowane instrumenty pochodne (Dz.U. z 2013 r. poz. 537).
7. Maksymalne zaangażowanie Subfunduszu w instrumenty pochodne wyznacza się na podstawie obliczenia całkowitej ekspozycji Subfunduszu, zgodnie z Rozporządzeniem Ministra Finansów z dnia 30 kwietnia 2013 r. w sprawie sposobu, trybu oraz warunków prowadzenia działalności przez towarzystwa funduszy inwestycyjnych (Dz.U. poz. 538).
8. Towarzystwo zamieszcza informacje o aktualnie stosowanej metodzie pomiaru całkowitej ekspozycji Subfunduszu w sprawozdaniu finansowym oraz w Prospekcie informacyjnym Funduszu.

#### **Artykuł 74 Minimalna Wpłata do Subfunduszu**

Minimalna Wpłata do Subfunduszu wynosi 100 (sto) złotych.

#### **Artykuł 75 Opłaty manipulacyjne**

Wysokość opłat manipulacyjnych pobieranych przy nabywaniu, Konwersji, Przeniesieniu i odkupieniu Jednostek Uczestnictwa określona jest w Tabeli Opłat. Wysokość dodatkowych opłat manipulacyjnych pobieranych w związku z uczestnictwem w planach systematycznego oszczędzania określana jest dla poszczególnych planów. Opłaty manipulacyjne nie mogą przekroczyć maksymalnej wysokości opłat manipulacyjnych, o których mowa w art. 33 Statutu.

#### **Artykuł 76 Wynagrodzenie Towarzystwa za zarządzanie Subfunduszem**

1. Towarzystwo za zarządzanie Funduszem pobiera wynagrodzenie, zwane dalej Wynagrodzeniem liczone odrębnie dla Jednostek Uczestnictwa kategorii: A, B, C, oddzielnie dla kategorii: A1, B1, C1, oddzielnie dla każdej kategorii: E, F oraz I. W księgach prowadzonych dla Subfunduszu w każdym Dniu Wyceny za każdy dzień w roku tworzona jest rezerwa na wynagrodzenie naliczana jako procent od Wartości Aktywów Netto Subfunduszu z poprzedniego Dnia Wyceny przypadających na daną grupę kategorii Jednostek Uczestnictwa, z uwzględnieniem zmian kapitału wpłaconego i wypłaconego ujętych na Rejestrach Uczestników w poprzednim Dniu Wyceny.
2. Maksymalny procent Wynagrodzenia w skali roku wynosi:
  - a) dla Jednostek Uczestnictwa kategorii A, B i C – 4%,
  - b) dla Jednostek Uczestnictwa kategorii A1, B1, C1 – 2,9%,
  - c) dla Jednostek Uczestnictwa kategorii E – 1,3%,
  - d) dla Jednostek Uczestnictwa kategorii F – 1,3%,
  - e) dla Jednostek Uczestnictwa kategorii I – 0,0%.
3. Wynagrodzenie przekazywane jest na rachunek Towarzystwa, najpóźniej do 15 dnia każdego miesiąca za miesiąc poprzedni.

#### **Artykuł 77 Koszty Subfunduszu**

1. Fundusz pokrywa ze swoich środków następujące koszty działalności związane z Aktywami Subfunduszu:
  - a. Wynagrodzenie Towarzystwa za zarządzanie;
  - b. podatki i opłaty wynikające z obowiązujących przepisów prawa, w tym w szczególności opłaty sądowe, notarialne, opłaty za decyzje i zezwolenia właściwych organów państwowych lub związane z uzyskaniem takich decyzji i zezwoleń oraz inne obciążenia nałożone przez właściwe organy państwowe;
  - c. prowizje i opłaty związane z nabywaniem, zbywaniem, rozliczaniem oraz przechowywaniem Aktywów Subfunduszu w szczególności prowizje i opłaty maklerskie, prowizje, opłaty instytucji depozytowych oraz instytucji rozliczeniowych;
  - d. prowizje i opłaty bankowe, w tym w szczególności koszty związane prowadzeniem rachunków oraz obsługą pożyczek i kredytów zaciągniętych przez Fundusz.
2. Towarzystwo może podjąć decyzję o pokrywaniu z własnych środków całości lub części kosztów, o których mowa w ust. 1 lit. b – d.
3. Wynagrodzenie Depozytariusza, Dystrybutorów, Agenta Obsługującego, biegłego rewidenta określone w umowach zawartych przez Fundusz pokrywane są przez Towarzystwo.
4. Koszty Funduszu związane z funkcjonowaniem Subfunduszu wymienione w ust. 1 lit. a są kosztami limitowanymi pobieranymi maksymalnie do wysokości podanej w art. 76 Statutu. Koszty Funduszu związane z funkcjonowaniem Subfunduszu wymienione w ust. 1 lit. b do d są kosztami nielimitowanymi.
5. Na pokrycie kosztów, wymienionych w ust. 1 lit. b do d w księgach prowadzonych dla Subfunduszu w każdym Dniu Wyceny i za każdy dzień w roku tworzona jest rezerwa w zależności od przewidywanej wysokości kosztów. Koszty pokrywane są w terminach ich wymagalności, zgodnie z warunkami w zawartych umowach.
6. Inne koszty związane z działalnością Funduszu, nie wymienione w ust. 1, wynikające z zawartych przez Fundusz umów, pokrywane są przez Towarzystwo.
7. Jeżeli koszty wymienione w ust. 1 lit. b do d związane są wyłącznie z funkcjonowaniem Subfunduszu obciążają one wyłącznie Aktywa tego Subfunduszu. W przypadku zawarcia przez Fundusz umowy dotyczącej nabycia lub zbycia składników lokat więcej niż jednego Subfunduszu, koszty takiej transakcji będą obciążały Subfundusz proporcjonalnie do wartości nabytych lub zbytych na jego rzecz składników lokat.
8. Jeżeli koszty wymienione w ust. 1 lit. od b do d związane są z funkcjonowaniem Funduszu i nie jest możliwe przypisanie takiego kosztu do aktywów żadnego Subfunduszu, koszty te obciążają Subfundusz w proporcji do udziału Wartości Aktywów Netto tego Subfunduszu do Wartości Aktywów Netto Funduszu.
9. W razie likwidacji Subfunduszu, Fundusz ponosi następujące koszty likwidacji:

- a. wynagrodzenie likwidatora obliczane i pobierane na zasadach określonych dla wynagrodzenia Towarzystwa zgodnie z art. 76 jako koszt limitowany z uwzględnieniem, że likwidator pokrywa ze swojego wynagrodzenia wynagrodzenie Depozytariusza, Dystrybutorów, Agenta Obsługującego, koszty badania oraz obowiązkowych publikacji sprawozdań finansowych,
- b. koszty likwidacji, w tym w szczególności koszty wymienione w ust. 1 lit. b do d jako koszty nielimitowane.

Postanowienia ustępów 5 i 6 powyżej stosuje się odpowiednio.

10. Jeżeli funkcja likwidatora zostanie powierzona Depozytariuszowi postanowienia ust. 7 powyżej będą miały zastosowanie. Wówczas Depozytariusz będzie otrzymywał wynagrodzenie z tytułu pełnienia funkcji likwidatora określone w umowie o prowadzenie rejestru aktywów Funduszu, zaś koszty określone w ust. 9 lit. a pokrywane będą z Aktywów Subfunduszu. Wynagrodzenie Depozytariusza z tytułu pełnienia funkcji likwidatora określone w umowie nie będzie przewyższało wynagrodzenia likwidatora określonego w ust. 9 lit. a, z uwzględnieniem pomniejszenia go o koszty ponoszone bezpośrednio przez Fundusz.

#### **Artykuł 78 Dochody Subfunduszu**

Fundusz nie wypłaca dochodów z Subfunduszu. Dochody z Subfunduszu mogą być realizowane wyłącznie w drodze odkupienia Jednostek Uczestnictwa przez Fundusz.

#### **Artykuł 79 Inne prawa Uczestników Subfunduszu**

Wszystkie prawa Uczestników Funduszu zostały opisane w części I Statutu.

### **ROZDZIAŁ XV SUBFUNDUSZ PKO Stabilnego Wzrostu Plus**

#### **Artykuł 80 Cel inwestycyjny Subfunduszu**

1. Celem Subfunduszu jest wzrost wartości Aktywów Subfunduszu w wyniku wzrostu wartości lokat Subfunduszu.
2. Fundusz nie gwarantuje osiągnięcia celu inwestycyjnego Subfunduszu.

#### **Artykuł 81 Polityka inwestycyjna Subfunduszu**

1. (skreślony)
2. Aktywa Subfunduszu mogą być lokowane przede wszystkim w Instrumenty Udziałowe będące przedmiotem oferty publicznej lub dopuszczone do obrotu na rynku regulowanym na terytorium Rzeczypospolitej Polskiej lub państw należących do Unii Europejskiej oraz będące przedmiotem obrotu na rynku zorganizowanym niebędącym rynkiem regulowanym w Rzeczypospolitej Polskiej lub innym państwie członkowskim lub na Innych Rynkach Zorganizowanych, oraz kontrakty terminowe na akcje lub indeksy giełdowe akcji.
3. Aktywa Subfunduszu mogą być lokowane w Instrumenty Dłużne będące przedmiotem oferty publicznej lub dopuszczone do obrotu na rynkach regulowanych lub będące przedmiotem obrotu na rynkach zorganizowanych, o których mowa w ust. 2, oraz depozyty o terminie zapadalności dłuższym niż 7 dni i papiery wartościowe, co do których istnieje zobowiązanie drugiej strony do ich odkupu (buy / sell back).
- 3a. Subfundusz może zawierać umowy mające za przedmiot instrumenty pochodne będące przedmiotem obrotu na rynku regulowanym w Rzeczypospolitej Polskiej lub państwie członkowskim, na rynku zorganizowanym niebędącym rynkiem regulowanym w Rzeczypospolitej Polskiej lub innym państwie członkowskim, lub na Innych Rynkach Zorganizowanych, a także niewystandaryzowane instrumenty pochodne.
4. (skreślony)
5. Proporcja pomiędzy poszczególnymi rodzajami lokat, będzie uzależniona od decyzji Towarzystwa popartych analizami dokonanymi przez Towarzystwo oraz danymi otrzymanymi ze źródeł zewnętrznych, z uwzględnieniem zasad dywersyfikacji lokat oraz innych ograniczeń inwestycyjnych określonych w Ustawie, a także następujących zasad:
  - a) całkowita wartość lokat Subfunduszu w Instrumenty Udziałowe oraz kontrakty terminowe na akcje lub indeksy giełdowe akcji (wartość kontraktu liczona jest jako iloczyn kursu kontraktu terminowego i mnożnika) nie może być wyższa niż 30% Wartości Aktywów Netto Subfunduszu;
  - b) całkowita wartość lokat Subfunduszu w Instrumenty Dłużne oraz depozyty o terminie zapadalności dłuższym niż 7 dni i papiery wartościowe, co do których istnieje zobowiązanie drugiej strony do ich odkupu (buy / sell back) nie może być niższa niż 50% Wartości Aktywów Netto Subfunduszu.

#### **Artykuł 81a Kryteria doboru lokat Subfunduszu**

Przy uwzględnieniu postanowień art. 81 podstawowymi kryteriami doboru lokat Subfunduszu są analiza fundamentalna i portfelowa. Ponadto, przy dokonywaniu inwestycji w poszczególne rodzaje lokat brane są pod uwagę następujące kryteria:

- 1) w odniesieniu do lokat w Instrumenty Udziałowe:
  - a) ocena perspektyw rozwoju emitenta,
  - b) trendy na rynkach zorganizowanych, o których mowa w art. 81 ust. 2,
  - c) przewidywana stopa zwrotu z inwestycji,
  - d) poziom ryzyka inwestycyjnego,
  - e) poziom ryzyka walutowego, w przypadku lokat na rynkach zagranicznych,
  - f) poziom ryzyka płynności inwestycji;
- 2) w odniesieniu do lokat w Instrumenty Dłużne:
  - a) ocena perspektyw rozwoju emitenta,
  - b) przewidywana stopa zwrotu z inwestycji,
  - c) poziom ryzyka inwestycyjnego,
  - d) poziom ryzyka walutowego, w przypadku lokat na rynkach zagranicznych,



- e) płynność Aktywów Subfunduszu,
  - f) poziom ryzyka niewypłacalności emitenta,
  - g) poziom ryzyka spadku wartości lokaty w szczególności w efekcie oceny bieżącego i prognozowanego poziomu stóp procentowych i inflacji;
- 3) w odniesieniu do lokat w jednostki uczestnictwa i certyfikaty inwestycyjne funduszy inwestycyjnych mających siedzibę na terytorium Rzeczypospolitej Polskiej, a także w tytuły uczestnictwa emitowane przez fundusze zagraniczne oraz instytucje wspólnego inwestowania mające siedzibę za granicą:
- a) zbieżność prowadzonej przez fundusz inwestycyjny mający siedzibę na terytorium Rzeczypospolitej Polskiej, fundusz zagraniczny lub instytucję wspólnego inwestowania z siedzibą za granicą polityki inwestycyjnej ze strategią inwestycyjną Subfunduszu,
  - b) przewidywana stopa zwrotu z inwestycji,
  - c) poziom ryzyka inwestycyjnego,
  - d) poziom ryzyka walutowego, w przypadku lokat na rynkach zagranicznych,
  - e) płynność Aktywów Subfunduszu,
  - f) poziom kosztów obciążających uczestników funduszu inwestycyjnego mającego siedzibę na terytorium Rzeczypospolitej Polskiej, funduszu zagranicznego i instytucji wspólnego inwestowania z siedzibą za granicą,
  - g) poziom kosztów obciążających aktywa funduszu inwestycyjnego mającego siedzibę na terytorium Rzeczypospolitej Polskiej, funduszu zagranicznego i instytucji wspólnego inwestowania z siedzibą za granicą.”,

## **Artykuł 82 Ograniczenia inwestycyjne**

1. Z zastrzeżeniem artykułu 81 powyżej Aktywa Subfundusz mogą być lokowane w:
  - a) papiery wartościowe emitowane, poręczone lub gwarantowane przez Skarb Państwa lub Narodowy Bank Polski, papiery wartościowe i instrumenty rynku pieniężnego dopuszczone do obrotu na rynku regulowanym lub zorganizowanym wskazanym w art. 81 ust. 1,
  - b) papiery wartościowe i instrumenty rynku pieniężnego będące przedmiotem oferty publicznej, jeżeli warunki emisji lub pierwszej oferty publicznej zakładają złożenie wniosku o dopuszczenie do obrotu, o którym mowa w lit. a, oraz gdy dopuszczenie do tego obrotu jest zapewnione w okresie nie dłuższym niż rok od dnia, w którym po raz pierwszy nastąpi zaofferowanie tych papierów lub instrumentów,
  - c) instrumenty rynku pieniężnego inne niż określone w lit. a i b, jeżeli instrumenty te spełniają warunki określone w Ustawie, w tym w szczególności instrumenty te są emitowane przez podmiot, którego papiery wartościowe są w obrocie na rynku regulowanym, o którym mowa w lit. a,
  - d) papiery wartościowe lub instrumenty rynku pieniężnego inne niż określone w lit. a, b i c z tym że łączna wartość tych lokat nie może przewyższyc 10 % Aktywów Funduszu,
  - e) papiery wartościowe i instrumenty rynku pieniężnego wyemitowane przez jeden podmiot do wysokości nie przekraczającej 10% wartości Aktywów Subfunduszu, pod warunkiem, że łączna wartość tego rodzaju lokat, w których ulokowane jest ponad 5 % wartości Aktywów Subfunduszu, nie przekroczy 40 % wartości Aktywów Subfunduszu. Ograniczenia tego nie stosuje się do depozytów i transakcji, których przedmiotem są niewystandaryzowane instrumenty pochodne, zawieranych z podmiotami podlegającymi nadzorowi właściwego organu nadzoru nad rynkiem finansowym.
2. (skreślony)
3. do 10% wartości aktywów Subfunduszu, z zachowaniem pozostałych ograniczeń wynikających z Ustawy, może być lokowane w:
  - a. jednostki uczestnictwa funduszy inwestycyjnych otwartych, mających siedzibę na terytorium Rzeczypospolitej Polskiej, w tym funduszy zarządzanych przez Towarzystwo,
  - b. tytuły uczestnictwa emitowane przez fundusze zagraniczne,
  - c. tytuły uczestnictwa emitowane przez instytucje wspólnego inwestowania mające siedzibę za granicą, spełniające kryteria określone w Ustawie.
4. Do 20% wartości Aktywów Subfunduszu może być ulokowane łącznie w papiery wartościowe lub instrumenty rynku pieniężnego wyemitowane przez podmioty należące do grupy kapitałowej w rozumieniu ustawy z dnia 29 września 1994 r. o rachunkowości, dla której jest sporządzane skonsolidowane sprawozdanie finansowe. Do 10% wartości Aktywów Subfunduszu może być lokowane w papiery wartościowe lub w instrumenty rynku pieniężnego wyemitowane przez jeden podmiot należący do takiej grupy kapitałowej. Łączna wartość lokat Subfunduszu w papiery wartościowe i instrumenty rynku pieniężnego, w których ulokowane jest ponad 5% wartości Aktywów Subfunduszu, nie więcej jednak niż 10%, wyemitowane przez podmioty należące do grupy kapitałowej oraz inne podmioty, nie może przekroczyć 40% wartości Aktywów Subfunduszu.
5. Do 35% wartości Aktywów Subfunduszu może być ulokowane w papiery wartościowe emitowane przez Skarb Państwa, Narodowy Bank Polski, jednostkę samorządu terytorialnego, państwo członkowskie, jednostkę samorządu terytorialnego państwa członkowskiego, państwo należące do OECD lub międzynarodową instytucję finansową, której członkiem jest Rzeczpospolita Polska lub co najmniej jedno państwo członkowskie.
6. Do 35% wartości Aktywów Subfunduszu może być ulokowane w papiery wartościowe poręczone lub gwarantowane przez podmioty, o których mowa w ust. 5, przy czym łączna wartość lokat w papiery wartościowe lub instrumenty rynku pieniężnego wyemitowane przez podmiot, którego papiery wartościowe są poręczone lub gwarantowane, depozytów w tym podmiocie oraz wartość ryzyka kontrahenta wynikająca z transakcji, których przedmiotem są niewystandaryzowane instrumenty pochodne, zawartych z tym podmiotem, nie może przekroczyć 35% wartości Aktywów Subfunduszu.
7. Ograniczeń, o których mowa w ust. 5 i 6 nie stosuje się w przypadku lokat w papiery wartościowe emitowane, poręczone lub gwarantowane przez Skarb Państwa lub Narodowy Bank Polski pod warunkiem, że lokaty te będą dokonywane w papiery wartościowe co najmniej sześciu różnych emisji a wartość lokaty w papiery żadnej z tych emisji nie będzie przekraczała 30% wartości Aktywów Subfunduszu.

8. (skreślony)
9. (skreślony)
10. (skreślony)
11. (skreślony)
12. (skreślony)
13. Poza wskazanymi w niniejszym Statucie zastosowanie mają pozostałe zasady i ograniczenia inwestycyjne określone w Ustawie.

#### **Artykuł 83 Lokaty w instrumenty pochodne**

1. Z zastrzeżeniem ust. 5, zarówno w celu ograniczenia ryzyka inwestycyjnego jak i w celu zapewnienia sprawnego zarządzania portfelem Subfunduszu mogą być zawierane na rzecz Subfunduszu umowy mające za przedmiot następujące instrumenty pochodne, w tym niewystandaryzowane instrumenty pochodne:
  - a. kontrakty terminowe, dla których instrument bazowym może być stopa procentowa, papiery wartościowe, kursy walut, indeksy giełdowe,
  - b. opcje, dla których instrumentem bazowym może być stopa procentowa, papiery wartościowe, kursy walut, indeksy giełdowe,
  - c. transakcje wymiany walut, transakcje walutowe wymiany stóp procentowych, transakcje wymiany stóp procentowych, transakcje wymiany papierów wartościowych, transakcje wymiany indeksów giełdowych, kontrakty na różnicę oraz transakcje wymiany dotyczące przenoszenia ryzyka kredytowego.
2. Przy zawieraniu umów mających za przedmiot instrumenty pochodne uwzględniane są następujące kryteria:
  - a. płynności,
  - b. ceny,
  - c. dostępności,
  - d. zgodności ze strategią i celem inwestycyjnym.
3. Instrumenty, o których mowa w ust. 1, będą wykorzystywane w celu sprawnego zarządzania portfelem Subfunduszu, w szczególności dla zwiększenia lub zmniejszenia zaangażowania w papiery wartościowe będące przedmiotem lokat, jeżeli zastosowanie instrumentów pochodnych jest bardziej uzasadnione z uwagi na koszty, bezpieczeństwo rozliczenia, szybkość lub łatwość realizacji założonej strategii inwestycyjnej, niż nabycie lub zbycie instrumentu bazowego, bądź papierów wartościowych wchodzących w skład indeksu będącego instrumentem bazowym.
4. Mogą być zawierane transakcje, których przedmiotem są instrumenty pochodne, w tym niewystandaryzowane instrumenty pochodne, pod warunkiem, że część Aktywów Subfunduszu utrzymywana będzie na poziomie zapewniającym realizację tych transakcji.
5. Mogą być zawierane umowy, których przedmiotem są niewystandaryzowane instrumenty pochodne, pod warunkiem, że:
  - a. kontrahentem jest podmiot z siedzibą w Rzeczypospolitej Polskiej, państwie członkowskim lub państwie należącym do OECD innym niż państwo członkowskie, podlegający nadzorowi właściwego organu nadzoru nad rynkiem finansowym lub kapitałowym w tym państwie;
  - b. instrumenty te podlegają w każdym dniu roboczym możliwie do zweryfikowania, rzetelnej wycenie według wiarygodnie oszacowanej wartości godziwej;
  - c. instrumenty te mogą zostać w każdym czasie przez Fundusz zbyte lub pozycja w nich zajęta może być w każdym czasie zlikwidowana lub zamknięta przez transakcję równoważącą;
  - d. bazę dla tych instrumentów stanowią:
    - i. indeksy giełdowe,
    - ii. papiery wartościowe lub instrumenty rynku pieniężnego,
    - iii. kursy walut – w związku z dokonywaniem lokat na zagranicznych rynkach regulowanych lub zorganizowanych,
    - iv. stopy procentowe – w związku z dokonywaniem lokat w depozyty, dłużne papiery wartościowe, instrumenty rynku pieniężnego i w związku z Aktywami Subfunduszu utrzymywanymi na zaspokojenie bieżących zobowiązań Funduszu.
6. W zakresie nieuregulowanym w Statucie do transakcji, których przedmiotem są instrumenty pochodne, w tym niewystandaryzowane instrumenty pochodne stosuje się przepisy Rozporządzenia Ministra Finansów z dnia 30 kwietnia 2013 r. w sprawie zawierania przez fundusz inwestycyjny otwarty umów, których przedmiotem są instrumenty pochodne, w tym niewystandaryzowane instrumenty pochodne (Dz.U. z 2013 r. poz. 537).
7. Maksymalne zaangażowanie Subfunduszu w instrumenty pochodne wyznacza się na podstawie obliczenia całkowitej ekspozycji Subfunduszu, zgodnie z Rozporządzeniem Ministra Finansów z dnia 30 kwietnia 2013 r. w sprawie sposobu, trybu oraz warunków prowadzenia działalności przez towarzystwa funduszy inwestycyjnych (Dz.U. poz. 538).
8. Towarzystwo zamieszcza informacje o aktualnie stosowanej metodzie pomiaru całkowitej ekspozycji Subfunduszu w sprawozdaniu finansowym oraz w Prospekcie informacyjnym Funduszu.

#### **Artykuł 84 Minimalna Wpłata do Subfunduszu**

Minimalna Wpłata do Subfunduszu wynosi 100 (sto) złotych.

#### **Artykuł 85 Opłaty manipulacyjne**

Wysokość opłat manipulacyjnych pobieranych przy nabywaniu, Konwersji, Przeniesieniu i odkupieniu Jednostek Uczestnictwa określona jest w Tabeli Opłat. Wysokość dodatkowych opłat manipulacyjnych pobieranych w związku z uczestnictwem w planach systematycznego oszczędzania

określana jest dla poszczególnych planów. Opłaty manipulacyjne nie mogą przekroczyć maksymalnej wysokości opłat manipulacyjnych, o których mowa w art. 33 Statutu.

#### **Artykuł 86 Wynagrodzenie Towarzystwa za zarządzanie Subfunduszem**

1. Towarzystwo za zarządzanie Funduszem pobiera wynagrodzenie, zwane dalej Wynagrodzeniem liczone odrębnie dla Jednostek Uczestnictwa kategorii: A, B, C, oddzielnie dla kategorii: A1, B1, C1, oddzielnie dla każdej kategorii: E, F oraz I. W księgach prowadzonych dla Subfunduszu w każdym Dniu Wyceny za każdy dzień w roku tworzona jest rezerwa na wynagrodzenie naliczana jako procent od Wartości Aktywów Netto Subfunduszu z poprzedniego Dnia Wyceny przypadających na daną grupę kategorii Jednostek Uczestnictwa, z uwzględnieniem zmian kapitału wpłaconego i wypłaconego ujętych na Rejestrach Uczestników w poprzednim Dniu Wyceny.
2. Maksymalny procent Wynagrodzenia w skali roku wynosi:
  - a) dla Jednostek Uczestnictwa kategorii A, B i C – 2,5%,
  - b) dla Jednostek Uczestnictwa kategorii A1, B1, C1 – 2%,
  - c) dla Jednostek Uczestnictwa kategorii E – 1,2%,
  - d) dla Jednostek Uczestnictwa kategorii F – 1,2%,
  - e) dla Jednostek Uczestnictwa kategorii I – 0,0%.
3. Wynagrodzenie przekazywane jest na rachunek Towarzystwa, najpóźniej do 15 dnia każdego miesiąca za miesiąc poprzedni.

#### **Artykuł 87 Koszty Subfunduszu**

1. Fundusz pokrywa ze swoich środków następujące koszty działalności związane z Aktywami Subfunduszu:
  - a. Wynagrodzenie Towarzystwa za zarządzanie,
  - b. podatki i opłaty wynikające z obowiązujących przepisów prawa, w tym w szczególności opłaty sądowe, notarialne, opłaty za decyzje i zezwolenia właściwych organów państwowych lub związane z uzyskaniem takich decyzji i zezwoleń oraz inne obciążenia nałożone przez właściwe organy państwowe,
  - c. prowizje i opłaty związane z nabywaniem, zbywaniem, rozliczaniem oraz przechowywaniem Aktywów Subfunduszu w szczególności prowizje i opłaty maklerskie, prowizje, opłaty instytucji depozytowych oraz instytucji rozliczeniowych,
  - d. prowizje i opłaty bankowe, w tym w szczególności koszty związane z prowadzeniem rachunków oraz obsługą pożyczek i kredytów zaciągniętych przez Fundusz.
2. Towarzystwo może podjąć decyzję o pokrywaniu z własnych środków całości lub części kosztów, o których mowa w ust. 1 lit. b – d.
3. Wynagrodzenie Depozytariusza, Dystrybutorów, Agenta Obsługującego, biegłego rewidenta określone w umowach zawartych przez Fundusz pokrywane są przez Towarzystwo.
4. Koszty Funduszu związane z funkcjonowaniem Subfunduszu wymienione w ust. 1 lit. a są kosztami limitowanymi pobieranymi maksymalnie do wysokości podanej w art. 86 Statutu. Koszty Funduszu związane z funkcjonowaniem Subfunduszu wymienione w ust. 1 lit. b do d są kosztami nielimitowanymi.
5. Na pokrycie kosztów, wymienionych w ust. 1 lit. b do d, w księgach prowadzonych dla Subfunduszu w każdym Dniu Wyceny i za każdy dzień w roku tworzona jest rezerwa w zależności od przewidywanej wysokości kosztów. Koszty pokrywane są w terminach ich wymagalności, zgodnie z warunkami w zawartych umowach.
6. Inne koszty związane z działalnością Funduszu, nie wymienione w ust. 1, wynikające z zawartych przez Fundusz umów, pokrywane są przez Towarzystwo.
7. Jeżeli koszty wymienione w ust. 1 lit. b do d związane są wyłącznie z funkcjonowaniem Subfunduszu obciążają one wyłącznie Aktywa tego Subfunduszu. W przypadku zawarcia przez Fundusz umowy dotyczącej nabycia lub zbycia składników lokat więcej niż jednego Subfunduszu, koszty takiej transakcji będą obciążały Subfundusz proporcjonalnie do wartości nabytych lub zbytych na jego rzecz składników lokat.
8. Jeżeli koszty wymienione w ust. 1 lit. od b do d związane są z funkcjonowaniem Funduszu i nie jest możliwe przypisanie takiego kosztu do aktywów żadnego Subfunduszu, koszty te obciążają Subfundusz w proporcji do udziału Wartości Aktywów Netto tego Subfunduszu do Wartości Aktywów Netto Funduszu.
9. W razie likwidacji Subfunduszu, Fundusz ponosi następujące koszty likwidacji:
  - a. wynagrodzenie likwidatora obliczane i pobierane na zasadach określonych dla wynagrodzenia Towarzystwa zgodnie z art. 86 jako koszt limitowany z uwzględnieniem, że likwidator pokrywa ze swojego wynagrodzenia wynagrodzenie Depozytariusza, Dystrybutorów, Agenta Obsługującego, koszty badania oraz obowiązkowych publikacji sprawozdań finansowych,
  - b. koszty likwidacji, w tym w szczególności koszty wymienione w ust. 1 lit. b do d jako koszty nielimitowane,Postanowienia ustępów 5 i 6 powyżej stosuje się odpowiednio.
10. W przypadku powierzenia funkcji likwidatora Depozytariuszowi postanowienia ust. 7 powyżej będą miały zastosowanie. Wówczas Depozytariusz będzie otrzymywał wynagrodzenie z tytułu pełnienia funkcji likwidatora określone w umowie o prowadzenie rejestru aktywów Funduszu, zaś koszty określone w ust. 9 lit. a pokrywane będą z Aktywów Subfunduszu. Wynagrodzenie Depozytariusza z tytułu pełnienia funkcji likwidatora określone w umowie nie będzie przewyższało wynagrodzenia likwidatora określonego w ust. 9 lit. a, z uwzględnieniem pomniejszenia go o koszty ponoszone bezpośrednio przez Fundusz.

#### **Artykuł 88 Dochody Subfunduszu**

Fundusz nie wypłaca dochodów z Subfunduszu. Dochody z Subfunduszu mogą być realizowane wyłącznie w drodze odkupienia Jednostek Uczestnictwa przez Fundusz.

#### **Artykuł 89 Inne prawa Uczestników Subfunduszu**

Wszystkie prawa Uczestników Funduszu zostały opisane w części I Statutu.

Prospekt informacyjny

PKO Parasolowy fundusz inwestycyjny otwarty

## ROZDZIAŁ XVI SUBFUNDUSZ PKO Papierów Dłużnych Plus

### Artykuł 90 Cel inwestycyjny Subfunduszu

1. Celem Subfunduszu jest wzrost wartości Aktywów Subfunduszu w wyniku wzrostu wartości lokat Subfunduszu.
2. Fundusz nie gwarantuje osiągnięcia celu inwestycyjnego Subfunduszu.

### Artykuł 91 Polityka inwestycyjna Subfunduszu

1. Aktywa Subfunduszu mogą być lokowane przede wszystkim w Instrumenty Dłużne w szczególności będące przedmiotem oferty publicznej lub dopuszczone do obrotu na rynku regulowanym na terytorium Rzeczypospolitej Polskiej lub państw należących do Unii Europejskiej oraz będące przedmiotem obrotu na rynku zorganizowanym niebędącym rynkiem regulowanym w Rzeczypospolitej Polskiej lub innym państwie członkowskim lub na Innych Rynkach Zorganizowanych.
2. (skreślony)
3. (skreślony)
- 3a. Subfundusz może zawierać umowy mające za przedmiot instrumenty pochodne będące przedmiotem obrotu na rynku regulowanym w Rzeczypospolitej Polskiej lub państwie członkowskim, na rynku zorganizowanym niebędącym rynkiem regulowanym w Rzeczypospolitej Polskiej lub innym państwie członkowskim, lub na Innych Rynkach Zorganizowanych, a także niewystandaryzowane instrumenty pochodne.
4. (skreślony)
5. Proporcja pomiędzy poszczególnymi rodzajami lokat, będzie uzależniona od decyzji Towarzystwa popartych analizami dokonanymi przez Towarzystwo oraz danymi otrzymanymi ze źródeł zewnętrznych, z uwzględnieniem zasad dywersyfikacji lokat oraz innych ograniczeń inwestycyjnych określonych w Ustawie, przy czym całkowita wartość lokat Subfunduszu w Instrumenty Dłużne oraz depozyty o terminie zapadalności dłuższym niż 7 dni i papiery wartościowe, co do których istnieje zobowiązanie drugiej strony do ich odkupu (buy / sell back) nie może być niższa niż 66% Wartości Aktywów Netto Subfunduszu.

### Artykuł 91a Lokaty w instrumenty pochodne

1. Z zastrzeżeniem ust. 5, zarówno w celu ograniczenia ryzyka inwestycyjnego jak i w celu zapewnienia sprawnego zarządzania portfelem Subfunduszu mogą być zawierane na rzecz Subfunduszu umowy mające za przedmiot następujące instrumenty pochodne, w tym niewystandaryzowane instrumenty pochodne:
  - a. kontrakty terminowe, dla których instrument bazowym może być stopa procentowa, papiery wartościowe, kursy walut, indeksy giełdowe,
  - b. opcje, dla których instrumentem bazowym może być stopa procentowa, papiery wartościowe, kursy walut, indeksy giełdowe,
  - c. transakcje wymiany walut, transakcje walutowe wymiany stóp procentowych, transakcje wymiany stóp procentowych, transakcje wymiany papierów wartościowych, transakcje wymiany indeksów giełdowych, kontrakty na różnicę oraz transakcje wymiany dotyczące przenoszenia ryzyka kredytowego.
2. Przy zawieraniu umów mających za przedmiot instrumenty pochodne uwzględniane są następujące kryteria:
  - a. płynności,
  - b. ceny,
  - c. dostępności,
  - d. zgodności ze strategią i celem inwestycyjnym.
3. Instrumenty, o których mowa w ust. 1, mogą być wykorzystywane w celu sprawnego zarządzania portfelem Subfunduszu, w szczególności dla zwiększenia lub zmniejszenia zaangażowania w papiery wartościowe będące przedmiotem lokat, jeżeli zastosowanie instrumentów pochodnych jest bardziej uzasadnione z uwagi na koszty, bezpieczeństwo rozliczenia, szybkość lub łatwość realizacji założonej strategii inwestycyjnej, niż nabycie lub zbycie instrumentu bazowego, bądź papierów wartościowych wchodzących skład indeksu będącego instrumentem bazowym.
4. Mogą być zawierane transakcje, których przedmiotem są instrumenty pochodne, w tym niewystandaryzowane instrumenty pochodne, pod warunkiem, że część Aktywów Subfunduszu utrzymywana będzie na poziomie zapewniającym realizację tych transakcji.
5. Mogą być zawierane umowy, których przedmiotem są niewystandaryzowane instrumenty pochodne, pod warunkiem, że:
  - a. kontrahentem jest podmiot z siedzibą w Rzeczypospolitej Polskiej, państwie członkowskim lub państwie należącym do OECD innym niż państwo członkowskie, podlegający nadzorowi właściwego organu nadzoru nad rynkiem finansowym lub kapitałowym w tym państwie;
  - b. instrumenty te podlegają w każdym dniu roboczym możliwej do zweryfikowania, rzetelnej wycenie według wiarygodnie oszacowanej wartości godziwej;
  - c. instrumenty te mogą zostać w każdym czasie przez Fundusz zbyte lub pozycja w nich zajęta może być w każdym czasie zlikwidowana lub zamknięta przez transakcję równoważącą;
  - d. bazę dla tych instrumentów stanowią:
    - i. indeksy giełdowe,
    - ii. dłużne papiery wartościowe lub instrumenty rynku pieniężnego,
    - iii. kursy walut – w związku z dokonywaniem lokat na zagranicznych rynkach regulowanych lub zorganizowanych,
    - iv. stopy procentowe – w związku z dokonywaniem lokat w depozyty, dłużne papiery wartościowe, instrumenty rynku pieniężnego i w związku z Aktywami Subfunduszu utrzymywanymi na zaspokojenie bieżących zobowiązań Funduszu.

6. W zakresie nieuregulowanym w Statucie do transakcji, których przedmiotem są instrumenty pochodne, w tym niewystandaryzowane instrumenty pochodne stosuje się przepisy Rozporządzenia Ministra Finansów z dnia 30 kwietnia 2013 r. w sprawie zawierania przez fundusz inwestycyjny otwarty umów, których przedmiotem są instrumenty pochodne, w tym niewystandaryzowane instrumenty pochodne (Dz.U. z 2013 r. poz. 537).
7. Maksymalne zaangażowanie Subfunduszu w instrumenty pochodne wyznacza się na podstawie obliczenia całkowitej ekspozycji Subfunduszu, zgodnie z Rozporządzeniem Ministra Finansów z dnia 30 kwietnia 2013 r. w sprawie sposobu, trybu oraz warunków prowadzenia działalności przez towarzystwa funduszy inwestycyjnych (Dz.U. poz. 538).
8. Towarzystwo zamieszcza informacje o aktualnie stosowanej metodzie pomiaru całkowitej ekspozycji Subfunduszu w sprawozdaniu finansowym oraz w Prospekcie informacyjnym Funduszu.

#### **Artykuł 91b Kryteria doboru lokat Subfunduszu**

Przy uwzględnieniu postanowień art. 91 podstawowymi kryteriami doboru lokat Subfunduszu jest analiza ryzyka stopy procentowej. Ponadto, przy dokonywaniu inwestycji w poszczególne rodzaje lokat brane są pod uwagę następujące kryteria:

- 1) w odniesieniu do lokat w Instrumenty Dłużne:
  - a) ocena perspektyw rozwoju emitenta,
  - b) przewidywana stopa zwrotu z inwestycji,
  - c) poziom ryzyka inwestycyjnego,
  - d) poziom ryzyka walutowego, w przypadku lokat na rynkach zagranicznych,
  - e) płynność Aktywów Subfunduszu,
  - f) poziom ryzyka niewypłacalności emitenta,
  - g) poziom ryzyka spadku wartości lokaty w szczególności w efekcie oceny bieżącego i prognozowanego poziomu stóp procentowych i inflacji;
- 2) w odniesieniu do lokat w jednostki uczestnictwa i certyfikaty inwestycyjne funduszy inwestycyjnych mających siedzibę na terytorium Rzeczypospolitej Polskiej, a także w tytuły uczestnictwa emitowane przez fundusze zagraniczne oraz instytucje wspólnego inwestowania mające siedzibę za granicą:
  - a) zbieżność prowadzonej przez dany podmiot polityki inwestycyjnej ze strategią inwestycyjną Subfunduszu,
  - b) przewidywana stopa zwrotu z inwestycji,
  - c) poziom ryzyka inwestycyjnego,
  - d) poziom ryzyka walutowego, w przypadku lokat na rynkach zagranicznych,
  - e) płynność Aktywów Subfunduszu,
  - f) poziom kosztów obciążających uczestników danego podmiotu,
  - g) poziom kosztów obciążających aktywa danego podmiotu.

#### **Artykuł 92 Ograniczenia inwestycyjne**

1. Przy uwzględnieniu postanowień artykułu 91 powyżej Aktywa Subfunduszu mogą być lokowane w:
  - a) papiery wartościowe emitowane, poręczone lub gwarantowane przez Skarb Państwa lub Narodowy Bank Polski, papiery wartościowe i instrumenty rynku pieniężnego dopuszczone do obrotu na rynku regulowanym lub zorganizowanym wskazanym w art. 91 ust. 1,
  - b) papiery wartościowe i instrumenty rynku pieniężnego będące przedmiotem oferty publicznej, jeżeli warunki emisji lub pierwszej oferty publicznej zakładają złożenie wniosku o dopuszczenie do obrotu, o którym mowa w lit. a, oraz gdy dopuszczenie do tego obrotu jest zapewnione w okresie nie dłuższym niż rok od dnia, w którym po raz pierwszy nastąpi zaoferowanie tych papierów lub instrumentów,
  - c) instrumenty rynku pieniężnego inne niż określone w lit. a i b, jeżeli instrumenty te spełniają warunki określone w Ustawie, w tym w szczególności instrumenty te są emitowane przez podmiot, którego papiery wartościowe są w obrocie na rynku regulowanym, o którym mowa w lit. a,
  - d) papiery wartościowe lub instrumenty rynku pieniężnego inne niż określone w lit. a, b i c z tym że łączna wartość tych lokat nie może przewyższyć 10 % Aktywów Funduszu,
  - e) papiery wartościowe i instrumenty rynku pieniężnego wyemitowane przez jeden podmiot do wysokości nie przekraczającej 10% wartości Aktywów Subfunduszu, pod warunkiem, że łączna wartość tego rodzaju lokat, w których Subfundusz ulokowane jest ponad 5 % wartości Aktywów Subfunduszu, nie przekroczy 40 % wartości Aktywów Subfunduszu. Ograniczenia tego nie stosuje się do depozytów i transakcji, których przedmiotem są niewystandaryzowane instrumenty pochodne, zawieranych z podmiotami podlegającymi nadzorowi właściwego organu nadzoru nad rynkiem finansowym.
2. (skreślony)
3. do 10% wartości aktywów Subfunduszu, z zachowaniem pozostałych ograniczeń wynikających z Ustawy, może być lokowane w:
  - a. jednostki uczestnictwa funduszy inwestycyjnych otwartych, mających siedzibę na terytorium Rzeczypospolitej Polskiej, w tym funduszy zarządzanych przez Towarzystwo,
  - b. tytuły uczestnictwa emitowane przez fundusze zagraniczne,
  - c. tytuły uczestnictwa emitowane przez instytucje wspólnego inwestowania mające siedzibę za granicą, spełniające kryteria określone w Ustawie.
4. Do 20% wartości Aktywów Subfunduszu może być ulokowane łącznie w papiery wartościowe lub instrumenty rynku pieniężnego wyemitowane przez podmioty należące do grupy kapitałowej w rozumieniu ustawy z dnia 29 września 1994 r. o rachunkowości, dla której jest sporządzane skonsolidowane sprawozdanie finansowe. Do 10% wartości Aktywów Subfunduszu może być lokowane w papiery wartościowe

lub w instrumenty rynku pieniężnego wyemitowane przez jeden podmiot należący do takiej grupy kapitałowej. Łączna wartość lokat Subfunduszu w papiery wartościowe i instrumenty rynku pieniężnego, w których ulokowane jest ponad 5% wartości Aktywów Subfunduszu, nie więcej jednak niż 10%, wyemitowane przez podmioty należące do grupy kapitałowej oraz inne podmioty, nie może przekroczyć 40% wartości Aktywów Subfunduszu.

5. Do 35% wartości Aktywów Subfunduszu może być ulokowane w papiery wartościowe emitowane przez Skarb Państwa, Narodowy Bank Polski, jednostkę samorządu terytorialnego, państwo członkowskie, jednostkę samorządu terytorialnego państwa członkowskiego, państwo należące do OECD lub międzynarodową instytucję finansową, której członkiem jest Rzeczpospolita Polska lub co najmniej jedno państwo członkowskie.
6. Do 35% wartości Aktywów Subfunduszu może być ulokowane w papiery wartościowe poręczone lub gwarantowane przez podmioty, o których mowa w ust. 5 przy czym łączna wartość lokat w papiery wartościowe lub instrumenty rynku pieniężnego wyemitowane przez podmiot, którego papiery wartościowe są poręczane lub gwarantowane, depozytów w tym podmiocie oraz wartość ryzyka kontrahenta wynikająca z transakcji, których przedmiotem są niewystandaryzowane instrumenty pochodne, zawartych z tym podmiotem, nie może przekroczyć 35% wartości Aktywów Subfunduszu.
7. Ograniczeń, o których mowa w ust. 5 i 6 nie stosuje się w przypadku lokat w papiery wartościowe emitowane, poręczone lub gwarantowane przez Skarb Państwa lub Narodowy Bank Polski pod warunkiem, że lokaty te będą dokonywane w papiery wartościowe co najmniej sześciu różnych emisji a wartość lokaty w papiery żadnej z tych emisji nie będzie przekraczała 30% wartości Aktywów Subfunduszu.
8. (skreślony)
9. (skreślony)
10. (skreślony)
11. (skreślony)
12. (skreślony)
13. Poza wskazanymi w niniejszym Statucie zastosowanie mają pozostałe zasady i ograniczenia inwestycyjne określone w Ustawie.

#### **Artykuł 93 Minimalna Wpłata do Subfunduszu**

Minimalna Wpłata do Subfunduszu wynosi 100 (sto) złotych.

#### **Artykuł 94 Opłaty manipulacyjne**

Wysokość opłat manipulacyjnych pobieranych przy nabywaniu, Konwersji, Przeniesieniu i odkupieniu Jednostek Uczestnictwa określona jest w Tabeli Opłat. Wysokość dodatkowych opłat manipulacyjnych pobieranych w związku z uczestnictwem w planach systematycznego oszczędzania określana jest dla poszczególnych planów. Opłaty manipulacyjne nie mogą przekroczyć maksymalnej wysokości opłat manipulacyjnych, o których mowa w art. 33 Statutu.

#### **Artykuł 95 Wynagrodzenie Towarzystwa za zarządzanie Subfunduszem**

1. Towarzystwo za zarządzanie Funduszem pobiera wynagrodzenie, zwane dalej Wynagrodzeniem liczone odrębnie dla Jednostek Uczestnictwa kategorii: A, B, C, oddzielnie dla kategorii: A1, B1, C1, oddzielnie dla każdej kategorii: E, F oraz I. W księgach prowadzonych dla Subfunduszu w każdym Dniu Wyceny za każdy dzień w roku tworzona jest rezerwa na wynagrodzenie naliczana jako procent od Wartości Aktywów Netto Subfunduszu z poprzedniego Dnia Wyceny przypadających na daną grupę kategorii Jednostek Uczestnictwa, z uwzględnieniem zmian kapitału wpłaconego i wypłaconego ujętych na Rejestrach Uczestników w poprzednim Dniu Wyceny.
2. Maksymalny procent Wynagrodzenia w skali roku wynosi:
  - a) dla Jednostek Uczestnictwa kategorii A, B i C – 1,8%,
  - b) dla Jednostek Uczestnictwa kategorii A1, B1, C1 – 1,3%,
  - c) dla Jednostek Uczestnictwa kategorii E – 0,9%,
  - d) dla Jednostek Uczestnictwa kategorii F – 0,9%,
  - e) dla Jednostek Uczestnictwa kategorii I – 0,0%.
3. Wynagrodzenie przekazywane jest na rachunek Towarzystwa, najpóźniej do 15 dnia każdego miesiąca za miesiąc poprzedni.

#### **Artykuł 96 Koszty Subfunduszu**

1. Fundusz pokrywa ze swoich środków następujące koszty działalności związane z Aktywami Subfunduszu:
  - a. Wynagrodzenie Towarzystwa za zarządzanie,
  - b. podatki i opłaty wynikające z obowiązujących przepisów prawa, w tym w szczególności opłaty sądowe, notarialne, opłaty za decyzje i zezwolenia właściwych organów państwowych lub związane z uzyskaniem takich decyzji i zezwoleń oraz inne obciążenia nałożone przez właściwe organy państwowe,
  - c. prowizje i opłaty związane z nabywaniem, zbywaniem, rozliczaniem oraz przechowywaniem Aktywów Subfunduszu w szczególności prowizje i opłaty maklerskie, prowizje, opłaty instytucji depozytowych oraz instytucji rozliczeniowych,
  - d. prowizje i opłaty bankowe, w tym w szczególności koszty związane z prowadzeniem rachunków oraz obsługą pożyczek i kredytów zaciągniętych przez Fundusz.
2. Towarzystwo może podjąć decyzję o pokrywaniu z własnych środków całości lub części kosztów, o których mowa w ust. 1 lit. b – d.
3. Wynagrodzenie Depozytariusza, Dystrybutorów, Agenta Obsługującego, biegłego rewidenta określone w umowach zawartych przez Fundusz pokrywane są przez Towarzystwo.
4. Koszty Funduszu związane z funkcjonowaniem Subfunduszu wymienione w ust. 1 lit. a są kosztami limitowanymi pobieranymi maksymalnie do wysokości podanej w art. 95 Statutu. Koszty Funduszu związane z funkcjonowaniem Subfunduszu wymienione w ust. 1 lit. b do d są kosztami nielimitowanymi.

5. Na pokrycie kosztów, wymienionych w ust. 1 lit. b do d w księgach prowadzonych dla Subfunduszu w każdym Dniu Wyceny i za każdy dzień w roku tworzona jest rezerwa w zależności od przewidywanej wysokości kosztów. Koszty pokrywane są w terminach ich wymagalności, zgodnie z warunkami w zawartych umowach.
6. Inne koszty związane z działalnością Funduszu, nie wymienione w ust. 1, wynikające z zawartych przez Fundusz umów, pokrywane są przez Towarzystwo.
7. Jeżeli koszty wymienione w ust. 1 lit. b do d związane są wyłącznie z funkcjonowaniem Subfunduszu obciążają one wyłącznie Aktywa tego Subfunduszu. W przypadku zawarcia przez Fundusz umowy dotyczącej nabycia lub zbycia składników lokat więcej niż jednego Subfunduszu, koszty takiej transakcji będą obciążały Subfundusz proporcjonalnie do wartości nabytych lub zbytych na jego rzecz składników lokat.
8. Jeżeli koszty wymienione w ust. 1 lit. od b do d związane są z funkcjonowaniem Funduszu i nie jest możliwe przypisanie takiego kosztu do aktywów żadnego Subfunduszu, koszty te obciążają Subfundusz w proporcji do udziału Wartości Aktywów Netto tego Subfunduszu do Wartości Aktywów Netto Funduszu.
9. W razie likwidacji Subfunduszu, Fundusz ponosi następujące koszty likwidacji:
  - a. wynagrodzenie likwidatora obliczane i pobierane na zasadach określonych dla wynagrodzenia Towarzystwa zgodnie z art. 95 jako koszt limitowany z uwzględnieniem, że likwidator pokrywa ze swojego wynagrodzenia wynagrodzenie Depozytariusza, Dystrybutorów, Agenta Obsługującego, koszty badania oraz obowiązkowych publikacji sprawozdań finansowych,
  - b. koszty likwidacji, w tym w szczególności koszty wymienione w ust. 1 lit. b do d jako koszty nielimitowane,
 Postanowienia ustępów 5 i 6 powyżej stosuje się odpowiednio.
10. Jeżeli funkcja likwidatora zostanie powierzona Depozytariuszowi postanowienia ust. 7 powyżej będą miały zastosowanie. Wówczas Depozytariusz będzie otrzymywał wynagrodzenie z tytułu pełnienia funkcji likwidatora określone w umowie o prowadzenie rejestru aktywów Funduszu, zaś koszty określone w ust. 9 lit. a pokrywane będą z Aktywów Subfunduszu. Wynagrodzenie Depozytariusza z tytułu pełnienia funkcji likwidatora określone w umowie nie będzie przewyższało wynagrodzenia likwidatora określonego w ust. 9 lit. a, z uwzględnieniem pomniejszenia go o koszty ponoszone bezpośrednio przez Fundusz.

#### **Artykuł 97 Dochody Subfunduszu**

Fundusz nie wypłaca dochodów z Subfunduszu. Dochody z Subfunduszu mogą być realizowane wyłącznie w drodze odkupienia Jednostek Uczestnictwa przez Fundusz.

#### **Artykuł 98 Inne prawa Uczestników Subfunduszu**

Wszystkie prawa Uczestników Funduszu zostały opisane w części I Statutu.

### **ROZDZIAŁ XVII SUBFUNDUSZ PKO Surowców Globalny**

#### **Artykuł 99 Cel inwestycyjny Subfunduszu**

1. Celem Subfunduszu jest wzrost wartości Aktywów Subfunduszu w wyniku wzrostu wartości lokat Subfunduszu.
2. Fundusz nie gwarantuje osiągnięcia celu inwestycyjnego Subfunduszu.

#### **Artykuł 100 Ustawowe ograniczenia w zakresie polityki inwestycyjnej Subfunduszu**

Poza wskazanymi w niniejszym Rozdziale, zastosowanie mają zasady dywersyfikacji lokat oraz inne ograniczenia inwestycyjne określone w Ustawie.

#### **Artykuł 101 Podstawowe rodzaje lokat Subfunduszu**

Przy uwzględnieniu postanowień art. 100, 103 i 104, podstawowymi rodzajami lokat Subfunduszu są:

- 1) Instrumenty Udziałowe dopuszczone do obrotu na rynku regulowanym na terytorium Rzeczypospolitej Polskiej lub państw należących do Unii Europejskiej, oraz na rynku zorganizowanym niebędącym rynkiem regulowanym w Rzeczypospolitej Polskiej lub innym państwie członkowskim lub na Innych Rynkach Zorganizowanych;
- 2) Instrumenty Udziałowe będące przedmiotem oferty publicznej, jeżeli warunki emisji lub pierwszej oferty publicznej zakładają złożenie wniosku o dopuszczenie do obrotu, o którym mowa w pkt 1, oraz gdy dopuszczenie do tego obrotu jest zapewnione w okresie nie dłuższym niż rok od dnia, w którym po raz pierwszy nastąpi zaofiarowanie tych papierów lub instrumentów;
- 3) Instrumenty Udziałowe będące przedmiotem obrotu na rynku zorganizowanym oraz Instrumenty Udziałowe, których dopuszczenie do takiego obrotu jest zapewnione, w państwie innym niż Rzeczpospolita Polska, państwo należące do Unii Europejskiej lub państwo należące do OECD - po uzyskaniu zgody KNF na dokonywanie lokat na określonej giełdzie lub rynku;
- 4) certyfikaty inwestycyjne emitowane przez fundusze inwestycyjne zamknięte mające siedzibę na terytorium Rzeczypospolitej Polskiej oraz papiery wartościowe emitowane przez instytucje wspólnego inwestowania typu zamkniętego mające siedzibę za granicą dopuszczone do obrotu, o którym mowa w pkt 1, jeżeli, zgodnie ze statutem danego funduszu lub w przypadku wspomnianej instytucji statutem lub innym właściwym dokumentem, podstawową kategorią lokat tego funduszu lub tej instytucji są Instrumenty Udziałowe wyemitowane przez spółki, o których mowa w art. 104 pkt 1 lit. a lub gdy polityka inwestycyjna tego funduszu lub tej instytucji zakłada, że fundusz lub instytucja będą odzwierciedlać skład indeksu akcji spółek, o których mowa w art. 104 pkt 1 lit. a lub lokować aktywa w instrumenty finansowe reprezentujące prawa do określonych surowców lub odzwierciedlać skład indeksu, którego wartość odzwierciedla zmiany cen określonych surowców;
- 5) certyfikaty inwestycyjne emitowane przez fundusze inwestycyjne zamknięte mające siedzibę na terytorium Rzeczypospolitej Polskiej oraz papiery wartościowe emitowane przez instytucje wspólnego inwestowania typu zamkniętego mające siedzibę za granicą, inne niż określone w pkt 4, jeżeli, zgodnie ze statutem danego funduszu lub w przypadku wspomnianej instytucji statutem lub innym właściwym dokumentem, podstawową kategorią lokat tego funduszu lub tej instytucji są Instrumenty Udziałowe wyemitowane przez spółki, o których mowa w art. 104 pkt 1 lit. a lub gdy polityka inwestycyjna tego funduszu lub tej instytucji zakłada, że fundusz lub instytucja będą odzwierciedlać skład indeksu akcji spółek, o których mowa w art. 104 pkt 1 lit. a lub lokować aktywa w instrumenty finansowe reprezentujące prawa do określonych surowców lub odzwierciedlać skład indeksu, którego wartość odzwierciedla zmiany cen określonych surowców;

- 6) jednostki uczestnictwa innych funduszy inwestycyjnych otwartych mających siedzibę na terytorium Rzeczypospolitej Polskiej, jeżeli, zgodnie ze statutem danego funduszu, podstawową kategorią lokat tego funduszu są Instrumenty Udziałowe wyemitowane przez spółki, o których mowa w art. 104 pkt 1 lit. a lub gdy polityka inwestycyjna tego funduszu zakłada, że fundusz będzie odzwierciedlał skład indeksu akcji spółek, o których mowa w art. 104 pkt 1 lit. a lub skład indeksu, którego wartość odzwierciedla zmiany cen określonych surowców;
- 7) tytuły uczestnictwa emitowane przez fundusze zagraniczne w rozumieniu Ustawy, jeżeli, zgodnie z regulaminem, dokumentami założycielskimi lub prospektem danego funduszu zagranicznego, podstawową kategorią lokat tego funduszu są Instrumenty Udziałowe wyemitowane przez spółki, o których mowa w art. 104 pkt 1 lit. a lub gdy polityka inwestycyjna tego funduszu zakłada, że fundusz będzie odzwierciedlał skład indeksu akcji spółek, o których mowa w art. 104 pkt 1 lit. a lub skład indeksu, którego wartość odzwierciedla zmiany cen określonych surowców;
- 8) tytuły uczestnictwa emitowane przez instytucje wspólnego inwestowania mające siedzibę za granicą inne niż wskazane w pkt 4, 5 i 7, jeżeli instytucje te spełniają warunki określone w Ustawie oraz, zgodnie ze statutem lub innym właściwym dokumentem dotyczącym danej instytucji, podstawową kategorią lokat tej instytucji są Instrumenty Udziałowe wyemitowane przez spółki, o których mowa w art. 104 pkt 1 lit. a lub gdy polityka inwestycyjna tej instytucji zakłada, że instytucja będzie odzwierciedlać skład indeksu akcji spółek, o których mowa w art. 104 pkt 1 lit. a lub lokować aktywa w instrumenty finansowe reprezentujące prawa do określonych surowców lub odzwierciedlać skład indeksu, którego wartość odzwierciedla zmiany cen określonych surowców.

#### **Artykuł 102 Pozostałe rodzaje lokat Subfunduszu**

Przy uwzględnieniu postanowień art. 100, 103 i 104, Aktywa Subfunduszu mogą być lokowane ponadto w:

- 1) Instrumenty Dłużne, w tym instrumenty rynku pieniężnego dopuszczone do obrotu na rynku regulowanym na terytorium Rzeczypospolitej Polskiej lub państw należących do Unii Europejskiej, oraz na rynku zorganizowanym niebędącym rynkiem regulowanym w Rzeczypospolitej Polskiej lub innym państwie członkowskim lub na Innych Rynkach Zorganizowanych;
- 2) Instrumenty Dłużne, w tym instrumenty rynku pieniężnego będące przedmiotem oferty publicznej, jeżeli warunki emisji lub pierwszej oferty publicznej zakładają złożenie wniosku o dopuszczenie do obrotu, o którym mowa w pkt 1, oraz gdy dopuszczenie do tego obrotu jest zapewnione w okresie nie dłuższym niż rok od dnia, w którym po raz pierwszy nastąpi zaofiarowanie tych papierów lub instrumentów;
- 3) depozyty w bankach krajowych lub instytucjach kredytowych, o terminie zapadalności nie dłuższym niż rok, płatne na żądanie lub które można wycofać przed terminem zapadalności;
- 4) instrumenty rynku pieniężnego inne niż określone w pkt 1 i 2, jeżeli instrumenty te spełniają warunki określone w Ustawie, w tym w szczególności instrumenty te emitowane są przez podmiot, którego papiery wartościowe są w obrocie na rynku regulowanym, o którym mowa w pkt 1;
- 5) Instrumenty Dłużne, w tym instrumenty rynku pieniężnego inne niż określone w pkt 1, 2 i 4;
- 6) Instrumenty Udziałowe inne niż określone w art. 101 pkt 1 i 2;
- 7) jednostki uczestnictwa funduszy inwestycyjnych otwartych mających siedzibę na terytorium Rzeczypospolitej Polskiej, innych niż wskazane w art. 101 pkt 6;
- 8) tytuły uczestnictwa emitowane przez fundusze zagraniczne w rozumieniu Ustawy, inne niż wskazane w art. 101 pkt 7;
- 9) tytuły uczestnictwa emitowane przez instytucje wspólnego inwestowania mające siedzibę za granicą, inne niż wskazane w pkt 8 i art. 101 pkt 8, jeżeli spełniają warunki określone w Ustawie.

#### **Artykuł 103 Kryteria doboru lokat Subfunduszu**

Przy uwzględnieniu postanowień art. 100 podstawowymi kryteriami doboru lokat Subfunduszu są analiza fundamentalna i portfelowa. Ponadto, przy dokonywaniu inwestycji w poszczególne rodzaje lokat brane są pod uwagę następujące kryteria:

- 1) w odniesieniu do lokat w Instrumenty Udziałowe:
  - a) ocena perspektyw rozwoju emitenta,
  - b) trendy na rynkach zorganizowanych, o których mowa w art. 101 pkt 1 i 3,
  - c) przewidywana stopa zwrotu z inwestycji,
  - d) poziom ryzyka inwestycyjnego,
  - e) poziom ryzyka walutowego, w przypadku lokat na rynkach zagranicznych,
  - f) poziom ryzyka płynności inwestycji;
- 2) w odniesieniu do lokat w Instrumenty Dłużne:
  - a) ocena perspektyw rozwoju emitenta,
  - b) przewidywana stopa zwrotu z inwestycji,
  - c) poziom ryzyka inwestycyjnego,
  - d) poziom ryzyka walutowego, w przypadku lokat na rynkach zagranicznych,
  - e) płynność Aktywów Subfunduszu,
  - f) poziom ryzyka niewypłacalności emitenta,
  - g) poziom ryzyka spadku wartości lokaty w szczególności w efekcie oceny bieżącego i prognozowanego poziomu stóp procentowych i inflacji;



- 3) w odniesieniu do lokat w jednostki uczestnictwa i certyfikaty inwestycyjne funduszy inwestycyjnych mających siedzibę na terytorium Rzeczypospolitej Polskiej, a także w tytuły uczestnictwa emitowane przez fundusze zagraniczne oraz instytucje wspólnego inwestowania mające siedzibę za granicą:
- zbieżność prowadzonej przez dany podmiot polityki inwestycyjnej ze strategią inwestycyjną Subfunduszu,
  - przewidywana stopa zwrotu z inwestycji,
  - poziom ryzyka inwestycyjnego,
  - poziom ryzyka walutowego, w przypadku lokat na rynkach zagranicznych,
  - płynność Aktywów Subfunduszu,
  - poziom kosztów obciążających uczestników danego podmiotu,
  - poziom kosztów obciążających aktywa danego podmiotu.

#### **Artykuł 104 Podstawowe zasady dywersyfikacji lokat Subfunduszu**

Przy uwzględnieniu postanowień art. 100, proporcja pomiędzy poszczególnymi rodzajami lokat Subfunduszu będzie uzależniona od decyzji podmiotu zarządzającego portfelem inwestycyjnym Subfunduszu popartych analizami oraz danymi otrzymanymi ze źródeł zewnętrznych, z uwzględnieniem przewidywanych stóp zwrotu z inwestycji w daną kategorię lokat Subfunduszu, poziomu całkowitego ryzyka inwestycyjnego lokat Subfunduszu i przewidywanego kształtowania się kursów walut, przy czym:

- nie mniej niż 30% Wartości Aktywów Netto Subfunduszu będą stanowić łącznie:
  - Instrumenty Udziałowe wyemitowane na podstawie właściwych przepisów prawa polskiego lub obcego przez spółki, których głównym bądź jednym z głównych przedmiotów działalności jest co najmniej jeden z poniższych przedmiotów działalności:
    - poszukiwanie, wydobywanie, produkcja, przetwarzanie, dystrybucja lub handel surowcami, w tym w szczególności surowcami energetycznymi, metalami, chemikaliami, tworzywami sztucznymi, materiałami budowlanymi, surowcami rolnymi, drewnem lub innymi materiałami nieprzetworzonymi,
    - wytwarzanie, przesyłanie, dystrybucja lub handel energią elektryczną,
    - gospodarowanie ściekami i odpadami, w tym odzyskiwanie surowców wtórnych,
    - przewodzenie prac badawczo-rozwojowych w zakresie poszukiwania i wykorzystania alternatywnych oraz odnawialnych źródeł energii,
    - oferowanie produktów i usług związanych z działalnością, o której mowa powyżej,
  - instrumenty finansowe zbywane / emitowane przez podmioty wskazane w art. 101 pkt 4-8;
- nie mniej niż 60% Wartości Aktywów Netto Subfunduszu będą stanowić łącznie Instrumenty Udziałowe oraz kontrakty terminowe na akcje lub indeksy giełdowe akcji (wartość kontraktu liczona jest jako iloczyn kursu kontraktu terminowego i mnożnika);
- do 10% wartości Aktywów Subfunduszu może być lokowane w papiery wartościowe i instrumenty rynku pieniężnego wyemitowane przez jeden podmiot, pod warunkiem, że łączna wartość tego rodzaju lokat, w których ulokowane jest ponad 5% wartości Aktywów Subfunduszu, nie przekroczy 40% wartości Aktywów Subfunduszu. Ograniczenia tego nie stosuje się do depozytów i transakcji, których przedmiotem są niewystandaryzowane instrumenty pochodne, zawieranych z podmiotami podlegającymi nadzorowi właściwego organu nadzoru nad rynkiem finansowym;
- do 20% wartości Aktywów Subfunduszu może być lokowane łącznie w papiery wartościowe lub instrumenty rynku pieniężnego wyemitowane przez podmioty należące do grupy kapitałowej w rozumieniu ustawy z dnia 29 września 1994 r. o rachunkowości, dla której jest sporządzane skonsolidowane sprawozdanie finansowe. Do 10% wartości Aktywów Subfunduszu może być lokowane w papiery wartościowe lub w instrumenty rynku pieniężnego wyemitowane przez jeden podmiot należący do takiej grupy kapitałowej. Łączna wartość lokat Subfunduszu w papiery wartościowe i instrumenty rynku pieniężnego, w których ulokowane jest ponad 5% wartości Aktywów Subfunduszu, nie więcej jednak niż 10%, wyemitowane przez podmioty należące do grupy kapitałowej oraz inne podmioty, nie może przekroczyć 40% wartości Aktywów Subfunduszu.
- do 10% wartości aktywów Subfunduszu, z zachowaniem pozostałych ograniczeń wynikających z Ustawy, może być lokowane w:
  - jednostki uczestnictwa funduszy inwestycyjnych otwartych, mających siedzibę na terytorium Rzeczypospolitej Polskiej, w tym funduszy zarządzanych przez Towarzystwo,
  - tytuły uczestnictwa emitowane przez fundusze zagraniczne,
  - tytuły uczestnictwa emitowane przez instytucje wspólnego inwestowania mające siedzibę za granicą, spełniające kryteria określone w Ustawie,o których mowa w art. 113 ust. 6), 7) i 8) oraz art. 114 ust. 7), 8) i 9).

#### **Artykuł 105 Lokaty w instrumenty pochodne**

- Z zastrzeżeniem ust. 5, zarówno w celu ograniczenia ryzyka inwestycyjnego jak i w celu zapewnienia sprawnego zarządzania portfelem Subfunduszu mogą być zawierane na rzecz Subfunduszu umowy mające za przedmiot następujące instrumenty pochodne, w tym niewystandaryzowane instrumenty pochodne:
  - kontrakty terminowe, dla których instrumentem bazowym może być stopa procentowa, papiery wartościowe, kursy walut, indeksy giełdowe;
  - opcje, dla których instrumentem bazowym może być stopa procentowa, papiery wartościowe, kursy walut, indeksy giełdowe;

- 3) transakcje wymiany walut, transakcje walutowe wymiany stóp procentowych, transakcje wymiany stóp procentowych, transakcje wymiany papierów wartościowych, transakcje wymiany indeksów giełdowych, kontrakty na różnicę oraz transakcje wymiany dotyczące przenoszenia ryzyka kredytowego;

- pod warunkiem, że instrumenty te zostały dopuszczone do obrotu na rynku regulowanym na terytorium Rzeczypospolitej Polskiej lub państw należących do Unii Europejskiej, lub na rynku zorganizowanym niebędącym rynkiem regulowanym w Rzeczypospolitej Polskiej lub innym państwie członkowskim lub na Innych Rynkach Zorganizowanych.

2. Przy zawieraniu umów mających za przedmiot instrumenty pochodne uwzględniane są następujące kryteria:
  - 1) płynności;
  - 2) ceny;
  - 3) dostępności;
  - 4) zgodności ze strategią i celem inwestycyjnym.
3. Instrumenty, o których mowa w ust. 1, mogą być wykorzystywane w celu sprawnego zarządzania portfelem Subfunduszu, w szczególności dla zwiększenia lub zmniejszenia zaangażowania w papiery wartościowe będące przedmiotem lokat, jeżeli zastosowanie instrumentów pochodnych jest bardziej uzasadnione z uwagi na koszty, bezpieczeństwo rozliczenia, szybkość lub łatwość realizacji założonej strategii inwestycyjnej, niż nabycie lub zbycie instrumentu bazowego, bądź papierów wartościowych wchodzących skład indeksu będącego instrumentem bazowym.
4. Transakcje, których przedmiotem są instrumenty pochodne, w tym niewystandaryzowane instrumenty pochodne, mogą być zawierane pod warunkiem, że część Aktywów Subfunduszu utrzymywana będzie na poziomie zapewniającym realizację tych transakcji.
5. Mogą być zawierane umowy, których przedmiotem są niewystandaryzowane instrumenty pochodne, pod warunkiem, że:
  - 1) kontrahentem jest podmiot z siedzibą w Rzeczypospolitej Polskiej, państwie członkowskim lub państwie należącym do OECD innym niż państwo członkowskie, podlegający nadzorowi właściwego organu nadzoru nad rynkiem finansowym lub kapitałowym w tym państwie;
  - 2) instrumenty te podlegają w każdym dniu roboczym możliwej do zweryfikowania, rzetelnej wycenie według wiarygodnie oszacowanej wartości godziwej;
  - 3) instrumenty te mogą zostać w każdym czasie przez Fundusz zbyte lub pozycja w nich zajęta może być w każdym czasie zlikwidowana lub zamknięta przez transakcję równoważącą;
  - 4) bazę dla tych instrumentów stanowią:
    - a) indeksy giełdowe,
    - b) papiery wartościowe lub instrumenty rynku pieniężnego,
    - c) kursy walut – w związku z dokonywaniem lokat na zagranicznych rynkach regulowanych lub zorganizowanych,
    - d) stopy procentowe – w związku z dokonywaniem lokat w depozyty, dłużne papiery wartościowe, instrumenty rynku pieniężnego i w związku z Aktywami Subfunduszu utrzymywanymi na zaspokojenie bieżących zobowiązań Funduszu.
6. W zakresie nieuregulowanym w Statucie do transakcji, których przedmiotem są instrumenty pochodne, w tym niewystandaryzowane instrumenty pochodne stosuje się przepisy Rozporządzenia Ministra Finansów z dnia 30 kwietnia 2013 r. w sprawie zawierania przez fundusz inwestycyjny otwarty umów, których przedmiotem są instrumenty pochodne, w tym niewystandaryzowane instrumenty pochodne (Dz.U. z 2013 r. poz. 537).
7. Maksymalne zaangażowanie Subfunduszu w instrumenty pochodne wyznacza się na podstawie obliczenia całkowitej ekspozycji Subfunduszu, zgodnie z Rozporządzeniem Ministra Finansów z dnia 30 kwietnia 2013 r. w sprawie sposobu, trybu oraz warunków prowadzenia działalności przez towarzystwa funduszy inwestycyjnych (Dz.U. poz. 538).
8. Towarzystwo zamieszcza informacje o aktualnie stosowanej metodzie pomiaru całkowitej ekspozycji Subfunduszu w sprawozdaniu finansowym oraz w Prospekcie informacyjnym Funduszu.

#### **Artykuł 105a Minimalna Wpłata do Subfunduszu**

Minimalna Wpłata do Subfunduszu wynosi 100 (sto) złotych.

#### **Artykuł 106 Opłaty manipulacyjne**

Wysokość opłat manipulacyjnych pobieranych przy nabywaniu, Konwersji, Przeniesieniu i odkupieniu Jednostek Uczestnictwa określona jest w Tabeli Opłat. Wysokość dodatkowych opłat manipulacyjnych pobieranych w związku z uczestnictwem w planach systematycznego oszczędzania określana jest dla poszczególnych planów. Opłaty manipulacyjne nie mogą przekroczyć maksymalnej wysokości opłat manipulacyjnych, o których mowa w art. 33.

#### **Artykuł 107 Wynagrodzenie Towarzystwa za zarządzanie Subfunduszem**

1. Towarzystwo za zarządzanie Funduszem pobiera wynagrodzenie, zwane dalej Wynagrodzeniem liczone odrębnie dla Jednostek Uczestnictwa kategorii: A, B, C, oddzielnie dla kategorii: A1, B1, C1, oddzielnie dla każdej kategorii: E, F oraz I. W księgach prowadzonych dla Subfunduszu w każdym Dniu Wyceny za każdy dzień w roku tworzona jest rezerwa na wynagrodzenie naliczana jako procent od Wartości Aktywów Netto Subfunduszu z poprzedniego Dnia Wyceny przypadających na daną grupę kategorii Jednostek Uczestnictwa, z uwzględnieniem zmian kapitału wpłaconego i wypłaconego ujętych na Rejestrach Uczestników w poprzednim Dniu Wyceny.
2. Maksymalny procent Wynagrodzenia w skali roku wynosi:
  - a) dla Jednostek Uczestnictwa kategorii A, B i C – 4%,

- b) dla Jednostek Uczestnictwa kategorii A1, B1, C1 – 3%,
- c) dla Jednostek Uczestnictwa kategorii E – 1,4%,
- d) dla Jednostek Uczestnictwa kategorii F – 1,4%,
- e) dla Jednostek Uczestnictwa kategorii I – 0,0%.

3. Wynagrodzenie przekazywane jest na rachunek Towarzystwa, najpóźniej do 15 dnia każdego miesiąca za miesiąc poprzedni.

#### **Artykuł 108 Koszty Subfunduszu**

1. Fundusz pokrywa ze swoich środków następujące koszty działalności związane z Aktywami Subfunduszu:
  - 1) wynagrodzenie Towarzystwa za zarządzanie;
  - 2) podatki i opłaty wynikające z obowiązujących przepisów prawa, w tym w szczególności opłaty sądowe, notarialne, opłaty za decyzje i zezwolenia właściwych organów państwowych lub związane z uzyskaniem takich decyzji i zezwoleń oraz inne obciążenia nałożone przez właściwe organy państwowe;
  - 3) prowizje i opłaty związane z nabywaniem, zbywaniem, rozliczaniem oraz przechowywaniem Aktywów Subfunduszu w szczególności prowizje i opłaty maklerskie, prowizje, opłaty instytucji depozytowych oraz instytucji rozliczeniowych;
  - 4) prowizje i opłaty bankowe, w tym w szczególności koszty związane prowadzeniem rachunków oraz obsługą pożyczek i kredytów zaciągniętych przez Fundusz.
2. Towarzystwo może podjąć decyzję o pokrywaniu z własnych środków całości lub części kosztów, o których mowa w ust. 1 pkt 2-4.
3. Wynagrodzenie Depozytariusza, Dystrybutorów, Agenta Obsługującego, biegłego rewidenta określone w umowach zawartych przez Fundusz pokrywane są przez Towarzystwo.
4. Koszty Funduszu związane z funkcjonowaniem Subfunduszu wymienione w ust. 1 pkt 1 są kosztami limitowanymi pobieranymi maksymalnie do wysokości wskazanej w art. 107 ust. 2. Koszty Funduszu związane z funkcjonowaniem Subfunduszu wymienione w ust. 1 pkt 2-4 są kosztami nielimitowanymi.
5. Na pokrycie kosztów, wymienionych w ust. 1 pkt 2-4 w księgach prowadzonych dla Subfunduszu w każdym Dniu Wyceny i za każdy dzień w roku tworzona jest rezerwa w zależności od przewidywanej wysokości kosztów. Koszty pokrywane są w terminach ich wymagalności, zgodnie z warunkami w zawartych umowach.
6. Inne koszty związane z działalnością Funduszu, niewymienione w ust. 1, wynikające z zawartych przez Fundusz umów, pokrywane są przez Towarzystwo.
7. Jeżeli koszty wymienione w ust. 1 pkt 2-4 związane są wyłącznie z funkcjonowaniem Subfunduszu obciążają one wyłącznie Aktywa tego Subfunduszu. W przypadku zawarcia przez Fundusz umowy dotyczącej nabycia lub zbycia składników lokat więcej niż jednego Subfunduszu, koszty takiej transakcji będą obciążały Subfundusz proporcjonalnie do wartości nabytych lub zbytych na jego rzecz składników lokat.
8. Jeżeli koszty wymienione w ust. 1 pkt 2-4 związane są z funkcjonowaniem Funduszu i nie jest możliwe przypisanie takiego kosztu do aktywów żadnego Subfunduszu, koszty te obciążają Subfundusz w proporcji do udziału Wartości Aktywów Netto Subfunduszu do Wartości Aktywów Netto Funduszu.
9. W przypadku likwidacji Subfunduszu, Fundusz ponosi następujące koszty likwidacji:
  - 1) wynagrodzenie likwidatora obliczane i pobierane na zasadach określonych dla wynagrodzenia Towarzystwa zgodnie z art. 107 jako koszt limitowany z uwzględnieniem, że likwidator pokrywa ze swojego wynagrodzenia wynagrodzenie Depozytariusza, Dystrybutorów, Agenta Obsługującego, koszty badania oraz obowiązkowych publikacji sprawozdań finansowych;
  - 2) koszty likwidacji, w tym w szczególności koszty wymienione w ust. 1 pkt 2-4 jako koszty nielimitowane;
 Postanowienia ustępów 5 i 6 stosuje się odpowiednio.
10. W przypadku likwidacji Funduszu postanowienia ust. 7 stosuje się odpowiednio. W takim przypadku Depozytariusz będzie otrzymywał wynagrodzenie z tytułu pełnienia funkcji likwidatora określone w umowie o prowadzenie rejestru aktywów Funduszu, zaś koszty określone w ust. 9 pkt 1 pokrywane będą z Aktywów Subfunduszu. Wynagrodzenie Depozytariusza z tytułu pełnienia funkcji likwidatora określone w umowie nie będzie przewyższało wynagrodzenia likwidatora określonego w ust. 9 pkt 1, z uwzględnieniem pomniejszenia go o koszty ponoszone bezpośrednio przez Fundusz.

#### **Artykuł 109 Dochody Subfunduszu**

Fundusz nie wypłaca dochodów Subfunduszu. Dochody Subfunduszu mogą być realizowane wyłącznie w drodze odkupienia Jednostek Uczestnictwa przez Fundusz.

#### **Artykuł 110 Inne prawa Uczestników Subfunduszu**

Wszystkie prawa Uczestników Funduszu zostały opisane w części I niniejszego Statutu.

### **ROZDZIAŁ XVIII SUBFUNDUSZ PKO Biotechnologii i Innowacji Globalny**

#### **Artykuł 111 Cel inwestycyjny Subfunduszu**

1. Celem Subfunduszu jest wzrost wartości Aktywów Subfunduszu w wyniku wzrostu wartości lokat Subfunduszu.
2. Fundusz nie gwarantuje osiągnięcia celu inwestycyjnego Subfunduszu.

#### **Artykuł 112 Ustawowe ograniczenia w zakresie polityki inwestycyjnej Subfunduszu**

Poza wskazanymi w niniejszym Rozdziale, zastosowanie mają zasady dywersyfikacji lokat oraz inne ograniczenia inwestycyjne określone w Ustawie.

### Artykuł 113 Podstawowe rodzaje lokat Subfunduszu

Przy uwzględnieniu postanowień art. 112, 115 i 116, podstawowymi rodzajami lokat Subfunduszu są:

- 1) Instrumenty Udziałowe dopuszczone do obrotu na rynku regulowanym na terytorium Rzeczypospolitej Polskiej lub państw należących do Unii Europejskiej, oraz na rynku zorganizowanym niebędącym rynkiem regulowanym w Rzeczypospolitej Polskiej lub innym państwie członkowskim lub na Innych Rynkach Zorganizowanych;
- 2) Instrumenty Udziałowe będące przedmiotem oferty publicznej, jeżeli warunki emisji lub pierwszej oferty publicznej zakładają złożenie wniosku o dopuszczenie do obrotu, o którym mowa w pkt 1, oraz gdy dopuszczenie do tego obrotu jest zapewnione w okresie nie dłuższym niż rok od dnia, w którym po raz pierwszy nastąpi zaofiarowanie tych papierów lub instrumentów;
- 3) Instrumenty Udziałowe będące przedmiotem obrotu na rynku zorganizowanym oraz Instrumenty Udziałowe, których dopuszczenie do takiego obrotu jest zapewnione, w państwie innym niż Rzeczpospolita Polska, państwo należące do Unii Europejskiej lub państwo należące do OECD - po uzyskaniu zgody KNF na dokonywanie lokat na określonej giełdzie lub rynku;
- 4) certyfikaty inwestycyjne emitowane przez fundusze inwestycyjne zamknięte mające siedzibę na terytorium Rzeczypospolitej Polskiej oraz papiery wartościowe emitowane przez instytucje wspólnego inwestowania typu zamkniętego mające siedzibę za granicą dopuszczone do obrotu, o którym mowa w pkt 1, jeżeli, zgodnie ze statutem danego funduszu lub w przypadku wspomnianej instytucji statutem lub innym właściwym dokumentem, podstawową kategorią lokat tego funduszu lub tej instytucji są Instrumenty Udziałowe wyemitowane przez spółki, o których mowa w art. 116 pkt 1 lit. a lub gdy polityka inwestycyjna tego funduszu lub tej instytucji zakłada, że fundusz lub instytucja będą odzwierciedlać skład indeksu akcji spółek, o których mowa w art. 116 pkt 1 lit. a;
- 5) certyfikaty inwestycyjne emitowane przez fundusze inwestycyjne zamknięte mające siedzibę na terytorium Rzeczypospolitej Polskiej oraz papiery wartościowe emitowane przez instytucje wspólnego inwestowania typu zamkniętego mające siedzibę za granicą, inne niż określone w pkt 4, jeżeli, zgodnie ze statutem danego funduszu lub w przypadku wspomnianej instytucji statutem lub innym właściwym dokumentem, podstawową kategorią lokat tego funduszu lub tej instytucji są Instrumenty Udziałowe wyemitowane przez spółki, o których mowa w art. 116 pkt 1 lit. a lub gdy polityka inwestycyjna tego funduszu lub tej instytucji zakłada, że fundusz lub instytucja będą odzwierciedlać skład indeksu akcji spółek, o których mowa w art. 116 pkt 1 lit. a;
- 6) jednostki uczestnictwa innych funduszy inwestycyjnych otwartych mających siedzibę na terytorium Rzeczypospolitej Polskiej, jeżeli, zgodnie ze statutem danego funduszu, podstawową kategorią lokat tego funduszu są Instrumenty Udziałowe wyemitowane przez spółki, o których mowa w art. 116 pkt 1 lit. a lub gdy polityka inwestycyjna tego funduszu zakłada, że fundusz będzie odzwierciedlać skład indeksu akcji spółek, o których mowa w art. 116 pkt 1 lit. a;
- 7) tytuły uczestnictwa emitowane przez fundusze zagraniczne w rozumieniu Ustawy, jeżeli, zgodnie z regulaminem, dokumentami założycielskimi lub prospektem danego funduszu zagranicznego, podstawową kategorią lokat tego funduszu są Instrumenty Udziałowe wyemitowane przez spółki, o których mowa w art. 116 pkt 1 lit. a lub gdy polityka inwestycyjna tego funduszu zakłada, że fundusz będzie odzwierciedlać skład indeksu akcji spółek, o których mowa w art. 116 pkt 1 lit. a;
- 8) tytuły uczestnictwa emitowane przez instytucje wspólnego inwestowania mające siedzibę za granicą inne niż wskazane w pkt 4, 5 i 7, jeżeli instytucje te spełniają warunki określone w Ustawie oraz, zgodnie ze statutem lub innym właściwym dokumentem dotyczącym danej instytucji, podstawową kategorią lokat tej instytucji są Instrumenty Udziałowe wyemitowane przez spółki, o których mowa w art. 116 pkt 1 lit. a lub gdy polityka inwestycyjna tej instytucji zakłada, że instytucja będzie odzwierciedlać skład indeksu akcji spółek, o których mowa w art. 116 pkt 1 lit. a.

### Artykuł 114 Pozostałe rodzaje lokat Subfunduszu

Przy uwzględnieniu postanowień art. 112, 115 i 116, Aktywa Subfunduszu mogą być lokowane ponadto w:

- 1) Instrumenty Dłużne, w tym instrumenty rynku pieniężnego dopuszczone do obrotu na rynku regulowanym na terytorium Rzeczypospolitej Polskiej lub państw należących do Unii Europejskiej, oraz na rynku zorganizowanym niebędącym rynkiem regulowanym w Rzeczypospolitej Polskiej lub innym państwie członkowskim lub na Innych Rynkach Zorganizowanych;
- 2) Instrumenty Dłużne, w tym instrumenty rynku pieniężnego będące przedmiotem oferty publicznej, jeżeli warunki emisji lub pierwszej oferty publicznej zakładają złożenie wniosku o dopuszczenie do obrotu, o którym mowa w pkt 1, oraz gdy dopuszczenie do tego obrotu jest zapewnione w okresie nie dłuższym niż rok od dnia, w którym po raz pierwszy nastąpi zaofiarowanie tych papierów lub instrumentów;
- 3) depozyty w bankach krajowych lub instytucjach kredytowych, o terminie zapadalności nie dłuższym niż rok, płatne na żądanie lub które można wycofać przed terminem zapadalności;
- 4) instrumenty rynku pieniężnego inne niż określone w pkt 1 i 2, jeżeli instrumenty te spełniają warunki określone w Ustawie, w tym w szczególności instrumenty te emitowane są przez podmiot, którego papiery wartościowe są w obrocie na rynku regulowanym, o którym mowa w pkt 1;
- 5) Instrumenty Dłużne, w tym instrumenty rynku pieniężnego inne niż określone w pkt 1, 2 i 4;
- 6) Instrumenty Udziałowe inne niż określone w art. 113 pkt 1 i 2;
- 7) jednostki uczestnictwa funduszy inwestycyjnych otwartych mających siedzibę na terytorium Rzeczypospolitej Polskiej, innych niż wskazane w art. 113 pkt 6;
- 8) tytuły uczestnictwa emitowane przez fundusze zagraniczne w rozumieniu Ustawy, inne niż wskazane w art. 113 pkt 7;
- 9) tytuły uczestnictwa emitowane przez instytucje wspólnego inwestowania mające siedzibę za granicą, inne niż wskazane w pkt 8 i art. 113 pkt 8, jeżeli spełniają warunki określone w Ustawie.

### Artykuł 115 Kryteria doboru lokat Subfunduszu

Przy uwzględnieniu postanowień art. 112 podstawowymi kryteriami doboru lokat Subfunduszu są analiza fundamentalna i portfelowa. Ponadto, przy dokonywaniu inwestycji w poszczególne rodzaje lokat, brane są pod uwagę następujące kryteria:

- 1) w odniesieniu do lokat w Instrumenty Udziałowe:
  - a) ocena perspektyw rozwoju emitenta,

- b) trendy na rynkach zorganizowanych, o których mowa w art. 113 pkt 1 i 3,
  - c) przewidywana stopa zwrotu z inwestycji,
  - d) poziom ryzyka inwestycyjnego,
  - e) poziom ryzyka walutowego, w przypadku lokat na rynkach zagranicznych,
  - f) poziom ryzyka płynności inwestycji;
- 2) w odniesieniu do lokat w Instrumenty Dłużne:
- a) ocena perspektyw rozwoju emitenta,
  - b) przewidywana stopa zwrotu z inwestycji,
  - c) poziom ryzyka inwestycyjnego,
  - d) poziom ryzyka walutowego, w przypadku lokat na rynkach zagranicznych,
  - e) płynność Aktywów Subfunduszu,
  - f) poziom ryzyka niewypłacalności emitenta,
  - g) poziom ryzyka spadku wartości lokaty w szczególności w efekcie oceny bieżącego i prognozowanego poziomu stóp procentowych i inflacji;
- 3) w odniesieniu do lokat w jednostki uczestnictwa i certyfikaty inwestycyjne funduszy inwestycyjnych mających siedzibę na terytorium Rzeczypospolitej Polskiej, a także w tytuły uczestnictwa emitowane przez fundusze zagraniczne oraz instytucje wspólnego inwestowania mające siedzibę za granicą:
- a) zbieżność prowadzonej przez dany podmiot polityki inwestycyjnej ze strategią inwestycyjną Subfunduszu,
  - b) przewidywana stopa zwrotu z inwestycji,
  - c) poziom ryzyka inwestycyjnego,
  - d) poziom ryzyka walutowego, w przypadku lokat na rynkach zagranicznych,
  - e) płynność Aktywów Subfunduszu,
  - f) poziom kosztów obciążających uczestników danego podmiotu,
  - g) poziom kosztów obciążających aktywa danego podmiotu.

#### **Artykuł 116 Podstawowe zasady dywersyfikacji lokat Subfunduszu**

Przy uwzględnieniu postanowień art. 112, proporcja pomiędzy poszczególnymi rodzajami lokat Subfunduszu będzie uzależniona od decyzji podmiotu zarządzającego portfelem inwestycyjnym Subfunduszu popartych analizami oraz danymi otrzymanymi ze źródeł zewnętrznych, z uwzględnieniem przewidywanych stóp zwrotu z inwestycji w daną kategorię lokat Subfunduszu, poziomu całkowitego ryzyka inwestycyjnego lokat Subfunduszu i przewidywanego kształtowania się kursów walut, przy czym:

- 1) nie mniej niż 30% Wartości Aktywów Netto Subfunduszu będą stanowić łącznie:
  - a) Instrumenty Udziałowe wyemitowane na podstawie właściwych przepisów prawa polskiego lub obcego przez spółki, których głównym bądź jednym z głównych przedmiotów działalności jest prowadzenie działalności badawczo-rozwojowej w dziedzinie nauk przyrodniczych i technicznych, w tym w sektorze chemicznym, elektronicznym, medycznym, farmaceutycznym oraz w zakresie bio- i nanotechnologii, a także w innych powiązanych sektorach gospodarki,
  - b) instrumenty finansowe zbywane / emitowane przez podmioty wskazane w art. 113 pkt 4-8;
- 2) nie mniej niż 60% Wartości Aktywów Netto Subfunduszu będą stanowić łącznie Instrumenty Udziałowe oraz kontrakty terminowe na akcje lub indeksy giełdowe akcji (wartość kontraktu liczona jest jako iloczyn kursu kontraktu terminowego i mnożnika);
- 3) do 10% wartości Aktywów Subfunduszu może być lokowane w papiery wartościowe i instrumenty rynku pieniężnego wyemitowane przez jeden podmiot, pod warunkiem, że łączna wartość tego rodzaju lokat, w których ulokowane jest ponad 5% wartości Aktywów Subfunduszu, nie przekroczy 40% wartości Aktywów Subfunduszu. Ograniczenia tego nie stosuje się do depozytów i transakcji, których przedmiotem są niewystandaryzowane instrumenty pochodne, zawieranych z podmiotami podlegającymi nadzorowi właściwego organu nadzoru nad rynkiem finansowym;
- 4) do 20% wartości Aktywów Subfunduszu może być lokowane łącznie w papiery wartościowe lub instrumenty rynku pieniężnego wyemitowane przez podmioty należące do grupy kapitałowej w rozumieniu ustawy z dnia 29 września 1994 r. o rachunkowości, dla której jest sporządzane skonsolidowane sprawozdanie finansowe. Do 10% wartości Aktywów Subfunduszu może być lokowane w papiery wartościowe lub w instrumenty rynku pieniężnego wyemitowane przez jeden podmiot należący do takiej grupy kapitałowej. Łączna wartość lokat Subfunduszu w papiery wartościowe i instrumenty rynku pieniężnego, w których ulokowane jest ponad 5% wartości Aktywów Subfunduszu, nie więcej jednak niż 10%, wyemitowane przez podmioty należące do grupy kapitałowej oraz inne podmioty, nie może przekroczyć 40% wartości Aktywów Subfunduszu.
- 5) do 10% wartości aktywów Subfunduszu, z zachowaniem pozostałych ograniczeń wynikających z Ustawy, może być lokowane w:
  - jednostki uczestnictwa funduszy inwestycyjnych otwartych, mających siedzibę na terytorium Rzeczypospolitej Polskiej, w tym funduszy zarządzanych przez Towarzystwo,
  - tytuły uczestnictwa emitowane przez fundusze zagraniczne,
  - tytuły uczestnictwa emitowane przez instytucje wspólnego inwestowania mające siedzibę za granicą, spełniające kryteria określone w Ustawie,
 o których mowa w art. 113 ust. 6), 7) i 8) oraz art. 114 ust. 7), 8) i 9).

## Artykuł 117 Lokaty w instrumenty pochodne

1. Z zastrzeżeniem ust. 5, zarówno w celu ograniczenia ryzyka inwestycyjnego jak i w celu zapewnienia sprawnego zarządzania portfelem Subfunduszu mogą być zawierane na rzecz Subfunduszu umowy mające za przedmiot następujące instrumenty pochodne, w tym niewystandaryzowane instrumenty pochodne:
  - 1) kontrakty terminowe, dla których instrumentem bazowym może być stopa procentowa, papiery wartościowe, kursy walut, indeksy giełdowe;
  - 2) opcje, dla których instrumentem bazowym może być stopa procentowa, papiery wartościowe, kursy walut, indeksy giełdowe;
  - 3) transakcje wymiany walut, transakcje walutowe wymiany stóp procentowych, transakcje wymiany stóp procentowych, transakcje wymiany papierów wartościowych, transakcje wymiany indeksów giełdowych, kontrakty na różnicę oraz transakcje wymiany dotyczące przenoszenia ryzyka kredytowego;  
- pod warunkiem, że instrumenty te zostały dopuszczone do obrotu na rynku regulowanym na terytorium Rzeczypospolitej Polskiej lub państw należących do Unii Europejskiej, lub na rynku zorganizowanym niebędącym rynkiem regulowanym w Rzeczypospolitej Polskiej lub innym państwie członkowskim lub na Innym Rynkach Zorganizowanych.
2. Przy zawieraniu umów mających za przedmiot instrumenty pochodne uwzględniane są następujące kryteria:
  - 1) płynności;
  - 2) ceny;
  - 3) dostępności;
  - 4) zgodności ze strategią i celem inwestycyjnym.
3. Instrumenty, o których mowa w ust. 1, mogą być wykorzystywane w celu sprawnego zarządzania portfelem Subfunduszu, w szczególności dla zwiększenia lub zmniejszenia zaangażowania w papiery wartościowe będące przedmiotem lokat, jeżeli zastosowanie instrumentów pochodnych jest bardziej uzasadnione z uwagi na koszty, bezpieczeństwo rozliczenia, szybkość lub łatwość realizacji założonej strategii inwestycyjnej, niż nabycie lub zbycie instrumentu bazowego, bądź papierów wartościowych wchodzących w skład indeksu będącego instrumentem bazowym.
4. Transakcje, których przedmiotem są instrumenty pochodne, w tym niewystandaryzowane instrumenty pochodne, mogą być zawierane pod warunkiem, że część Aktywów Subfunduszu utrzymywana będzie na poziomie zapewniającym realizację tych transakcji.
5. Mogą być zawierane umowy, których przedmiotem są niewystandaryzowane instrumenty pochodne, pod warunkiem, że:
  - 1) kontrahentem jest podmiot z siedzibą w Rzeczypospolitej Polskiej, państwie członkowskim lub państwie należącym do OECD innym niż państwo członkowskie, podlegający nadzorowi właściwego organu nadzoru nad rynkiem finansowym lub kapitałowym w tym państwie;
  - 2) instrumenty te podlegają w każdym dniu roboczym możliwej do zweryfikowania, rzetelnej wycenie według wiarygodnie oszacowanej wartości godziwej;
  - 3) instrumenty te mogą zostać w każdym czasie przez Fundusz zbyte lub pozycja w nich zajęta może być w każdym czasie zlikwidowana lub zamknięta przez transakcję równoważącą;
  - 4) bazę dla tych instrumentów stanowią:
    - a) indeksy giełdowe,
    - b) papiery wartościowe lub instrumenty rynku pieniężnego,
    - c) kursy walut – w związku z dokonywaniem lokat na zagranicznych rynkach regulowanych lub zorganizowanych,
    - d) stopy procentowe – w związku z dokonywaniem lokat w depozyty, dłużne papiery wartościowe, instrumenty rynku pieniężnego i w związku z Aktywami Subfunduszu utrzymywanymi na zaspokojenie bieżących zobowiązań Funduszu.
6. W zakresie nieuregulowanym w Statucie do transakcji, których przedmiotem są instrumenty pochodne, w tym niewystandaryzowane instrumenty pochodne stosuje się przepisy Rozporządzenia Ministra Finansów z dnia 30 kwietnia 2013 r. w sprawie zawierania przez fundusz inwestycyjny otwarty umów, których przedmiotem są instrumenty pochodne, w tym niewystandaryzowane instrumenty pochodne (Dz.U. z 2013 r. poz. 537).
7. Maksymalne zaangażowanie Subfunduszu w instrumenty pochodne wyznacza się na podstawie obliczenia całkowitej ekspozycji Subfunduszu, zgodnie z Rozporządzeniem Ministra Finansów z dnia 30 kwietnia 2013 r. w sprawie sposobu, trybu oraz warunków prowadzenia działalności przez towarzystwa funduszy inwestycyjnych (Dz.U. poz. 538).
8. Towarzystwo zamieszcza informacje o aktualnie stosowanej metodzie pomiaru całkowitej ekspozycji Subfunduszu w sprawozdaniu finansowym oraz w Prospekcie informacyjnym Funduszu.

### Artykuł 117a Minimalna Wpłata do Subfunduszu

Minimalna Wpłata do Subfunduszu wynosi 100 (sto) złotych.

### Artykuł 118 Opłaty manipulacyjne

Wysokość opłat manipulacyjnych pobieranych przy nabywaniu, Konwersji, Przeniesieniu i odkupieniu Jednostek Uczestnictwa określona jest w Tabeli Opłat. Wysokość dodatkowych opłat manipulacyjnych pobieranych w związku z uczestnictwem w planach systematycznego oszczędzania określana jest dla poszczególnych planów. Opłaty manipulacyjne nie mogą przekroczyć maksymalnej wysokości opłat manipulacyjnych, o których mowa w art. 33.

### Artykuł 119 Wynagrodzenie Towarzystwa za zarządzanie Subfunduszem

1. Towarzystwo za zarządzanie Funduszem pobiera wynagrodzenie, zwane dalej Wynagrodzeniem liczone odrębnie dla Jednostek Uczestnictwa kategorii: A, B, C, oddzielnie dla kategorii: A1, B1, C1, oddzielnie dla każdej kategorii: E, F oraz I. W księgach prowadzonych dla Subfunduszu w każdym Dniu Wyceny za każdy dzień w roku tworzona jest rezerwa na wynagrodzenie naliczana jako procent od Wartości Aktywów Netto Subfunduszu z poprzedniego Dnia Wyceny przypadających na daną grupę kategorii Jednostek Uczestnictwa, z uwzględnieniem zmian kapitału wpłaconego i wypłaconego ujętych na Rejestrach Uczestników w poprzednim Dniu Wyceny.
2. Maksymalny procent Wynagrodzenia w skali roku wynosi:
  - a) dla Jednostek Uczestnictwa kategorii A, B i C - 4%,
  - b) dla Jednostek Uczestnictwa kategorii A1, B1, C1 - 3%,
  - c) dla Jednostek Uczestnictwa kategorii E - 1,4%,
  - d) dla Jednostek Uczestnictwa kategorii F - 1,4%,
  - e) dla Jednostek Uczestnictwa kategorii I - 0,0%.
3. Wynagrodzenie przekazywane jest na rachunek Towarzystwa, najpóźniej do 15 dnia każdego miesiąca za miesiąc poprzedni.

### Artykuł 120 Koszty Subfunduszu

1. Fundusz pokrywa ze swoich środków następujące koszty działalności związane z Aktywami Subfunduszu:
  - 1) wynagrodzenie Towarzystwa za zarządzanie;
  - 2) podatki i opłaty wynikające z obowiązujących przepisów prawa, w tym w szczególności opłaty sądowe, notarialne, opłaty za decyzje i zezwolenia właściwych organów państwowych lub związane z uzyskaniem takich decyzji i zezwoleń oraz inne obciążenia nałożone przez właściwe organy państwowe;
  - 3) prowizje i opłaty związane z nabywaniem, zbywaniem, rozliczaniem oraz przechowywaniem Aktywów Subfunduszu w szczególności prowizje i opłaty maklerskie, prowizje, opłaty instytucji depozytowych oraz instytucji rozliczeniowych;
  - 4) prowizje i opłaty bankowe, w tym w szczególności koszty związane prowadzeniem rachunków oraz obsługą pożyczek i kredytów zaciągniętych przez Fundusz.
2. Towarzystwo może podjąć decyzję o pokrywaniu z własnych środków całości lub części kosztów, o których mowa w ust. 1 pkt 2-4.
3. Wynagrodzenie Depozytariusza, Dystrybutorów, Agenta Obsługującego, biegłego rewidenta określone w umowach zawartych przez Fundusz pokrywane są przez Towarzystwo.
4. Koszty Funduszu związane z funkcjonowaniem Subfunduszu wymienione w ust. 1 pkt 1 są kosztami limitowanymi pobieranymi maksymalnie do wysokości wskazanej w art. 119 ust. 2. Koszty Funduszu związane z funkcjonowaniem Subfunduszu wymienione w ust. 1 pkt 2-4 są kosztami nielimitowanymi.
5. Na pokrycie kosztów, wymienionych w ust. 1 pkt 2-4 w księgach prowadzonych dla Subfunduszu w każdym Dniu Wyceny i za każdy dzień w roku tworzona jest rezerwa w zależności od przewidywanej wysokości kosztów. Koszty pokrywane są w terminach ich wymagalności, zgodnie z warunkami w zawartych umowach.
6. Inne koszty związane z działalnością Funduszu, niewymienione w ust. 1, wynikające z zawartych przez Fundusz umów, pokrywane są przez Towarzystwo.
7. Jeżeli koszty wymienione w ust. 1 pkt 2-4 związane są wyłącznie z funkcjonowaniem Subfunduszu obciążają one wyłącznie Aktywa tego Subfunduszu. W przypadku zawarcia przez Fundusz umowy dotyczącej nabycia lub zbycia składników lokat więcej niż jednego Subfunduszu, koszty takiej transakcji będą obciążały Subfundusz proporcjonalnie do wartości nabytych lub zbytych na jego rzecz składników lokat.
8. Jeżeli koszty wymienione w ust. 1 pkt 2-4 związane są z funkcjonowaniem Funduszu i nie jest możliwe przypisanie takiego kosztu do aktywów żadnego Subfunduszu, koszty te obciążają Subfundusz w proporcji do udziału Wartości Aktywów Netto Subfunduszu do Wartości Aktywów Netto Funduszu.
9. W przypadku likwidacji Subfunduszu, Fundusz ponosi następujące koszty likwidacji:
  - 1) wynagrodzenie likwidatora obliczane i pobierane na zasadach określonych dla wynagrodzenia Towarzystwa zgodnie z art. 119 jako koszt limitowany z uwzględnieniem, że likwidator pokrywa ze swojego wynagrodzenia wynagrodzenie Depozytariusza, Dystrybutorów, Agenta Obsługującego, koszty badania oraz obowiązkowych publikacji sprawozdań finansowych;
  - 2) koszty likwidacji, w tym w szczególności koszty wymienione w ust. 1 pkt 2-4 jako koszty nielimitowane;
10. W przypadku likwidacji Funduszu postanowienia ust. 7 stosuje się odpowiednio. W takim przypadku Depozytariusz będzie otrzymywał wynagrodzenie z tytułu pełnienia funkcji likwidatora określone w umowie o prowadzenie rejestru aktywów Funduszu, zaś koszty

określone w ust. 9 pkt 1 pokrywane będą z Aktywów Subfunduszu. Wynagrodzenie Depozytariusza z tytułu pełnienia funkcji likwidatora określone w umowie nie będzie przewyższało wynagrodzenia likwidatora określonego w ust. 9 pkt 1, z uwzględnieniem pomniejszenia go o koszty ponoszone bezpośrednio przez Fundusz.

#### **Artykuł 121 Dochody Subfunduszu**

Fundusz nie wypłaca dochodów Subfunduszu. Dochody Subfunduszu mogą być realizowane wyłącznie w drodze odkupienia Jednostek Uczestnictwa przez Fundusz.

#### **Artykuł 122 Inne prawa Uczestników Subfunduszu**

Wszystkie prawa Uczestników Funduszu zostały opisane w części I niniejszego Statutu.

### **ROZDZIAŁ XIX SUBFUNDUSZ PKO Dóbr Luksusowych Globalny**

#### **Artykuł 123 Cel inwestycyjny Subfunduszu**

1. Celem Subfunduszu jest wzrost wartości Aktywów Subfunduszu w wyniku wzrostu wartości lokat Subfunduszu.
2. Fundusz nie gwarantuje osiągnięcia celu inwestycyjnego Subfunduszu.

#### **Artykuł 124 Ustawowe ograniczenia w zakresie polityki inwestycyjnej Subfunduszu**

Poza wskazanymi w niniejszym Rozdziale, zastosowanie mają zasady dywersyfikacji lokat oraz inne ograniczenia inwestycyjne określone w Ustawie.

#### **Artykuł 125 Podstawowe rodzaje lokat Subfunduszu**

Przy uwzględnieniu postanowień art. 124, 127 i 128, podstawowymi rodzajami lokat Subfunduszu są:

- 1) Instrumenty Udziałowe dopuszczone do obrotu na rynku regulowanym na terytorium Rzeczypospolitej Polskiej lub państw należących do Unii Europejskiej, oraz na rynku zorganizowanym niebędącym rynkiem regulowanym w Rzeczypospolitej Polskiej lub innym państwie członkowskim lub na Innych Rynkach Zorganizowanych;
- 2) Instrumenty Udziałowe będące przedmiotem oferty publicznej, jeżeli warunki emisji lub pierwszej oferty publicznej zakładają złożenie wniosku o dopuszczenie do obrotu, o którym mowa w pkt 1, oraz gdy dopuszczenie do tego obrotu jest zapewnione w okresie nie dłuższym niż rok od dnia, w którym po raz pierwszy nastąpi zaofiarowanie tych papierów lub instrumentów;
- 3) Instrumenty Udziałowe będące przedmiotem obrotu na rynku zorganizowanym oraz Instrumenty Udziałowe, których dopuszczenie do takiego obrotu jest zapewnione, w państwie innym niż Rzeczpospolita Polska, państwo należące do Unii Europejskiej lub państwo należące do OECD - po uzyskaniu zgody KNF na dokonywanie lokat na określonej giełdzie lub rynku;
- 4) certyfikaty inwestycyjne emitowane przez fundusze inwestycyjne zamknięte mające siedzibę na terytorium Rzeczypospolitej Polskiej oraz papiery wartościowe emitowane przez instytucje wspólnego inwestowania typu zamkniętego mające siedzibę za granicą dopuszczone do obrotu, o którym mowa w pkt 1, jeżeli, zgodnie ze statutem danego funduszu lub w przypadku wspomnianej instytucji statutem lub innym właściwym dokumentem, podstawową kategorią lokat tego funduszu lub tej instytucji są Instrumenty Udziałowe wyemitowane przez spółki, o których mowa w art. 128 pkt 1 lit. a lub gdy polityka inwestycyjna tego funduszu lub tej instytucji zakłada, że fundusz lub instytucja będą odzwierciedlać skład indeksu akcji spółek, o których mowa w art. 128 pkt 1 lit. a;
- 5) certyfikaty inwestycyjne emitowane przez fundusze inwestycyjne zamknięte mające siedzibę na terytorium Rzeczypospolitej Polskiej oraz papiery wartościowe emitowane przez instytucje wspólnego inwestowania typu zamkniętego mające siedzibę za granicą, inne niż określone w pkt 4, jeżeli, zgodnie ze statutem danego funduszu lub w przypadku wspomnianej instytucji statutem lub innym właściwym dokumentem, podstawową kategorią lokat tego funduszu lub tej instytucji są Instrumenty Udziałowe wyemitowane przez spółki, o których mowa w art. 128 pkt 1 lit. a lub gdy polityka inwestycyjna tego funduszu lub tej instytucji zakłada, że fundusz lub instytucja będą odzwierciedlać skład indeksu akcji spółek, o których mowa w art. 128 pkt 1 lit. a;
- 6) jednostki uczestnictwa innych funduszy inwestycyjnych otwartych mających siedzibę na terytorium Rzeczypospolitej Polskiej, jeżeli, zgodnie ze statutem danego funduszu, podstawową kategorią lokat tego funduszu są Instrumenty Udziałowe wyemitowane przez spółki, o których mowa w art. 128 pkt 1 lit. a lub gdy polityka inwestycyjna tego funduszu zakłada, że fundusz będzie odzwierciedlał skład indeksu akcji spółek, o których mowa w art. 128 pkt 1 lit. a;
- 7) tytuły uczestnictwa emitowane przez fundusze zagraniczne w rozumieniu Ustawy, jeżeli, zgodnie z regulaminem, dokumentami założycielskimi lub prospektem danego funduszu zagranicznego, podstawową kategorią lokat tego funduszu są Instrumenty Udziałowe wyemitowane przez spółki, o których mowa w art. 128 pkt 1 lit. a lub gdy polityka inwestycyjna tego funduszu zakłada, że fundusz będzie odzwierciedlał skład indeksu akcji spółek, o których mowa w art. 128 pkt 1 lit. a;
- 8) tytuły uczestnictwa emitowane przez instytucje wspólnego inwestowania mające siedzibę za granicą inne niż wskazane w pkt 4, 5 i 7, jeżeli instytucje te spełniają warunki określone w Ustawie oraz, zgodnie ze statutem lub innym właściwym dokumentem dotyczącym danej instytucji, podstawową kategorią lokat tej instytucji są Instrumenty Udziałowe wyemitowane przez spółki, o których mowa w art. 128 pkt 1 lit. a lub gdy polityka inwestycyjna tej instytucji zakłada, że instytucja będzie odzwierciedlać skład indeksu akcji spółek, o których mowa w art. 128 pkt 1 lit. a.

#### **Artykuł 126 Pozostałe rodzaje lokat Subfunduszu**

Przy uwzględnieniu postanowień art. 124, 127 i 128, Aktywa Subfunduszu mogą być lokowane ponadto w:

- 1) Instrumenty Dłużne, w tym instrumenty rynku pieniężnego dopuszczone do obrotu na rynku regulowanym na terytorium Rzeczypospolitej Polskiej lub państw należących do Unii Europejskiej, oraz na rynku zorganizowanym niebędącym rynkiem regulowanym w Rzeczypospolitej Polskiej lub innym państwie członkowskim lub na Innych Rynkach Zorganizowanych;
- 2) Instrumenty Dłużne, w tym instrumenty rynku pieniężnego będące przedmiotem oferty publicznej, jeżeli warunki emisji lub pierwszej oferty publicznej zakładają złożenie wniosku o dopuszczenie do obrotu, o którym mowa w pkt 1, oraz gdy dopuszczenie do tego obrotu jest zapewnione w okresie nie dłuższym niż rok od dnia, w którym po raz pierwszy nastąpi zaofiarowanie tych papierów lub instrumentów;



- 3) depozyty w bankach krajowych lub instytucjach kredytowych, o terminie zapadalności nie dłuższym niż rok, płatne na żądanie lub które można wycofać przed terminem zapadalności;
- 4) instrumenty rynku pieniężnego inne niż określone w pkt 1 i 2, jeżeli instrumenty te spełniają warunki określone w Ustawie, w tym w szczególności instrumenty te emitowane są przez podmiot, którego papiery wartościowe są w obrocie na rynku regulowanym, o którym mowa w pkt 1;
- 5) Instrumenty Udziałowe inne niż określone w art. 125 pkt 1 i 2;
- 6) Instrumenty Dłużne, w tym instrumenty rynku pieniężnego inne niż określone w pkt 1, 2 i 4;
- 7) jednostki uczestnictwa funduszy inwestycyjnych otwartych mających siedzibę na terytorium Rzeczypospolitej Polskiej, innych niż wskazane w art. 125 pkt 6;
- 8) tytuły uczestnictwa emitowane przez fundusze zagraniczne w rozumieniu Ustawy, inne niż wskazane w art. 125 pkt 7;
- 9) tytuły uczestnictwa emitowane przez instytucje wspólnego inwestowania mające siedzibę za granicą, inne niż wskazane w pkt 8 i art. 125 pkt 8, jeżeli spełniają warunki określone w Ustawie.

#### **Artykuł 127 Kryteria doboru lokat Subfunduszu**

Przy uwzględnieniu postanowień art. 124 podstawowymi kryteriami doboru lokat Subfunduszu są analiza fundamentalna i portfelowa. Ponadto, przy dokonywaniu inwestycji w poszczególne rodzaje lokat, brane są pod uwagę następujące kryteria:

- 1) w odniesieniu do lokat w Instrumenty Udziałowe:
  - a) ocena perspektyw rozwoju emitenta,
  - b) trendy na rynkach zorganizowanych, o których mowa w art. 125 pkt 1 i 3,
  - c) przewidywana stopa zwrotu z inwestycji,
  - d) poziom ryzyka inwestycyjnego,
  - e) poziom ryzyka walutowego, w przypadku lokat na rynkach zagranicznych,
  - f) poziom ryzyka płynności inwestycji;
- 2) w odniesieniu do lokat w Instrumenty Dłużne:
  - a) ocena perspektyw rozwoju emitenta,
  - b) przewidywana stopa zwrotu z inwestycji,
  - c) poziom ryzyka inwestycyjnego,
  - d) poziom ryzyka walutowego, w przypadku lokat na rynkach zagranicznych,
  - e) płynność Aktywów Subfunduszu,
  - f) poziom ryzyka niewypłacalności emitenta,
  - g) poziom ryzyka spadku wartości lokaty w szczególności w efekcie oceny bieżącego i prognozowanego poziomu stóp procentowych i inflacji;
- 3) w odniesieniu do lokat w jednostki uczestnictwa i certyfikaty inwestycyjne funduszy inwestycyjnych mających siedzibę na terytorium Rzeczypospolitej Polskiej, a także w tytuły uczestnictwa emitowane przez fundusze zagraniczne oraz instytucje wspólnego inwestowania mające siedzibę za granicą:
  - a) zbieżność prowadzonej przez dany podmiot polityki inwestycyjnej ze strategią inwestycyjną Subfunduszu,
  - b) przewidywana stopa zwrotu z inwestycji,
  - c) poziom ryzyka inwestycyjnego,
  - d) poziom ryzyka walutowego, w przypadku lokat na rynkach zagranicznych,
  - e) płynność Aktywów Subfunduszu,
  - f) poziom kosztów obciążających uczestników danego podmiotu,
  - g) poziom kosztów obciążających aktywa danego podmiotu.

#### **Artykuł 128 Podstawowe zasady dywersyfikacji lokat Subfunduszu**

Przy uwzględnieniu postanowień art. 124, proporcja pomiędzy poszczególnymi rodzajami lokat Subfunduszu będzie uzależniona od decyzji podmiotu zarządzającego portfelem inwestycyjnym Subfunduszu popartych analizami oraz danymi otrzymanymi ze źródeł zewnętrznych, z uwzględnieniem przewidywanych stóp zwrotu z inwestycji w daną kategorię lokat Subfunduszu, poziomu całkowitego ryzyka inwestycyjnego lokat Subfunduszu i przewidywanego kształtowania się kursów walut, przy czym:

- 1) nie mniej niż 30% Wartości Aktywów Netto Subfunduszu będą stanowić łącznie:
  - a) Instrumenty Udziałowe wyemitowane na podstawie właściwych przepisów prawa polskiego lub obcego przez spółki, których głównym bądź jednym z głównych przedmiotów działalności jest oferowanie dóbr i usług, które w powszechnym uznaniu adresowane są do klientów zamożnych i w związku z tym klasyfikowane są jako luksusowe i prestiżowe, a także spółki oferujące surowce, produkty i usługi związane z działalnością, o której mowa powyżej,
  - b) instrumenty finansowe zbywane / emitowane przez podmioty wskazane w art. 125 pkt 4-8;
- 2) nie mniej niż 60% Wartości Aktywów Netto Subfunduszu będą stanowić łącznie Instrumenty Udziałowe oraz kontrakty terminowe na akcje lub indeksy giełdowe akcji (wartość kontraktu liczona jest jako iloczyn kursu kontraktu terminowego i mnożnika);

- 3) do 10% wartości Aktywów Subfunduszu może być lokowane w papiery wartościowe i instrumenty rynku pieniężnego wyemitowane przez jeden podmiot, pod warunkiem, że łączna wartość tego rodzaju lokat, w których ulokowane jest ponad 5% wartości Aktywów Subfunduszu, nie przekroczy 40% wartości Aktywów Subfunduszu. Ograniczenia tego nie stosuje się do depozytów i transakcji, których przedmiotem są niewystandaryzowane instrumenty pochodne, zawieranych z podmiotami podlegającymi nadzorowi właściwego organu nadzoru nad rynkiem finansowym;
- 4) do 20% wartości Aktywów Subfunduszu może być lokowane łącznie w papiery wartościowe lub instrumenty rynku pieniężnego wyemitowane przez podmioty należące do grupy kapitałowej w rozumieniu ustawy z dnia 29 września 1994 r. o rachunkowości, dla której jest sporządzane skonsolidowane sprawozdanie finansowe. Do 10% wartości Aktywów Subfunduszu może być lokowane w papiery wartościowe lub w instrumenty rynku pieniężnego wyemitowane przez jeden podmiot należący do takiej grupy kapitałowej. Łączna wartość lokat Subfunduszu w papiery wartościowe i instrumenty rynku pieniężnego, w których ulokowane jest ponad 5% wartości Aktywów Subfunduszu, nie więcej jednak niż 10%, wyemitowane przez podmioty należące do grupy kapitałowej oraz inne podmioty, nie może przekroczyć 40% wartości Aktywów Subfunduszu.
- 5) do 10% wartości aktywów Subfunduszu, z zachowaniem pozostałych ograniczeń wynikających z Ustawy, może być lokowane w:
  - jednostki uczestnictwa funduszy inwestycyjnych otwartych, mających siedzibę na terytorium Rzeczypospolitej Polskiej, w tym funduszy zarządzanych przez Towarzystwo,
  - tytuły uczestnictwa emitowane przez fundusze zagraniczne,
  - tytuły uczestnictwa emitowane przez instytucje wspólnego inwestowania mające siedzibę za granicą, spełniające kryteria określone w Ustawie,
 o których mowa w art. 125 ust. 6), 7) i 8) oraz art. 126 ust. 7), 8) i 9).

### Artykuł 129 Lokaty w instrumenty pochodne

1. Z zastrzeżeniem ust. 5, zarówno w celu ograniczenia ryzyka inwestycyjnego jak i w celu zapewnienia sprawnego zarządzania portfelem Subfunduszu mogą być zawierane na rzecz Subfunduszu umowy mające za przedmiot następujące instrumenty pochodne, w tym niewystandaryzowane instrumenty pochodne:
  - 1) kontrakty terminowe, dla których instrumentem bazowym może być stopa procentowa, papiery wartościowe, kursy walut, indeksy giełdowe;
  - 2) opcje, dla których instrumentem bazowym może być stopa procentowa, papiery wartościowe, kursy walut, indeksy giełdowe;
  - 3) transakcje wymiany walut, transakcje walutowe wymiany stóp procentowych, transakcje wymiany stóp procentowych, transakcje wymiany papierów wartościowych, transakcje wymiany indeksów giełdowych, kontrakty na różnicę oraz transakcje wymiany dotyczące przenoszenia ryzyka kredytowego;
    - pod warunkiem, że instrumenty te zostały dopuszczone do obrotu na rynku regulowanym na terytorium Rzeczypospolitej Polskiej lub państw należących do Unii Europejskiej, lub na rynku zorganizowanym niebędącym rynkiem regulowanym w Rzeczypospolitej Polskiej lub innym państwie członkowskim lub na Innych Rynkach Zorganizowanych.
2. Przy zawieraniu umów mających za przedmiot instrumenty pochodne uwzględniane są następujące kryteria:
  - 1) płynności;
  - 2) ceny;
  - 3) dostępności;
  - 4) zgodności ze strategią i celem inwestycyjnym.
3. Instrumenty, o których mowa w ust. 1, mogą być wykorzystywane w celu sprawnego zarządzania portfelem Subfunduszu, w szczególności dla zwiększenia lub zmniejszenia zaangażowania w papiery wartościowe będące przedmiotem lokat, jeżeli zastosowanie instrumentów pochodnych jest bardziej uzasadnione z uwagi na koszty, bezpieczeństwo rozliczenia, szybkość lub łatwość realizacji założonej strategii inwestycyjnej, niż nabycie lub zbycie instrumentu bazowego, bądź papierów wartościowych wchodzących skład indeksu będącego instrumentem bazowym.
4. Transakcje, których przedmiotem są instrumenty pochodne, w tym niewystandaryzowane instrumenty pochodne, mogą być zawierane pod warunkiem, że część Aktywów Subfunduszu utrzymywana będzie na poziomie zapewniającym realizację tych transakcji.
5. Mogą być zawierane umowy, których przedmiotem są niewystandaryzowane instrumenty pochodne, pod warunkiem, że:
  - 1) kontrahentem jest podmiot z siedzibą w Rzeczypospolitej Polskiej, państwie członkowskim lub państwie należącym do OECD innym niż państwo członkowskie, podlegający nadzorowi właściwego organu nadzoru nad rynkiem finansowym lub kapitałowym w tym państwie;
  - 2) instrumenty te podlegają w każdym dniu roboczym możliwej do zweryfikowania, rzetelnej wycenie według wiarygodnie oszacowanej wartości godziwej;
  - 3) instrumenty te mogą zostać w każdym czasie przez Fundusz zbyte lub pozycja w nich zajęta może być w każdym czasie zlikwidowana lub zamknięta przez transakcję równoważącą;
  - 4) bazę dla tych instrumentów stanowią:
    - a) indeksy giełdowe,
    - b) papiery wartościowe lub instrumenty rynku pieniężnego,
    - c) kursy walut – w związku z dokonywaniem lokat na zagranicznych rynkach regulowanych lub zorganizowanych,

- d) stopy procentowe – w związku z dokonywaniem lokat w depozyty, dłużne papiery wartościowe, instrumenty rynku pieniężnego i w związku z Aktywami Subfunduszu utrzymywanymi na zaspokojenie bieżących zobowiązań Funduszu.
6. W zakresie nieuregulowanym w Statucie do transakcji, których przedmiotem są instrumenty pochodne, w tym niewystandaryzowane instrumenty pochodne stosuje się przepisy Rozporządzenia Ministra Finansów z dnia 30 kwietnia 2013 r. w sprawie zawierania przez fundusz inwestycyjny otwarty umów, których przedmiotem są instrumenty pochodne, w tym niewystandaryzowane instrumenty pochodne (Dz.U. z 2013 r. poz. 537).
7. Maksymalne zaangażowanie Subfunduszu w instrumenty pochodne wyznacza się na podstawie obliczenia całkowitej ekspozycji Subfunduszu, zgodnie z Rozporządzeniem Ministra Finansów z dnia 30 kwietnia 2013 r. w sprawie sposobu, trybu oraz warunków prowadzenia działalności przez towarzystwa funduszy inwestycyjnych (Dz.U. poz. 538).
8. Towarzystwo zamieszcza informacje o aktualnie stosowanej metodzie pomiaru całkowitej ekspozycji Subfunduszu w sprawozdaniu finansowym oraz w Prospekcie informacyjnym Funduszu.

#### **Artykuł 129a Minimalna Wpłata do Subfunduszu**

Minimalna Wpłata do Subfunduszu wynosi 100 (sto) złotych.

#### **Artykuł 130 Opłaty manipulacyjne**

Wysokość opłat manipulacyjnych pobieranych przy nabywaniu, Konwersji, Przeniesieniu i odkupieniu Jednostek Uczestnictwa określona jest w Tabeli Opłat. Wysokość dodatkowych opłat manipulacyjnych pobieranych w związku z uczestnictwem w planach systematycznego oszczędzania określana jest dla poszczególnych planów. Opłaty manipulacyjne nie mogą przekroczyć maksymalnej wysokości opłat manipulacyjnych, o których mowa w art. 33.

#### **Artykuł 131 Wynagrodzenie Towarzystwa za zarządzanie Subfunduszem**

1. Towarzystwo za zarządzanie Funduszem pobiera wynagrodzenie, zwane dalej Wynagrodzeniem liczone odrębnie dla Jednostek Uczestnictwa kategorii: A, B, C, oddzielnie dla kategorii: A1, B1, C1, oddzielnie dla każdej kategorii: E, F oraz I. W księgach prowadzonych dla Subfunduszu w każdym Dniu Wyceny za każdy dzień w roku tworzona jest rezerwa na wynagrodzenie naliczana jako procent od Wartości Aktywów Netto Subfunduszu z poprzedniego Dnia Wyceny przypadających na daną grupę kategorii Jednostek Uczestnictwa, z uwzględnieniem zmian kapitału wpłaconego i wypłaconego ujętych na Rejestrach Uczestników w poprzednim Dniu Wyceny.
2. Maksymalny procent Wynagrodzenia w skali roku wynosi:
  - a) dla Jednostek Uczestnictwa kategorii A, B i C – 4%,
  - b) dla Jednostek Uczestnictwa kategorii A1, B1, C1 – 3%,
  - c) dla Jednostek Uczestnictwa kategorii E – 1,4%,
  - d) dla Jednostek Uczestnictwa kategorii F – 1,4%,
  - e) dla Jednostek Uczestnictwa kategorii I – 0,0%.
3. Wynagrodzenie przekazywane jest na rachunek Towarzystwa, najpóźniej do 15 dnia każdego miesiąca za miesiąc poprzedni.

#### **Artykuł 132 Koszty Subfunduszu**

1. Fundusz pokrywa ze swoich środków następujące koszty działalności związane z Aktywami Subfunduszu:
  - 1) wynagrodzenie Towarzystwa za zarządzanie;
  - 2) podatki i opłaty wynikające z obowiązujących przepisów prawa, w tym w szczególności opłaty sądowe, notarialne, opłaty za decyzje i zezwolenia właściwych organów państwowych lub związane z uzyskaniem takich decyzji i zezwoleń oraz inne obciążenia nałożone przez właściwe organy państwowe;
  - 3) prowizje i opłaty związane z nabywaniem, zbywaniem, rozliczaniem oraz przechowywaniem Aktywów Subfunduszu w szczególności prowizje i opłaty maklerskie, prowizje, opłaty instytucji depozytowych oraz instytucji rozliczeniowych;
  - 4) prowizje i opłaty bankowe, w tym w szczególności koszty związane prowadzeniem rachunków oraz obsługą pożyczek i kredytów zaciągniętych przez Fundusz.
2. Towarzystwo może podjąć decyzję o pokrywaniu z własnych środków całości lub części kosztów, o których mowa w ust. 1 pkt 2-4.
3. Wynagrodzenie Depozytariusza, Dystrybutorów, Agenta Obsługującego, biegłego rewidenta określone w umowach zawartych przez Fundusz pokrywane są przez Towarzystwo.
4. Koszty Funduszu związane z funkcjonowaniem Subfunduszu wymienione w ust. 1 pkt 1 są kosztami limitowanymi pobieranymi maksymalnie do wysokości wskazanej w art. 131 ust. 2. Koszty Funduszu związane z funkcjonowaniem Subfunduszu wymienione w ust. 1 pkt 2-4 są kosztami nielimitowanymi.
5. Na pokrycie kosztów, wymienionych w ust. 1 pkt 2-4 w księgach prowadzonych dla Subfunduszu w każdym Dniu Wyceny i za każdy dzień w roku tworzona jest rezerwa w zależności od przewidywanej wysokości kosztów. Koszty pokrywane są w terminach ich wymagalności, zgodnie z warunkami w zawartych umowach.
6. Inne koszty związane z działalnością Funduszu, niewymienione w ust. 1, wynikające z zawartych przez Fundusz umów, pokrywane są przez Towarzystwo.
7. Jeżeli koszty wymienione w ust. 1 pkt 2-4 związane są wyłącznie z funkcjonowaniem Subfunduszu obciążają one wyłącznie Aktywa tego Subfunduszu. W przypadku zawarcia przez Fundusz umowy dotyczącej nabycia lub zbycia składników lokat więcej niż jednego Subfunduszu, koszty takiej transakcji będą obciążały Subfundusz proporcjonalnie do wartości nabytych lub zbytych na jego rzecz składników lokat.

8. Jeżeli koszty wymienione w ust. 1 pkt 2-4 związane są z funkcjonowaniem Funduszu i nie jest możliwe przypisanie takiego kosztu do aktywów żadnego Subfunduszu, koszty te obciążają Subfundusz w proporcji do udziału Wartości Aktywów Netto Subfunduszu do Wartości Aktywów Netto Funduszu.
9. W przypadku likwidacji Subfunduszu, Fundusz ponosi następujące koszty likwidacji:
  - 1) wynagrodzenie likwidatora obliczane i pobierane na zasadach określonych dla wynagrodzenia Towarzystwa zgodnie z art. 131 jako koszt limitowany z uwzględnieniem, że likwidator pokrywa ze swojego wynagrodzenia wynagrodzenie Depozytariusza, Dystrybutorów, Agenta Obsługującego, koszty badania oraz obowiązkowych publikacji sprawozdań finansowych;
  - 2) koszty likwidacji, w tym w szczególności koszty wymienione w ust. 1 pkt 2-4 jako koszty nielimitowane;Postanowienia ustępów 5 i 6 stosuje się odpowiednio.
10. W przypadku likwidacji Funduszu postanowienia ust. 7 stosuje się odpowiednio. W takim przypadku Depozytariusz będzie otrzymywał wynagrodzenie z tytułu pełnienia funkcji likwidatora określone w umowie o prowadzenie rejestru aktywów Funduszu, zaś koszty określone w ust. 9 pkt 1 pokrywane będą z Aktywów Subfunduszu. Wynagrodzenie Depozytariusza z tytułu pełnienia funkcji likwidatora określone w umowie nie będzie przewyższało wynagrodzenia likwidatora określonego w ust. 9 pkt 1, z uwzględnieniem pomniejszenia go o koszty ponoszone bezpośrednio przez Fundusz.

#### **Artykuł 133 Dochody Subfunduszu**

Fundusz nie wypłaca dochodów Subfunduszu. Dochody Subfunduszu mogą być realizowane wyłącznie w drodze odkupienia Jednostek Uczestnictwa przez Fundusz.

#### **Artykuł 134 Inne prawa Uczestników Subfunduszu**

Wszystkie prawa Uczestników Funduszu zostały opisane w części I niniejszego Statutu.

### **ROZDZIAŁ XX SUBFUNDUSZ PKO Infrastruktury i Budownictwa Globalny**

#### **Artykuł 135 Cel inwestycyjny Subfunduszu**

1. Celem Subfunduszu jest wzrost wartości Aktywów Subfunduszu w wyniku wzrostu wartości lokat Subfunduszu.
2. Fundusz nie gwarantuje osiągnięcia celu inwestycyjnego Subfunduszu.

#### **Artykuł 136 Ustawowe ograniczenia w zakresie polityki inwestycyjnej Subfunduszu**

Poza wskazanymi w niniejszym Rozdziale, zastosowanie mają zasady dywersyfikacji lokat oraz inne ograniczenia inwestycyjne określone w Ustawie.

#### **Artykuł 137 Podstawowe rodzaje lokat Subfunduszu**

Przy uwzględnieniu postanowień art. 136, 139 i 140, podstawowymi rodzajami lokat Subfunduszu są:

- 1) Instrumenty Udziałowe dopuszczone do obrotu na rynku regulowanym na terytorium Rzeczypospolitej Polskiej lub państw należących do Unii Europejskiej, oraz na rynku zorganizowanym niebędącym rynkiem regulowanym w Rzeczypospolitej Polskiej lub innym państwie członkowskim lub na Innych Rynkach Zorganizowanych;
- 2) Instrumenty Udziałowe będące przedmiotem oferty publicznej, jeżeli warunki emisji lub pierwszej oferty publicznej zakładają złożenie wniosku o dopuszczenie do obrotu, o którym mowa w pkt 1, oraz gdy dopuszczenie do tego obrotu jest zapewnione w okresie nie dłuższym niż rok od dnia, w którym po raz pierwszy nastąpi zaofiarowanie tych papierów lub instrumentów;
- 3) Instrumenty Udziałowe będące przedmiotem obrotu na rynku zorganizowanym oraz Instrumenty Udziałowe, których dopuszczenie do takiego obrotu jest zapewnione, w państwie innym niż Rzeczpospolita Polska, państwo należące do Unii Europejskiej lub państwo należące do OECD - po uzyskaniu zgody KNF na dokonywanie lokat na określonej giełdzie lub rynku;
- 4) certyfikaty inwestycyjne emitowane przez fundusze inwestycyjne zamknięte mające siedzibę na terytorium Rzeczypospolitej Polskiej oraz papiery wartościowe emitowane przez instytucje wspólnego inwestowania typu zamkniętego mające siedzibę za granicą dopuszczone do obrotu, o którym mowa w pkt 1, jeżeli, zgodnie ze statutem danego funduszu lub w przypadku wspomnianej instytucji statutem lub innym właściwym dokumentem, podstawową kategorią lokat tego funduszu lub tej instytucji są Instrumenty Udziałowe wyemitowane przez spółki, o których mowa w art. 140 pkt 1 lit. a lub gdy polityka inwestycyjna tego funduszu lub tej instytucji zakłada, że fundusz lub instytucja będą odzwierciedlać skład indeksu akcji spółek, o których mowa w art. 140 pkt 1 lit. a;
- 5) certyfikaty inwestycyjne emitowane przez fundusze inwestycyjne zamknięte mające siedzibę na terytorium Rzeczypospolitej Polskiej oraz papiery wartościowe emitowane przez instytucje wspólnego inwestowania typu zamkniętego mające siedzibę za granicą, inne niż określone w pkt 4, jeżeli, zgodnie ze statutem danego funduszu lub w przypadku wspomnianej instytucji statutem lub innym właściwym dokumentem, podstawową kategorią lokat tego funduszu lub tej instytucji są Instrumenty Udziałowe wyemitowane przez spółki, o których mowa w art. 140 pkt 1 lit. a lub gdy polityka inwestycyjna tego funduszu lub tej instytucji zakłada, że fundusz lub instytucja będą odzwierciedlać skład indeksu akcji spółek, o których mowa w art. 140 pkt 1 lit. a;
- 6) jednostki uczestnictwa innych funduszy inwestycyjnych otwartych mających siedzibę na terytorium Rzeczypospolitej Polskiej, jeżeli, zgodnie ze statutem danego funduszu, podstawową kategorią lokat tego funduszu są Instrumenty Udziałowe wyemitowane przez spółki, o których mowa w art. 140 pkt 1 lit. a lub gdy polityka inwestycyjna tego funduszu zakłada, że fundusz będzie odzwierciedlał skład indeksu akcji spółek, o których mowa w art. 140 pkt 1 lit. a;
- 7) tytuły uczestnictwa emitowane przez fundusze zagraniczne w rozumieniu Ustawy, jeżeli, zgodnie z regulaminem, dokumentami założycielskimi lub prospektem danego funduszu zagranicznego, podstawową kategorią lokat tego funduszu są Instrumenty Udziałowe wyemitowane przez spółki, o których mowa w art. 140 pkt 1 lit. a lub gdy polityka inwestycyjna tego funduszu zakłada, że fundusz będzie odzwierciedlał skład indeksu akcji spółek, o których mowa w art. 140 pkt 1 lit. a;
- 8) tytuły uczestnictwa emitowane przez instytucje wspólnego inwestowania mające siedzibę za granicą inne niż wskazane w pkt 4, 5 i 7, jeżeli instytucje te spełniają warunki określone w Ustawie oraz, zgodnie ze statutem lub innym właściwym dokumentem dotyczącym danej instytucji, podstawową kategorią lokat tej instytucji są Instrumenty Udziałowe wyemitowane przez spółki, o których mowa w

art. 140 pkt 1 lit. a lub gdy polityka inwestycyjna tej instytucji zakłada, że instytucja będzie odzwierciedlać skład indeksu akcji spółek, o których mowa w art. 140 pkt 1 lit. a.

### **Artykuł 138 Pozostałe rodzaje lokat Subfunduszu**

Przy uwzględnieniu postanowień art. 136, 139 i 140, Aktywa Subfunduszu mogą być lokowane ponadto w:

- 1) Instrumenty Dłużne, w tym instrumenty rynku pieniężnego dopuszczone do obrotu na rynku regulowanym na terytorium Rzeczypospolitej Polskiej lub państw należących do Unii Europejskiej, oraz na rynku zorganizowanym niebędącym rynkiem regulowanym w Rzeczypospolitej Polskiej lub innym państwie członkowskim lub na Innych Rynkach Zorganizowanych;
- 2) Instrumenty Dłużne, w tym instrumenty rynku pieniężnego będące przedmiotem oferty publicznej, jeżeli warunki emisji lub pierwszej oferty publicznej zakładają złożenie wniosku o dopuszczenie do obrotu, o którym mowa w pkt 1, oraz gdy dopuszczenie do tego obrotu jest zapewnione w okresie nie dłuższym niż rok od dnia, w którym po raz pierwszy nastąpi zaoferowanie tych papierów lub instrumentów;
- 3) depozyty w bankach krajowych lub instytucjach kredytowych, o terminie zapadalności nie dłuższym niż rok, płatne na żądanie lub które można wycofać przed terminem zapadalności;
- 4) instrumenty rynku pieniężnego inne niż określone w pkt 1 i 2, jeżeli instrumenty te spełniają warunki określone w Ustawie, w tym w szczególności instrumenty te emitowane są przez podmiot, którego papiery wartościowe są w obrocie na rynku regulowanym, o którym mowa w pkt 1;
- 5) Instrumenty Dłużne, w tym instrumenty rynku pieniężnego inne niż określone w pkt 1, 2 i 4;
- 6) Instrumenty Udziałowe inne niż określone w art. 137 pkt 1 i 2;
- 7) jednostki uczestnictwa funduszy inwestycyjnych otwartych mających siedzibę na terytorium Rzeczypospolitej Polskiej, innych niż wskazane w art. 137 pkt 6;
- 8) tytuły uczestnictwa emitowane przez fundusze zagraniczne w rozumieniu Ustawy, inne niż wskazane w art. 137 pkt 7;
- 9) tytuły uczestnictwa emitowane przez instytucje wspólnego inwestowania mające siedzibę za granicą, inne niż wskazane w pkt 8 i art. 137 pkt 8, jeżeli spełniają warunki określone w Ustawie.

### **Artykuł 139 Kryteria doboru lokat Subfunduszu**

Przy uwzględnieniu postanowień art. 136 podstawowymi kryteriami doboru lokat Subfunduszu są analiza fundamentalna i portfelowa. Ponadto, przy dokonywaniu inwestycji w poszczególne rodzaje lokat, brane są pod uwagę następujące kryteria:

- 1) w odniesieniu do lokat w Instrumenty Udziałowe:
  - a) ocena perspektyw rozwoju emitenta,
  - b) trendy na rynkach zorganizowanych, o których mowa w art. 137 pkt 1 i 3,
  - c) przewidywana stopa zwrotu z inwestycji,
  - d) poziom ryzyka inwestycyjnego,
  - e) poziom ryzyka walutowego, w przypadku lokat na rynkach zagranicznych,
  - f) poziom ryzyka płynności inwestycji;
- 2) w odniesieniu do lokat w Instrumenty Dłużne:
  - a) ocena perspektyw rozwoju emitenta,
  - b) przewidywana stopa zwrotu z inwestycji,
  - c) poziom ryzyka inwestycyjnego,
  - d) poziom ryzyka walutowego, w przypadku lokat na rynkach zagranicznych,
  - e) płynność Aktywów Subfunduszu,
  - f) poziom ryzyka niewypłacalności emitenta,
  - g) poziom ryzyka spadku wartości lokaty w szczególności w efekcie oceny bieżącego i prognozowanego poziomu stóp procentowych i inflacji;
- 3) w odniesieniu do lokat w jednostki uczestnictwa i certyfikaty inwestycyjne funduszy inwestycyjnych mających siedzibę na terytorium Rzeczypospolitej Polskiej, a także w tytuły uczestnictwa emitowane przez fundusze zagraniczne oraz instytucje wspólnego inwestowania mające siedzibę za granicą:
  - a) zbieżność prowadzonej przez dany podmiot polityki inwestycyjnej ze strategią inwestycyjną Subfunduszu,
  - b) przewidywana stopa zwrotu z inwestycji,
  - c) poziom ryzyka inwestycyjnego,
  - d) poziom ryzyka walutowego, w przypadku lokat na rynkach zagranicznych,
  - e) płynność Aktywów Subfunduszu,
  - f) poziom kosztów obciążających uczestników danego podmiotu,
  - g) poziom kosztów obciążających aktywa danego podmiotu.

### **Artykuł 140 Podstawowe zasady dywersyfikacji lokat Subfunduszu**

Przy uwzględnieniu postanowień art. 136, proporcja pomiędzy poszczególnymi rodzajami lokat Subfunduszu będzie uzależniona od decyzji podmiotu zarządzającego portfelem inwestycyjnym Subfunduszu popartych analizami oraz danymi otrzymanymi ze źródeł zewnętrznych, z uwzględnieniem przewidywanych stóp zwrotu z inwestycji w daną kategorię lokat Subfunduszu, poziomu całkowitego ryzyka inwestycyjnego lokat Subfunduszu i przewidywanego kształtowania się kursów walut, przy czym:

- 1) nie mniej niż 30% Wartości Aktywów Netto Subfunduszu będą stanowić łącznie:
  - a) Instrumenty Udziałowe wyemitowane na podstawie właściwych przepisów prawa polskiego lub obcego przez spółki działające w sektorze nieruchomości, budownictwa i logistyki, w tym zwłaszcza w zakresie inwestycji w infrastrukturę, a także w innych powiązanych sektorach gospodarki.
  - b) instrumenty finansowe zbywane / emitowane przez podmioty wskazane w art. 137 pkt 4-8;
- 2) nie mniej niż 60% Wartości Aktywów Netto Subfunduszu będą stanowić łącznie Instrumenty Udziałowe oraz kontrakty terminowe na akcje lub indeksy giełdowe akcji (wartość kontraktu liczona jest jako iloczyn kursu kontraktu terminowego i mnożnika);
- 3) do 10% wartości Aktywów Subfunduszu może być lokowane w papiery wartościowe i instrumenty rynku pieniężnego wyemitowane przez jeden podmiot, pod warunkiem, że łączna wartość tego rodzaju lokat, w których ulokowane jest ponad 5% wartości Aktywów Subfunduszu, nie przekroczy 40% wartości Aktywów Subfunduszu. Ograniczenia tego nie stosuje się do depozytów i transakcji, których przedmiotem są niewystandaryzowane instrumenty pochodne, zawieranych z podmiotami podlegającymi nadzorowi właściwego organu nadzoru nad rynkiem finansowym;
- 4) do 20% wartości Aktywów Subfunduszu może być lokowane łącznie w papiery wartościowe lub instrumenty rynku pieniężnego wyemitowane przez podmioty należące do grupy kapitałowej w rozumieniu ustawy z dnia 29 września 1994 r. o rachunkowości, dla której jest sporządzane skonsolidowane sprawozdanie finansowe. Do 10% wartości Aktywów Subfunduszu może być lokowane w papiery wartościowe lub w instrumenty rynku pieniężnego wyemitowane przez jeden podmiot należący do takiej grupy kapitałowej. Łączna wartość lokat Subfunduszu w papiery wartościowe i instrumenty rynku pieniężnego, w których ulokowane jest ponad 5% wartości Aktywów Subfunduszu, nie więcej jednak niż 10%, wyemitowane przez podmioty należące do grupy kapitałowej oraz inne podmioty, nie może przekroczyć 40% wartości Aktywów Subfunduszu.
- 5) do 10% wartości aktywów Subfunduszu, z zachowaniem pozostałych ograniczeń wynikających z Ustawy, może być lokowane w:
  - jednostki uczestnictwa funduszy inwestycyjnych otwartych, mających siedzibę na terytorium Rzeczypospolitej Polskiej, w tym funduszy zarządzanych przez Towarzystwo,
  - tytuły uczestnictwa emitowane przez fundusze zagraniczne,
  - tytuły uczestnictwa emitowane przez instytucje wspólnego inwestowania mające siedzibę za granicą, spełniające kryteria określone w Ustawie,o których mowa w art. 137 ust. 6), 7) i 8) oraz art. 138 ust. 7), 8) i 9).

#### **Artykuł 141 Lokaty w instrumenty pochodne**

1. Z zastrzeżeniem ust. 5, zarówno w celu ograniczenia ryzyka inwestycyjnego jak i w celu zapewnienia sprawnego zarządzania portfelem Subfunduszu mogą być zawierane na rzecz Subfunduszu umowy mające za przedmiot następujące instrumenty pochodne, w tym niewystandaryzowane instrumenty pochodne:
  - 1) kontrakty terminowe, dla których instrumentem bazowym może być stopa procentowa, papiery wartościowe, kursy walut, indeksy giełdowe;
  - 2) opcje, dla których instrumentem bazowym może być stopa procentowa, papiery wartościowe, kursy walut, indeksy giełdowe;
  - 3) transakcje wymiany walut, transakcje walutowe wymiany stóp procentowych, transakcje wymiany stóp procentowych, transakcje wymiany papierów wartościowych, transakcje wymiany indeksów giełdowych, kontrakty na różnicę oraz transakcje wymiany dotyczące przenoszenia ryzyka kredytowego;- pod warunkiem, że instrumenty te zostały dopuszczone do obrotu na rynku regulowanym na terytorium Rzeczypospolitej Polskiej lub państw należących do Unii Europejskiej, lub na rynku zorganizowanym niebędącym rynkiem regulowanym w Rzeczypospolitej Polskiej lub innym państwie członkowskim lub na Innych Rynkach Zorganizowanych.
2. Przy zawieraniu umów mających za przedmiot instrumenty pochodne uwzględniane są następujące kryteria:
  - 1) płynności;
  - 2) ceny;
  - 3) dostępności;
  - 4) zgodności ze strategią i celem inwestycyjnym.
3. Instrumenty, o których mowa w ust. 1, mogą być wykorzystywane w celu sprawnego zarządzania portfelem Subfunduszu, w szczególności dla zwiększenia lub zmniejszenia zaangażowania w papiery wartościowe będące przedmiotem lokat, jeżeli zastosowanie instrumentów pochodnych jest bardziej uzasadnione z uwagi na koszty, bezpieczeństwo rozliczenia, szybkość lub łatwość realizacji założonej strategii inwestycyjnej, niż nabycie lub zbycie instrumentu bazowego, bądź papierów wartościowych wchodzących skład indeksu będącego instrumentem bazowym.
4. Transakcje, których przedmiotem są instrumenty pochodne, w tym niewystandaryzowane instrumenty pochodne, mogą być zawierane pod warunkiem, że część Aktywów Subfunduszu utrzymywana będzie na poziomie zapewniającym realizację tych transakcji.
5. Mogą być zawierane umowy, których przedmiotem są niewystandaryzowane instrumenty pochodne, pod warunkiem, że:

- 1) kontrahentem jest podmiot z siedzibą w Rzeczypospolitej Polskiej, państwie członkowskim lub państwie należącym do OECD innym niż państwo członkowskie, podlegający nadzorowi właściwego organu nadzoru nad rynkiem finansowym lub kapitałowym w tym państwie;
  - 2) instrumenty te podlegają w każdym dniu roboczym możliwej do zweryfikowania, rzetelnej wycenie według wiarygodnie oszacowanej wartości godziwej;
  - 3) instrumenty te mogą zostać w każdym czasie przez Fundusz zbyte lub pozycja w nich zajęta może być w każdym czasie zlikwidowana lub zamknięta przez transakcję równoważącą;
  - 4) bazę dla tych instrumentów stanowią:
    - a) indeksy giełdowe,
    - b) papiery wartościowe lub instrumenty rynku pieniężnego,
    - c) kursy walut – w związku z dokonywaniem lokat na zagranicznych rynkach regulowanych lub zorganizowanych,
    - d) stopy procentowe – w związku z dokonywaniem lokat w depozyty, dłużne papiery wartościowe, instrumenty rynku pieniężnego i w związku z Aktywami Subfunduszu utrzymywanymi na zaspokojenie bieżących zobowiązań Funduszu.
6. W zakresie nieuregulowanym w Statucie do transakcji, których przedmiotem są instrumenty pochodne, w tym niewystandaryzowane instrumenty pochodne stosuje się przepisy Rozporządzenia Ministra Finansów z dnia 30 kwietnia 2013 r. w sprawie zawierania przez fundusz inwestycyjny otwarty umów, których przedmiotem są instrumenty pochodne, w tym niewystandaryzowane instrumenty pochodne (Dz.U. z 2013 r. poz. 537).
7. Maksymalne zaangażowanie Funduszu w instrumenty pochodne wyznacza się na podstawie obliczenia całkowitej ekspozycji Funduszu, zgodnie z Rozporządzeniem Ministra Finansów z dnia 30 kwietnia 2013 r. w sprawie sposobu, trybu oraz warunków prowadzenia działalności przez towarzystwa funduszy inwestycyjnych (Dz.U. poz. 538).
8. Towarzystwo zamieszcza informacje o aktualnie stosowanej metodzie pomiaru całkowitej ekspozycji Funduszu w sprawozdaniu finansowym oraz w Prospekcie informacyjnym Funduszu.

#### **Artykuł 141a Minimalna Wpłata do Subfunduszu**

Minimalna Wpłata do Subfunduszu wynosi 100 (sto) złotych.

#### **Artykuł 142 Opłaty manipulacyjne**

Wysokość opłat manipulacyjnych pobieranych przy nabywaniu, Konwersji, Przeniesieniu i odkupieniu Jednostek Uczestnictwa określona jest w Tabeli Opłat. Wysokość dodatkowych opłat manipulacyjnych pobieranych w związku z uczestnictwem w planach systematycznego oszczędzania określana jest dla poszczególnych planów. Opłaty manipulacyjne nie mogą przekroczyć maksymalnej wysokości opłat manipulacyjnych, o których mowa w art. 33.

#### **Artykuł 143 Wynagrodzenie Towarzystwa za zarządzanie Subfunduszem**

1. Towarzystwo za zarządzanie Funduszem pobiera wynagrodzenie, zwane dalej Wynagrodzeniem liczone odrębnie dla Jednostek Uczestnictwa kategorii: A, B, C, oddzielnie dla kategorii: A1, B1, C1, oddzielnie dla każdej kategorii: E, F oraz I. W księgach prowadzonych dla Subfunduszu w każdym Dniu Wyceny za każdy dzień w roku tworzona jest rezerwa na wynagrodzenie naliczana jako procent od Wartości Aktywów Netto Subfunduszu z poprzedniego Dnia Wyceny przypadających na daną grupę kategorii Jednostek Uczestnictwa, z uwzględnieniem zmian kapitału wpłaconego i wypłaconego ujętych na Rejestrach Uczestników w poprzednim Dniu Wyceny.
2. Maksymalny procent Wynagrodzenia w skali roku wynosi:
  - a) dla Jednostek Uczestnictwa kategorii A, B i C – 4%,
  - b) dla Jednostek Uczestnictwa kategorii A1, B1, C1 – 3%,
  - c) dla Jednostek Uczestnictwa kategorii E – 1,4%,
  - d) dla Jednostek Uczestnictwa kategorii F – 1,4%,
  - e) dla Jednostek Uczestnictwa kategorii I – 0,0%.
3. Wynagrodzenie przekazywane jest na rachunek Towarzystwa, najpóźniej do 15 dnia każdego miesiąca za miesiąc poprzedni.

#### **Artykuł 144 Koszty Subfunduszu**

1. Fundusz pokrywa ze swoich środków następujące koszty działalności związane z Aktywami Subfunduszu:
  - 1) wynagrodzenie Towarzystwa za zarządzanie;
  - 2) podatki i opłaty wynikające z obowiązujących przepisów prawa, w tym w szczególności opłaty sądowe, notarialne, opłaty za decyzje i zezwolenia właściwych organów państwowych lub związane z uzyskaniem takich decyzji i zezwoleń oraz inne obciążenia nałożone przez właściwe organy państwowe;
  - 3) prowizje i opłaty związane z nabywaniem, zbywaniem, rozliczaniem oraz przechowywaniem Aktywów Subfunduszu w szczególności prowizje i opłaty maklerskie, prowizje, opłaty instytucji depozytowych oraz instytucji rozliczeniowych;
  - 4) prowizje i opłaty bankowe, w tym w szczególności koszty związane prowadzeniem rachunków oraz obsługą pożyczek i kredytów zaciągniętych przez Fundusz.
2. Towarzystwo może podjąć decyzję o pokrywaniu z własnych środków całości lub części kosztów, o których mowa w ust. 1 pkt 2-4.
3. Wynagrodzenie Depozytariusza, Dystrybutorów, Agenta Obsługującego, biegłego rewidenta określone w umowach zawartych przez Fundusz pokrywane są przez Towarzystwo.

4. Koszty Funduszu związane z funkcjonowaniem Subfunduszu wymienione w ust. 1 pkt 1 są kosztami limitowanymi pobieranymi maksymalnie do wysokości wskazanej w art. 143 ust. 2. Koszty Funduszu związane z funkcjonowaniem Subfunduszu wymienione w ust. 1 pkt 2-4 są kosztami nielimitowanymi.
5. Na pokrycie kosztów, wymienionych w ust. 1 pkt 2-4 w księgach prowadzonych dla Subfunduszu w każdym Dniu Wyceny i za każdy dzień w roku tworzona jest rezerwa w zależności od przewidywanej wysokości kosztów. Koszty pokrywane są w terminach ich wymagalności, zgodnie z warunkami w zawartych umowach.
6. Inne koszty związane z działalnością Funduszu, niewymienione w ust. 1, wynikające z zawartych przez Fundusz umów, pokrywane są przez Towarzystwo.
7. Jeżeli koszty wymienione w ust. 1 pkt 2-4 związane są wyłącznie z funkcjonowaniem Subfunduszu obciążają one wyłącznie Aktywa tego Subfunduszu. W przypadku zawarcia przez Fundusz umowy dotyczącej nabycia lub zbycia składników lokat więcej niż jednego Subfunduszu, koszty takiej transakcji będą obciążały Subfundusz proporcjonalnie do wartości nabytych lub zbytych na jego rzecz składników lokat.
8. Jeżeli koszty wymienione w ust. 1 pkt 2-4 związane są z funkcjonowaniem Funduszu i nie jest możliwe przypisanie takiego kosztu do aktywów żadnego Subfunduszu, koszty te obciążają Subfundusz w proporcji do udziału Wartości Aktywów Netto Subfunduszu do Wartości Aktywów Netto Funduszu.
9. W przypadku likwidacji Subfunduszu, Fundusz ponosi następujące koszty likwidacji:
  - 1) wynagrodzenie likwidatora obliczane i pobierane na zasadach określonych dla wynagrodzenia Towarzystwa zgodnie z art. 143 jako koszt limitowany z uwzględnieniem, że likwidator pokrywa ze swojego wynagrodzenia wynagrodzenie Depozytariusza, Dystrybutorów, Agenta Obsługującego, koszty badania oraz obowiązkowych publikacji sprawozdań finansowych;
  - 2) koszty likwidacji, w tym w szczególności koszty wymienione w ust. 1 pkt 2-4 jako koszty nielimitowane;
 Postanowienia ustępów 5 i 6 stosuje się odpowiednio.
10. W przypadku likwidacji Funduszu postanowienia ust. 7 stosuje się odpowiednio. W takim przypadku Depozytariusz będzie otrzymywał wynagrodzenie z tytułu pełnienia funkcji likwidatora określone w umowie o prowadzenie rejestru aktywów Funduszu, zaś koszty określone w ust. 9 pkt 1 pokrywane będą z Aktywów Subfunduszu. Wynagrodzenie Depozytariusza z tytułu pełnienia funkcji likwidatora określone w umowie nie będzie przewyższało wynagrodzenia likwidatora określonego w ust. 9 pkt 1, z uwzględnieniem pomniejszenia go o koszty ponoszone bezpośrednio przez Fundusz.

#### **Artykuł 145 Dochody Subfunduszu**

Fundusz nie wypłaca dochodów Subfunduszu. Dochody Subfunduszu mogą być realizowane wyłącznie w drodze odkupienia Jednostek Uczestnictwa przez Fundusz.

#### **Artykuł 146 Inne prawa Uczestników Subfunduszu**

Wszystkie prawa Uczestników Funduszu zostały opisane w części I niniejszego Statutu.

### **ROZDZIAŁ XXI SUBFUNDUSZ PKO Akcji Małych i Średnich Spółek Plus**

#### **Artykuł 147 Cel inwestycyjny Subfunduszu**

1. Celem Subfunduszu jest wzrost wartości Aktywów Subfunduszu w wyniku wzrostu wartości lokat Subfunduszu.
2. Fundusz nie gwarantuje osiągnięcia celu inwestycyjnego Subfunduszu.

#### **Artykuł 148 Polityka inwestycyjna Subfunduszu**

1. Podstawowym rodzajem lokat Subfunduszu są Instrumenty Udziałowe będące przedmiotem oferty publicznej lub dopuszczone do obrotu na rynku regulowanym na terytorium Rzeczypospolitej Polskiej lub państw należących do Unii Europejskiej, głównie akcje małych i średnich spółek o stabilnych fundamentach oraz bardzo dobrych perspektywach wzrostu oraz kontrakty terminowe na akcje lub indeksy giełdowe akcji małych i średnich spółek.  
Przez małe i średnie spółki rozumie się spółki, których udział w indeksie WIG nie przekracza 2%, w przypadku rynków zagranicznych – spółki, których kapitalizacja nie przekracza 1 miliarda euro zaś w przypadku spółek, których akcje będą przedmiotem oferty publicznej – spółki, których przewidywana kapitalizacja nie przekracza 1 miliarda euro.
2. Aktywa Subfunduszu mogą być lokowane w Instrumenty Dłużne w celu zachowania płynności Subfunduszu oraz krótkoterminowego lokowania środków w przypadku, gdy ze względu na ocenę sytuacji na rynku akcji inwestycje w podstawowy rodzaj lokat Subfunduszu miałyby niekorzystny wpływ na interes Uczestników, przy zachowaniu jak najwyższej dochodowości.
3. Proporcja pomiędzy poszczególnymi rodzajami lokat wymienionych w ust. 1 i 2 oraz w art. 150 będzie uzależniona od decyzji Towarzystwa popartych analizami dokonanymi przez Towarzystwo oraz danymi otrzymanymi ze źródeł zewnętrznych, z uwzględnieniem zasad dywersyfikacji lokat oraz innych ograniczeń inwestycyjnych określonych w Ustawie.  
Całkowita wartość lokat w Instrumenty Udziałowe i kontrakty terminowe na akcje lub indeksy giełdowe nie może być niższa niż 60% Wartości Aktywów Netto Subfunduszu, przy czym całkowita wartość lokat w Instrumenty Udziałowe, kontrakty terminowe na akcje lub indeksy giełdowe akcji małych i średnich spółek nie może być niższa niż 30% Wartości Aktywów Netto Subfunduszu. Wartość kontraktu liczonego jako iloczyn kursu kontraktu terminowego i mnożnika.
4. Fundusz może zawierać umowy mające za przedmiot instrumenty pochodne dopuszczone do obrotu na rynku regulowanym w Rzeczypospolitej Polskiej lub państwie członkowskim, na rynku zorganizowanym niebędącym rynkiem regulowanym w Rzeczypospolitej Polskiej lub innym państwie członkowskim, lub na Innych Rynkach Zorganizowanych, a także niewystandaryzowane instrumenty pochodne.

#### **Artykuł 149 Kryteria doboru lokat Subfunduszu**

Przy uwzględnieniu postanowień art. 148 podstawowymi kryteriami doboru lokat Subfunduszu są analiza fundamentalna i portfelowa. Ponadto, przy dokonywaniu inwestycji w poszczególne rodzaje lokat brane są pod uwagę następujące kryteria:



- 1) w odniesieniu do lokat w Instrumenty Udziałowe:
  - a) ocena perspektyw rozwoju emitenta,
  - b) trendy na rynkach zorganizowanych, o których mowa w art. 150 ust. 1,
  - c) przewidywana stopa zwrotu z inwestycji,
  - d) poziom ryzyka inwestycyjnego,
  - e) poziom ryzyka walutowego, w przypadku lokat na rynkach zagranicznych,
  - f) poziom ryzyka płynności inwestycji;
- 2) w odniesieniu do lokat w Instrumenty Dłużne:
  - a) ocena perspektyw rozwoju emitenta,
  - b) przewidywana stopa zwrotu z inwestycji,
  - c) poziom ryzyka inwestycyjnego,
  - d) poziom ryzyka walutowego, w przypadku lokat na rynkach zagranicznych,
  - e) płynność Aktywów Subfunduszu,
  - f) poziom ryzyka niewypłacalności emitenta,
  - g) poziom ryzyka spadku wartości lokaty w szczególności w efekcie oceny bieżącego i prognozowanego poziomu stóp procentowych i inflacji;
- 3) w odniesieniu do lokat w jednostki uczestnictwa i certyfikaty inwestycyjne funduszy inwestycyjnych mających siedzibę na terytorium Rzeczypospolitej Polskiej, a także w tytuły uczestnictwa emitowane przez fundusze zagraniczne oraz instytucje wspólnego inwestowania mające siedzibę za granicą:
  - a) zbieżność prowadzonej przez dany podmiot polityki inwestycyjnej ze strategią inwestycyjną Subfunduszu,
  - b) przewidywana stopa zwrotu z inwestycji,
  - c) poziom ryzyka inwestycyjnego,
  - d) poziom ryzyka walutowego, w przypadku lokat na rynkach zagranicznych,
  - e) płynność Aktywów Subfunduszu,
  - f) poziom kosztów obciążających uczestników danego podmiotu,
  - g) poziom kosztów obciążających aktywa danego podmiotu.

#### **Artykuł 150 Ograniczenia inwestycyjne**

1. Przy uwzględnieniu postanowień artykułu 148 powyżej Aktywa Subfunduszu mogą być lokowane w:
  - a) papiery wartościowe emitowane, poręczone lub gwarantowane przez Skarb Państwa lub Narodowy Bank Polski, papiery wartościowe i instrumenty rynku pieniężnego dopuszczone do obrotu na rynku regulowanym na terytorium Rzeczypospolitej Polskiej lub w państwie członkowskim, na rynku zorganizowanym niebędącym rynkiem regulowanym w Rzeczypospolitej Polskiej lub innym państwie członkowskim, a także na Innych Rynkach Zorganizowanych,
  - b) papiery wartościowe i instrumenty rynku pieniężnego będące przedmiotem oferty publicznej, jeżeli warunki emisji lub pierwszej oferty publicznej zakładają złożenie wniosku o dopuszczenie do obrotu, o którym mowa w lit. a), oraz gdy dopuszczenie do tego obrotu jest zapewnione w okresie nie dłuższym niż rok od dnia, w którym po raz pierwszy nastąpi zaferowanie tych papierów lub instrumentów,
  - c) instrumenty rynku pieniężnego inne niż określone w lit. a) i b), jeżeli instrumenty te spełniają warunki określone w Ustawie, w tym w szczególności instrumenty te są emitowane przez podmiot, którego papiery wartościowe są w obrocie na rynku regulowanym, o którym mowa w lit. a),
  - d) do 10% wartości Aktywów Subfunduszu może być lokowane w inne niż określone w lit. a), b) i c) papiery wartościowe lub instrumenty rynku pieniężnego;
  - e) do 10% wartości aktywów Subfunduszu, z zachowaniem pozostałych ograniczeń wynikających z Ustawy, może być lokowane w:
    - jednostki uczestnictwa funduszy inwestycyjnych otwartych mających siedzibę na obszarze Rzeczypospolitej Polskiej, w tym w funduszach zarządzanych przez Towarzystwo,
    - tytuły uczestnictwa funduszy zagranicznych,
    - tytuły uczestnictwa instytucji wspólnego inwestowania mających siedzibę za granicą, spełniających kryteria określone w Ustawie,
  - f) do 10% wartości Aktywów Subfunduszu może być lokowane w papiery wartościowe i instrumenty rynku pieniężnego wyemitowane przez jeden podmiot, pod warunkiem, że łączna wartość tego rodzaju lokat, w których Subfundusz ulokował ponad 5% wartości Aktywów, nie przekroczy 40% wartości Aktywów Subfunduszu. Ograniczenia tego nie stosuje się do depozytów i transakcji, których przedmiotem są niewystandaryzowane instrumenty pochodne, zawieranych z podmiotami podlegającymi nadzorowi właściwego organu nadzoru nad rynkiem finansowym,
  - g) do 20% wartości Aktywów Subfunduszu może być lokowane łącznie w papiery wartościowe lub instrumenty rynku pieniężnego wyemitowane przez podmioty należące do grupy kapitałowej w rozumieniu ustawy z dnia 29 września 1994 r. o rachunkowości, dla której jest sporządzane skonsolidowane sprawozdanie finansowe. Do 10% wartości Aktywów Subfunduszu może być

lokowane w papiery wartościowe lub w instrumenty rynku pieniężnego wyemitowane przez jeden podmiot należący do takiej grupy kapitałowej. Łączna wartość lokat Subfunduszu w papiery wartościowe i instrumenty rynku pieniężnego, w których Subfundusz ulokował ponad 5% wartości Aktywów, nie więcej jednak niż 10%, wyemitowane przez podmioty należące do grupy kapitałowej oraz inne podmioty, nie może przekroczyć 40% wartości Aktywów Subfunduszu,

- h) do 35% wartości Aktywów Subfunduszu może być lokowane w papiery wartościowe emitowane przez Skarb Państwa, Narodowy Bank Polski, jednostkę samorządu terytorialnego, państwo członkowskie, jednostkę samorządu terytorialnego państwa członkowskiego, państwo należące do OECD lub międzynarodową instytucję finansową, której członkiem jest Rzeczpospolita Polska lub co najmniej jedno państwo członkowskie,
- i) do 35% wartości Aktywów Subfunduszu może być lokowane w papiery wartościowe poręczone lub gwarantowane przez podmioty, o których mowa w lit. h), przy czym łączna wartość lokat w papiery wartościowe lub instrumenty rynku pieniężnego wyemitowane przez podmiot, którego papiery wartościowe są poręczane lub gwarantowane, depozytów w tym podmiocie oraz wartość ryzyka kontrahenta wynikająca z transakcji, których przedmiotem są niewystandaryzowane instrumenty pochodne, zawartych z tym podmiotem, nie może przekroczyć 35% wartości Aktywów Subfunduszu,
- j) ograniczeń, o których mowa w lit. h) i i) nie stosuje się w przypadku lokat w papiery wartościowe emitowane, poręczone lub gwarantowane przez Skarb Państwa lub Narodowy Bank Polski pod warunkiem, że lokaty te będą dokonywane w papiery wartościowe co najmniej sześciu różnych emisji a wartość lokaty w papiery żadnej z tych emisji nie będzie przekraczała 30% wartości Aktywów Subfunduszu.

2. Poza wskazanymi w niniejszym Statucie zastosowanie mają pozostałe zasady i ograniczenia inwestycyjne określone w Ustawie.

#### **Artykuł 151 Lokaty w instrumenty pochodne**

1. Z zastrzeżeniem ust. 5, zarówno w celu ograniczenia ryzyka inwestycyjnego jak i w celu zapewnienia sprawnego zarządzania portfelem Subfunduszu mogą być zawierane na rzecz Subfunduszu umowy mające za przedmiot następujące instrumenty pochodne, w tym niewystandaryzowane instrumenty pochodne:
    - a. kontrakty terminowe, dla których instrumentem bazowym może być stopa procentowa, papiery wartościowe, kursy walut, indeksy giełdowe,
    - b. opcje, dla których instrumentem bazowym może być stopa procentowa, papiery wartościowe, kursy walut, indeksy giełdowe,
    - c. transakcje wymiany walut, transakcje walutowe wymiany stóp procentowych, transakcje wymiany stóp procentowych, transakcje wymiany papierów wartościowych, transakcje wymiany indeksów giełdowych, kontrakty na różnicę oraz transakcje wymiany dotyczące przenoszenia ryzyka kredytowego.
  2. Przy zawieraniu umów mających za przedmiot instrumenty pochodne uwzględniane są następujące kryteria:
    - a. płynności,
    - b. ceny,
    - c. dostępności,
    - d. zgodności ze strategią i celem inwestycyjnym.
  3. Instrumenty, o których mowa w ust. 1, mogą być wykorzystywane w celu sprawnego zarządzania portfelem Subfunduszu, w szczególności dla zwiększenia lub zmniejszenia zaangażowania w papiery wartościowe będące przedmiotem lokat, jeżeli zastosowanie instrumentów pochodnych jest bardziej uzasadnione z uwagi na koszty, bezpieczeństwo rozliczenia, szybkość lub łatwość realizacji założonej strategii inwestycyjnej, niż nabycie lub zbycie instrumentu bazowego, bądź papierów wartościowych wchodzących skład indeksu będącego instrumentem bazowym.
  4. Mogą być zawierane transakcje, których przedmiotem są instrumenty pochodne, w tym niewystandaryzowane instrumenty pochodne, pod warunkiem, że część Aktywów Subfunduszu utrzymywana będzie na poziomie zapewniającym realizację tych transakcji.
  5. Mogą być zawierane umowy, których przedmiotem są niewystandaryzowane instrumenty pochodne, pod warunkiem, że:
    - a. kontrahentem jest podmiot z siedzibą w Rzeczypospolitej Polskiej, państwie członkowskim lub państwie należącym do OECD innym niż państwo członkowskie, podlegający nadzorowi właściwego organu nadzoru nad rynkiem finansowym lub kapitałowym w tym państwie;
    - b. instrumenty te podlegają w każdym dniu roboczym możliwej do zweryfikowania, rzetelnej wycenie według wiarygodnie oszacowanej wartości godziwej;
    - c. instrumenty te mogą zostać w każdym czasie przez Fundusz zbyte lub pozycja w nich zajęta może być w każdym czasie zlikwidowana lub zamknięta przez transakcję równoważącą;
    - d. bazę dla tych instrumentów stanowią:
      - i. indeksy giełdowe,
      - ii. papiery wartościowe lub instrumenty rynku pieniężnego,
      - iii. kursy walut – w związku z dokonywaniem lokat na zagranicznych rynkach regulowanych lub zorganizowanych,
      - iv. stopy procentowe – w związku z dokonywaniem lokat w depozyty, dłużne papiery wartościowe, instrumenty rynku pieniężnego i w związku z Aktywami Subfunduszu utrzymywanymi na zaspokojenie bieżących zobowiązań Funduszu.
  6. W zakresie nieuregulowanym w Statucie do transakcji, których przedmiotem są instrumenty pochodne, w tym niewystandaryzowane instrumenty pochodne stosuje się przepisy Rozporządzenia Ministra Finansów z dnia 30 kwietnia 2013 r. w sprawie zawierania przez fundusz inwestycyjny umowy, których przedmiotem są instrumenty pochodne, w tym niewystandaryzowane instrumenty pochodne (Dz.U. z 2013 r. poz. 537).
  7. Maksymalne zaangażowanie Subfunduszu w instrumenty pochodne wyznacza się na podstawie obliczenia całkowitej ekspozycji Subfunduszu, zgodnie z Rozporządzeniem Ministra Finansów z dnia 30 kwietnia 2013 r. w sprawie sposobu, trybu oraz warunków prowadzenia działalności przez towarzystwa funduszy inwestycyjnych (Dz.U. poz. 538).
  8. Towarzystwo zamieszcza informacje o aktualnie stosowanej metodzie pomiaru całkowitej ekspozycji Subfunduszu w sprawozdaniu
- Prospekt informacyjny  
PKO Parasolowy fundusz inwestycyjny otwarty

finansowym oraz w Prospekcie informacyjnym Funduszu.

#### **Artykuł 152 Minimalna Wpłata do Subfunduszu**

Minimalna Wpłata do Subfunduszu wynosi 100 (sto) złotych.

#### **Artykuł 153 Opłaty manipulacyjne**

Wysokość opłat manipulacyjnych pobieranych przy nabywaniu, Konwersji, Przeniesieniu i odkupieniu Jednostek Uczestnictwa określona jest w Tabeli Opłat. Wysokość dodatkowych opłat manipulacyjnych pobieranych w związku z uczestnictwem w planach systematycznego oszczędzania określana jest dla poszczególnych planów. Opłaty manipulacyjne nie mogą przekroczyć maksymalnej wysokości opłat manipulacyjnych, o których mowa w art. 33 Statutu.

#### **Artykuł 154 Wynagrodzenie Towarzystwa za zarządzanie Subfunduszem**

1. Towarzystwo za zarządzanie Funduszem pobiera wynagrodzenie, zwane dalej Wynagrodzeniem liczone odrębnie dla Jednostek Uczestnictwa kategorii: A, B, C, oddzielnie dla kategorii: A1, B1, C1, oddzielnie dla każdej kategorii: E, F oraz I. W księgach prowadzonych dla Subfunduszu w każdym Dniu Wyceny za każdy dzień w roku tworzona jest rezerwa na wynagrodzenie naliczana jako procent od Wartości Aktywów Netto Subfunduszu z poprzedniego Dnia Wyceny przypadających na daną grupę kategorii Jednostek Uczestnictwa, z uwzględnieniem zmian kapitału wpłaconego i wypłaconego ujętych na Rejestrach Uczestników w poprzednim Dniu Wyceny.
2. Maksymalny procent wynagrodzenia w skali roku wynosi:
  - a) dla Jednostek Uczestnictwa kategorii A, B i C – 4%,
  - b) dla Jednostek Uczestnictwa kategorii A1, B1, C1 – 3%,
  - c) dla Jednostek Uczestnictwa kategorii E – 1,4%,
  - d) dla Jednostek Uczestnictwa kategorii F – 1,4%,
  - e) dla Jednostek Uczestnictwa kategorii I – 0,0%.
3. Wynagrodzenie przekazywane jest na rachunek Towarzystwa, najpóźniej do 15 dnia każdego miesiąca za miesiąc poprzedni.

#### **Artykuł 155 Koszty Subfunduszu**

1. Fundusz pokrywa ze swoich środków następujące koszty działalności związane z Aktywami Subfunduszu:
  - a. Wynagrodzenie Towarzystwa za zarządzanie,
  - b. podatki i opłaty wynikające z obowiązujących przepisów prawa, w tym w szczególności opłaty sądowe, notarialne, opłaty za decyzje i zezwolenia właściwych organów państwowych lub związane z uzyskaniem takich decyzji i zezwoleń oraz inne obciążenia nałożone przez właściwe organy państwowe,
  - c. prowizje i opłaty związane z nabywaniem, zbywaniem, rozliczaniem oraz przechowywaniem Aktywów Subfunduszu w szczególności prowizje i opłaty maklerskie, prowizje, opłaty instytucji depozytowych oraz instytucji rozliczeniowych,
  - d. prowizje i opłaty bankowe, w tym w szczególności koszty związane prowadzeniem rachunków oraz obsługą pożyczek i kredytów zaciągniętych przez Fundusz.
2. Towarzystwo może podjąć decyzję o pokrywaniu z własnych środków całości lub części kosztów, o których mowa w ust. 1 lit. b – d.
3. Wynagrodzenie Depozytariusza, Dystrybutorów, Agenta Obsługującego, biegłego rewidenta określone w umowach zawartych przez Fundusz pokrywane są przez Towarzystwo.
4. Koszty Funduszu związane z funkcjonowaniem Subfunduszu wymienione w ust. 1 lit. a są kosztami limitowanymi pobieranymi maksymalnie do wysokości podanej w art. 154 Statutu. Koszty Funduszu związane z funkcjonowaniem Subfunduszu wymienione w ust. 1 lit. b do d są kosztami nielimitowanymi.
5. Na pokrycie kosztów, wymienionych w ust. 1 lit. b do d w księgach prowadzonych dla Subfunduszu w każdym Dniu Wyceny i za każdy dzień w roku tworzona jest rezerwa w zależności od przewidywanej wysokości kosztów. Koszty pokrywane są w terminach ich wymagalności, zgodnie z warunkami w zawartych umowach.
6. Inne koszty związane z działalnością Funduszu, nie wymienione w ust. 1, wynikające z zawartych przez Fundusz umów, pokrywane są przez Towarzystwo.
7. Jeżeli koszty wymienione w ust. 1 lit. b do d związane są wyłącznie z funkcjonowaniem Subfunduszu obciążają one wyłącznie Aktywa tego Subfunduszu. W przypadku zawarcia przez Fundusz umowy dotyczącej nabycia lub zbycia składników lokat więcej niż jednego Subfunduszu, koszty takiej transakcji będą obciążały Subfundusz proporcjonalnie do wartości nabytych lub zbytych na jego rzecz składników lokat.
8. Jeżeli koszty wymienione w ust. 1 lit. od b do d związane są z funkcjonowaniem Funduszu i nie jest możliwe przypisanie takiego kosztu do aktywów żadnego Subfunduszu, koszty te obciążają Subfundusz w proporcji do udziału Wartości Aktywów Netto tego Subfunduszu do Wartości Aktywów Netto Funduszu.
9. W przypadku likwidacji Subfunduszu, Fundusz ponosi następujące koszty likwidacji:
  - a. wynagrodzenie likwidatora obliczane i pobierane na zasadach określonych dla wynagrodzenia Towarzystwa zgodnie z art. 154 jako koszt limitowany z uwzględnieniem, że likwidator pokrywa ze swojego wynagrodzenia wynagrodzenie Depozytariusza, Dystrybutorów, Agenta Obsługującego, koszty badania oraz obowiązkowych publikacji sprawozdań finansowych,
  - b. koszty likwidacji, w tym w szczególności koszty wymienione w ust. 1 lit. b do d jako koszty nielimitowane.Postanowienia ustępów 5 i 6 powyżej stosuje się odpowiednio.
10. W przypadku powierzenia funkcji likwidatora Depozytariuszowi stosuje się odpowiednio postanowienia ust. 9 powyżej. W takim przypadku Depozytariusz będzie otrzymywał wynagrodzenie z tytułu pełnienia funkcji likwidatora określone w umowie o prowadzenie

rejestr aktywów Funduszu, zaś koszty wynagrodzenia Depozytariusza, Dystrybutorów, Agenta Obsługującego, badania oraz obowiązkowych publikacji sprawozdań finansowych pokrywane będą z Aktywów Subfunduszu. Wynagrodzenie Depozytariusza z tytułu pełnienia funkcji likwidatora określone w umowie nie będzie przewyższało wynagrodzenia likwidatora określonego w ust. 9 lit. a, z uwzględnieniem pomniejszenia go o koszty wskazane w zdaniu drugim.

#### **Artykuł 156 Dochody Subfunduszu**

Fundusz nie wypłaca dochodów z Subfunduszu. Dochody z Subfunduszu mogą być realizowane wyłącznie w drodze odkupienia Jednostek Uczestnictwa przez Fundusz.

#### **Artykuł 157 Inne prawa Uczestników Subfunduszu**

Wszystkie prawa Uczestników Funduszu zostały opisane w części I niniejszego Statutu.

### **ROZDZIAŁ XXII SUBFUNDUSZ PKO Skarbowy Plus**

#### **Artykuł 158 Cel inwestycyjny Subfunduszu**

1. Celem Subfunduszu jest wzrost wartości Aktywów Subfunduszu w wyniku wzrostu wartości lokat Subfunduszu.
2. Fundusz nie gwarantuje osiągnięcia celu inwestycyjnego Subfunduszu.

#### **Artykuł 159 Polityka inwestycyjna Subfunduszu**

1. Podstawowymi rodzajami lokat Funduszu są Instrumenty Dłużne. Całkowita wartość lokat Subfunduszu w Instrumenty Dłużne, depozyty o terminie zapadalności dłuższym niż 7 dni i papiery wartościowe, co do których istnieje zobowiązanie drugiej strony do ich odkupu (buy / sell back), nie może być niższa niż 70% Wartości Aktywów Netto Subfunduszu.  
Całkowita wartość lokat Subfunduszu w Instrumenty Dłużne inne niż emitowane, poręczone lub gwarantowane przez Skarb Państwa, NBP, jednostki samorządu terytorialnego lub listy zastawne nie może być wyższa niż 50% Wartości Aktywów Netto Subfunduszu.
2. Fundusz może zawierać umowy mające za przedmiot instrumenty pochodne dopuszczone do obrotu na rynku regulowanym w Rzeczypospolitej Polskiej lub państwie członkowskim, na rynku zorganizowanym niebędącym rynkiem regulowanym w Rzeczypospolitej Polskiej lub innym państwie członkowskim, lub na Innych Rynkach Zorganizowanych, a także niewystandaryzowane instrumenty pochodne.

#### **Artykuł 160 Lokaty w instrumenty pochodne**

1. Z zastrzeżeniem ust. 5, zarówno w celu ograniczenia ryzyka inwestycyjnego jak i w celu zapewnienia sprawnego zarządzania portfelem Subfunduszu mogą być zawierane na rzecz Subfunduszu umowy mające za przedmiot następujące instrumenty pochodne, w tym niewystandaryzowane instrumenty pochodne:
  - a. kontrakty terminowe, dla których instrumentem bazowym może być stopa procentowa, papiery wartościowe, kursy walut, indeksy giełdowe,
  - b. opcje, dla których instrumentem bazowym może być stopa procentowa, papiery wartościowe, kursy walut, indeksy giełdowe,
  - c. transakcje wymiany walut, transakcje walutowe wymiany stóp procentowych, transakcje wymiany stóp procentowych, transakcje wymiany papierów wartościowych, transakcje wymiany indeksów giełdowych, kontrakty na różnicę oraz transakcje wymiany dotyczące przenoszenia ryzyka kredytowego.
2. Przy zawieraniu umów mających za przedmiot instrumenty pochodne uwzględniane są następujące kryteria:
  - a. płynności,
  - b. ceny,
  - c. dostępności,
  - d. zgodności ze strategią i celem inwestycyjnym.
3. Instrumenty, o których mowa w ust. 1, mogą być wykorzystywane w celu sprawnego zarządzania portfelem Subfunduszu, w szczególności dla zwiększenia lub zmniejszenia zaangażowania w papiery wartościowe będące przedmiotem lokat, jeżeli zastosowanie instrumentów pochodnych jest bardziej uzasadnione z uwagi na koszty, bezpieczeństwo rozliczenia, szybkość lub łatwość realizacji założonej strategii inwestycyjnej, niż nabycie lub zbycie instrumentu bazowego, bądź papierów wartościowych wchodzących skład indeksu będącego instrumentem bazowym.
4. Mogą być zawierane transakcje, których przedmiotem są instrumenty pochodne, w tym niewystandaryzowane instrumenty pochodne, pod warunkiem, że część Aktywów Subfunduszu utrzymywana będzie na poziomie zapewniającym realizację tych transakcji.
5. Mogą być zawierane umowy, których przedmiotem są niewystandaryzowane instrumenty pochodne, pod warunkiem, że:
  - a. kontrahentem jest podmiot z siedzibą w Rzeczypospolitej Polskiej, państwie członkowskim lub państwie należącym do OECD innym niż państwo członkowskie, podlegający nadzorowi właściwego organu nadzoru nad rynkiem finansowym lub kapitałowym w tym państwie;
  - b. instrumenty te podlegają w każdym dniu roboczym możliwej do zweryfikowania, rzetelnej wycenie według wiarygodnie oszacowanej wartości godziwej;
  - c. instrumenty te mogą zostać w każdym czasie przez Fundusz zbyte lub pozycja w nich zajęta może być w każdym czasie zlikwidowana lub zamknięta przez transakcję równoważącą;
  - d. bazę dla tych instrumentów stanowią:
    - i indeksy giełdowe,
    - ii dłużne papiery wartościowe lub instrumenty rynku pieniężnego,
    - iii kursy walut – w związku z dokonywaniem lokat na zagranicznych rynkach regulowanych lub zorganizowanych,

- iv stopy procentowe – w związku z dokonywaniem lokat w depozyty, dłużne papiery wartościowe, instrumenty rynku pieniężnego i w związku z Aktywami Subfunduszu utrzymywanymi na zaspokojenie bieżących zobowiązań Funduszu.
- 6. W zakresie nieuregulowanym w Statucie do transakcji, których przedmiotem są instrumenty pochodne, w tym niewystandaryzowane instrumenty pochodne stosuje się przepisy Rozporządzenia Ministra Finansów z dnia 30 kwietnia 2013 r. w sprawie zawierania przez fundusz inwestycyjny otwarty umów, których przedmiotem są instrumenty pochodne, w tym niewystandaryzowane instrumenty pochodne (Dz.U. z 2013 r. poz. 537).
- 7. Maksymalne zaangażowanie Subfunduszu w instrumenty pochodne wyznacza się na podstawie obliczenia całkowitej ekspozycji Subfunduszu, zgodnie z Rozporządzeniem Ministra Finansów z dnia 30 kwietnia 2013 r. w sprawie sposobu, trybu oraz warunków prowadzenia działalności przez towarzystwa funduszy inwestycyjnych (Dz.U. poz. 538).
- 8. Towarzystwo zamieszcza informacje o aktualnie stosowanej metodzie pomiaru całkowitej ekspozycji Subfunduszu w sprawozdaniu finansowym oraz w Prospekcie informacyjnym Funduszu.

#### **Artykuł 161 Kryteria doboru lokat Subfunduszu**

Przy uwzględnieniu postanowień art. 159 podstawowymi kryteriami doboru lokat Subfunduszu jest analiza ryzyka stopy procentowej. Ponadto, przy dokonywaniu inwestycji w poszczególne rodzaje lokat brane są pod uwagę następujące kryteria:

- 1) w odniesieniu do lokat w Instrumenty Dłużne:
  - a) ocena perspektyw rozwoju emitenta,
  - b) przewidywana stopa zwrotu z inwestycji,
  - c) poziom ryzyka inwestycyjnego,
  - d) poziom ryzyka walutowego, w przypadku lokat na rynkach zagranicznych,
  - e) płynność Aktywów Subfunduszu,
  - f) poziom ryzyka niewypłacalności emitenta,
  - g) poziom ryzyka spadku wartości lokaty w szczególności w efekcie oceny bieżącego i prognozowanego poziomu stóp procentowych i inflacji;
- 2) w odniesieniu do lokat w jednostki uczestnictwa i certyfikaty inwestycyjne funduszy inwestycyjnych mających siedzibę na terytorium Rzeczypospolitej Polskiej, a także w tytuły uczestnictwa emitowane przez fundusze zagraniczne oraz instytucje wspólnego inwestowania mające siedzibę za granicą:
  - a) zbieżność prowadzonej przez dany podmiot polityki inwestycyjnej ze strategią inwestycyjną Subfunduszu,
  - b) przewidywana stopa zwrotu z inwestycji,
  - c) poziom ryzyka inwestycyjnego,
  - d) poziom ryzyka walutowego, w przypadku lokat na rynkach zagranicznych,
  - e) płynność Aktywów Subfunduszu,
  - f) poziom kosztów obciążających uczestników danego podmiotu,
  - g) poziom kosztów obciążających aktywa danego podmiotu.

#### **Artykuł 162 Ograniczenia inwestycyjne**

1. Przy uwzględnieniu postanowień artykułu 159 powyżej Aktywa Subfunduszu mogą być lokowane w:
  - a) do 100% wartości aktywów Subfunduszu może być lokowane w papiery wartościowe emitowane, poręczone lub gwarantowane przez Skarb Państwa lub Narodowy Bank Polski, papiery wartościowe i instrumenty rynku pieniężnego dopuszczone do obrotu na rynku regulowanym na terytorium Rzeczypospolitej Polskiej lub w państwie członkowskim, na rynku zorganizowanym niebędącym rynkiem regulowanym w Rzeczypospolitej Polskiej lub innym państwie członkowskim, a także na Innych Rynkach Zorganizowanych,
  - b) do 100% wartości aktywów Subfunduszu może być lokowane w papiery wartościowe i instrumenty rynku pieniężnego będące przedmiotem oferty publicznej, jeżeli warunki emisji lub pierwszej oferty publicznej zakładają złożenie wniosku o dopuszczenie do obrotu, o którym mowa w lit. a, oraz gdy dopuszczenie do tego obrotu jest zapewnione w okresie nie dłuższym niż rok od dnia, w którym po raz pierwszy nastąpi zaofiarowanie tych papierów lub instrumentów,
  - c) do 100% wartości aktywów Subfunduszu może być lokowane w instrumenty rynku pieniężnego inne niż określone w lit. a) i b), jeżeli instrumenty te spełniają warunki określone w Ustawie, w tym w szczególności instrumenty te są emitowane przez podmiot, którego papiery wartościowe są w obrocie na rynku regulowanym, o którym mowa w lit. a),
  - d) do 10% wartości aktywów Subfunduszu może być lokowane w inne niż określone w lit. a), b) i c) zbywalne papiery wartościowe lub instrumenty rynku pieniężnego,
  - e) do 10% wartości aktywów Subfunduszu, z zachowaniem pozostałych ograniczeń wynikających z Ustawy, może być lokowane w:
    - jednostki uczestnictwa funduszy inwestycyjnych otwartych mających siedzibę na obszarze Rzeczypospolitej Polskiej, w tym w funduszach zarządzanych przez Towarzystwo,
    - tytuły uczestnictwa funduszy zagranicznych,
    - tytuły uczestnictwa instytucji wspólnego inwestowania mających siedzibę za granicą, spełniających kryteria określone w Ustawie,

- f) do 10% wartości Aktywów Subfunduszu może być lokowane w papiery wartościowe i instrumenty rynku pieniężnego wyemitowane przez jeden podmiot, pod warunkiem, że łączna wartość tego rodzaju lokat, w których Subfundusz ulokował ponad 5% wartości Aktywów, nie przekroczy 40% wartości Aktywów Subfunduszu. Ograniczenia tego nie stosuje się do depozytów i transakcji, których przedmiotem są niewystandaryzowane instrumenty pochodne, zawieranych z podmiotami podlegającymi nadzorowi właściwego organu nadzoru nad rynkiem finansowym,
- g) do 20% wartości Aktywów Subfunduszu może być ulokowane łącznie w papiery wartościowe lub instrumenty rynku pieniężnego wyemitowane przez podmioty należące do grupy kapitałowej w rozumieniu ustawy z dnia 29 września 1994 r. o rachunkowości, dla której jest sporządzane skonsolidowane sprawozdanie finansowe. Do 10% wartości Aktywów Subfunduszu może być lokowane w papiery wartościowe lub w instrumenty rynku pieniężnego wyemitowane przez jeden podmiot należący do takiej grupy kapitałowej. Łączna wartość lokat Subfunduszu w papiery wartościowe i instrumenty rynku pieniężnego, w których ulokowane jest ponad 5% wartości Aktywów Subfunduszu, nie więcej jednak niż 10%, wyemitowane przez podmioty należące do grupy kapitałowej oraz inne podmioty, nie może przekroczyć 40% wartości Aktywów Subfunduszu.
- h) do 35% wartości Aktywów Subfunduszu może być ulokowane w papiery wartościowe emitowane przez Skarb Państwa, Narodowy Bank Polski, jednostkę samorządu terytorialnego, państwo członkowskie, jednostkę samorządu terytorialnego państwa członkowskiego, państwo należące do OECD lub międzynarodową instytucję finansową, której członkiem jest Rzeczpospolita Polska lub co najmniej jedno państwo członkowskie.
- i) do 35% wartości Aktywów Subfunduszu może być ulokowane w papiery wartościowe poręczone lub gwarantowane przez podmioty, o których mowa w lit. h) przy czym łączna wartość lokat w papiery wartościowe lub instrumenty rynku pieniężnego wyemitowane przez podmiot, którego papiery wartościowe są poręczone lub gwarantowane, depozytów w tym podmiocie oraz wartość ryzyka kontrahenta wynikająca z transakcji, których przedmiotem są niewystandaryzowane instrumenty pochodne, zawartych z tym podmiotem, nie może przekroczyć 35% wartości Aktywów Subfunduszu.
- j) ograniczeń, o których mowa w lit. h) i i) nie stosuje się w przypadku lokat w papiery wartościowe emitowane, poręczone lub gwarantowane przez Skarb Państwa lub Narodowy Bank Polski pod warunkiem, że lokaty te będą dokonywane w papiery wartościowe co najmniej sześciu różnych emisji a wartość lokaty w papiery żadnej z tych emisji nie będzie przekraczała 30% wartości Aktywów Subfunduszu.

2. Poza wskazanymi w niniejszym Statucie zastosowanie mają pozostałe zasady i ograniczenia inwestycyjne określone w Ustawie.

#### **Artykuł 163 Minimalna Wpłata do Subfunduszu**

Minimalna Wpłata do Subfunduszu wynosi 100 (sto) złotych.

#### **Artykuł 164 Opłaty manipulacyjne**

Wysokość opłat manipulacyjnych pobieranych przy nabywaniu, Konwersji, Przeniesieniu i odkupieniu Jednostek Uczestnictwa określona jest w Tabeli Opłat. Wysokość dodatkowych opłat manipulacyjnych pobieranych w związku z uczestnictwem w planach systematycznego oszczędzania określana jest dla poszczególnych planów. Opłaty manipulacyjne nie mogą przekroczyć maksymalnej wysokości opłat manipulacyjnych, o których mowa w art. 33 Statutu.

#### **Artykuł 165 Wynagrodzenie Towarzystwa za zarządzanie Subfunduszem**

1. Towarzystwo za zarządzanie Funduszem pobiera wynagrodzenie, zwane dalej Wynagrodzeniem liczone odrębnie dla Jednostek Uczestnictwa kategorii: A, B, C, oddzielnie dla kategorii: A1, B1, C1, oddzielnie dla każdej kategorii: E, F oraz I. W księgach prowadzonych dla Subfunduszu w każdym Dniu Wyceny za każdy dzień w roku tworzona jest rezerwa na wynagrodzenie naliczana jako procent od Wartości Aktywów Netto Subfunduszu z poprzedniego Dnia Wyceny przypadających na daną grupę kategorii Jednostek Uczestnictwa, z uwzględnieniem zmian kapitału wpłaconego i wypłaconego ujętych na Rejestrach Uczestników w poprzednim Dniu Wyceny.
2. Maksymalny procent Wynagrodzenia w skali roku wynosi:
  - a) dla Jednostek Uczestnictwa kategorii A, B i C – 1,0%,
  - b) dla Jednostek Uczestnictwa kategorii A1, B1, C1 – 0,9%,
  - c) dla Jednostek Uczestnictwa kategorii E – 0,8%,
  - d) dla Jednostek Uczestnictwa kategorii F – 0,8%,
  - e) dla Jednostek Uczestnictwa kategorii I – 0,0%.
3. Wynagrodzenie przekazywane jest na rachunek Towarzystwa, najpóźniej do 15 dnia każdego miesiąca za miesiąc poprzedni.

#### **Artykuł 166 Koszty Subfunduszu**

1. Fundusz pokrywa ze swoich środków następujące koszty działalności związane z Aktywami Subfunduszu:
  - a. Wynagrodzenie Towarzystwa za zarządzanie,
  - b. podatki i opłaty wynikające z obowiązujących przepisów prawa, w tym w szczególności opłaty sądowe, notarialne, opłaty za decyzje i zezwolenia właściwych organów państwowych lub związane z uzyskaniem takich decyzji i zezwoleń oraz inne obciążenia nałożone przez właściwe organy państwowe,
  - c. prowizje i opłaty związane z nabywaniem, zbywaniem, rozliczaniem oraz przechowywaniem Aktywów Subfunduszu w szczególności prowizje i opłaty maklerskie, prowizje, opłaty instytucji depozytowych oraz instytucji rozliczeniowych,
  - d. prowizje i opłaty bankowe, w tym w szczególności koszty związane z prowadzeniem rachunków oraz obsługą pożyczek i kredytów zaciągniętych przez Fundusz.
2. Towarzystwo może podjąć decyzję o pokrywaniu z własnych środków całości lub części kosztów, o których mowa w ust. 1 lit. b – d.
3. Wynagrodzenie Depozytariusza, Dystrybutorów, Agenta Obsługującego, biegłego rewidenta określone w umowach zawartych przez Fundusz pokrywane są przez Towarzystwo.

4. Koszty Funduszu związane z funkcjonowaniem Subfunduszu wymienione w ust. 1 lit. a są kosztami limitowanymi pobieranymi maksymalnie do wysokości podanej w art. 165 Statutu. Koszty Funduszu związane z funkcjonowaniem Subfunduszu wymienione w ust. 1 lit. b do d są kosztami nielimitowanymi.
5. Na pokrycie kosztów, wymienionych w ust. 1 lit. b do d w księgach prowadzonych dla Subfunduszu w każdym Dniu Wyceny i za każdy dzień w roku tworzona jest rezerwa w zależności od przewidywanej wysokości kosztów. Koszty pokrywane są w terminach ich wymagalności, zgodnie z warunkami w zawartych umowach.
6. Inne koszty związane z działalnością Funduszu, nie wymienione w ust. 1, wynikające z zawartych przez Fundusz umów, pokrywane są przez Towarzystwo.
7. Jeżeli koszty wymienione w ust. 1 lit. b do d związane są wyłącznie z funkcjonowaniem Subfunduszu obciążają one wyłącznie Aktywa tego Subfunduszu. W przypadku zawarcia przez Fundusz umowy dotyczącej nabycia lub zbycia składników lokat więcej niż jednego Subfunduszu, koszty takiej transakcji będą obciążały Subfundusz proporcjonalnie do wartości nabytych lub zbytych na jego rzecz składników lokat.
8. Jeżeli koszty wymienione w ust. 1 lit od b do d związane są z funkcjonowaniem Funduszu i nie jest możliwe przypisanie takiego kosztu do aktywów żadnego Subfunduszu, koszty te obciążają Subfundusz w proporcji do udziału Wartości Aktywów Netto tego Subfunduszu do Wartości Aktywów Netto Funduszu.
9. W razie likwidacji Subfunduszu, Fundusz ponosi następujące koszty likwidacji:
  - a. wynagrodzenie likwidatora obliczane i pobierane na zasadach określonych dla wynagrodzenia Towarzystwa zgodnie z art. 165 jako koszt limitowany z uwzględnieniem, że likwidator pokrywa ze swojego wynagrodzenia wynagrodzenie Depozytariusza, Dystrybutorów, Agenta Obsługującego, koszty badania oraz obowiązkowych publikacji sprawozdań finansowych,
  - b. koszty likwidacji, w tym w szczególności koszty wymienione w ust. 1 lit. b do d jako koszty nielimitowane,
 Postanowienia ustępów 5 i 6 powyżej stosuje się odpowiednio.
10. W przypadku powierzenia funkcji likwidatora Depozytariuszowi stosuje się odpowiednio postanowienia ust. 9 powyżej. W takim przypadku Depozytariusz będzie otrzymywał wynagrodzenie z tytułu pełnienia funkcji likwidatora określone w umowie o prowadzenie rejestru aktywów Funduszu, zaś koszty wynagrodzenia Depozytariusza, Dystrybutorów, Agenta Obsługującego, badania oraz obowiązkowych publikacji sprawozdań finansowych pokrywane będą z Aktywów Subfunduszu. Wynagrodzenie Depozytariusza z tytułu pełnienia funkcji likwidatora określone w umowie nie będzie przewyższało wynagrodzenia likwidatora określonego w ust. 9 lit. a, z uwzględnieniem pomniejszenia go o koszty wskazane w zdaniu drugim.

#### **Artykuł 167 Dochody Subfunduszu**

Fundusz nie wypłaca dochodów z Subfunduszu. Dochody z Subfunduszu mogą być realizowane wyłącznie w drodze odkupienia Jednostek Uczestnictwa przez Fundusz.

#### **Artykuł 168 Inne prawa Uczestników Subfunduszu**

Wszystkie prawa Uczestników Funduszu zostały opisane w części I Statutu.

### **Spis Treści**

Prospekt informacyjny PKO Parasolowy - fundusz inwestycyjny otwarty.

Rozdział I Osoby odpowiedzialne za informacje zawarte w prospekcie.

Rozdział II Dane o PKO Towarzystwie Funduszy Inwestycyjnych S.A.

Rozdział III Dane o PKO Parasolowy - fundusz inwestycyjny otwarty.

Podrozdział IIIa Dane o PKO Akcji Plus

Podrozdział IIIb Dane o PKO Zrównoważony Plus

Podrozdział IIIc Dane o PKO Stabilnego Wzrostu Plus

Podrozdział IIId Dane o PKO Papierów Dłużnych Plus

Podrozdział IIIe Dane o PKO Surowców Globalny

Podrozdział IIIf Dane o PKO Biotechnologii i Innowacji Globalny

Podrozdział IIIg Dane o PKO Dóbr Luksusowych Globalny

Podrozdział IIIh Dane o PKO Infrastruktury i Budownictwa Globalny

Podrozdział IIIi Dane o PKO Akcji Małych i Średnich Spółek Plus

Podrozdział IIIj Dane o PKO Skarbowy Plus

Rozdział IV Dane o Depozytariuszu.

Rozdział V Dane o podmiotach obsługujących Fundusz.

Rozdział VI Informacje dodatkowe.

Rozdział VII Załączniki (definicje pojęć i objaśnienia skrótów, Statut).